



Concorrência Eletrônica n.º 002/2025

Processo n.º 2025.045.000111-4-PR

1- PREÂMBULO

1.1- Torna-se público para conhecimento dos interessados, que **Prefeitura Municipal de Campos dos Goytacazes, situada à Rua Coronel Ponciano de Azeredo Furtado, n.º 47 - Pq. Santo Amaro, Telefones n.º (22) 98175-2073 / 98175-0911, através SECRETARIA MUNICIPAL DE SAÚDE - SMS, realizará licitação na modalidade Concorrência, na forma eletrônica, cujo Edital recebeu o n.º 002/2025, para a contratação do objeto abaixo descrito.**

1.2- Nesta Licitação será adotado o critério de julgamento de **menor preço, no modo de disputa aberto**, e será regida pela Lei Federal n.º 14.133/2021, Decreto Municipal n.º 124/2023, Decreto Municipal n.º 173/2024 e demais legislações aplicáveis, bem como pelas cláusulas e condições constantes deste Edital.

1.3. DA CONCORRÊNCIA

1.3.1- Abertura da sessão da Concorrência Eletrônica: Dia 24/03/2025 às 11h (onze horas).

1.4. Integram este Edital, independentemente de transcrição:

1.4.1- Minuta de Contrato - Anexo I;

1.4.2- Projeto Básico - Anexo II.

1.5- O Edital, na íntegra, está disponível para download através do site oficial da PMCG, a saber, <https://campos.rj.gov.br/licitacoes>, bem como por meio do site www.licitanet.com.br e do Portal Nacional de Contratações Públicas (PNCP).

1.5.1 - SITE PARA REALIZAÇÃO DA CONCORRÊNCIA: www.licitanet.com.br.

2- DO OBJETO

2.1- O objeto da presente licitação é a escolha da proposta mais vantajosa para **CONTRATAÇÃO DE EMPRESA ESPECIALIZADA PARA EXECUÇÃO DE OBRA, VISANDO À CONSTRUÇÃO DA UBS PORTE I - PARQUE CIDADE LUZ (PARQUE ALDEIA) - CAMPOS DOS GOYTACAZES**, conforme quantidades, especificações e condições definidas neste Edital e seus anexos.

3- DAS CONDIÇÕES DE PARTICIPAÇÃO NA LICITAÇÃO

3.1- Poderá participar desta licitação qualquer empresa especializada no ramo pertinente ao objeto desta licitação, legalmente constituída, desde que satisfaça as exigências fixadas neste edital e apresente os documentos nele exigidos.

3.1.1- Os licitantes que se enquadrarem como microempresas, empresas de pequeno porte, microempreendedor individual e Cooperativas Equiparadas, deverão assinalar, **em campo próprio do Sistema Eletrônico**, a Declaração de ME/EPP, para fins de obtenção dos benefícios previstos na Lei Complementar Federal nº 123/06 e suas alterações.

3.1.2- Entende-se por Microempresas (ME) e Empresas de Pequeno Porte (EPP) aptas a participar do presente certame definidas no art. 3º da Lei Complementar n.º 123/06 e que não se enquadram em nenhuma das situações previstas no §4º deste mesmo art. 3º da Lei Complementar n.º 123/06.

3.1.3- Entende-se por Microempreendedor Individual - MEI aptos a participar do presente certame aqueles definidos no Art. 18A da Lei Complementar n.º 123/06 e regulamentado na Lei Complementar n.º 128/08, sendo esta modalidade de Microempresa.

3.1.4- Equiparam-se as Microempresas e Empresas de Pequeno Porte as Sociedades Cooperativas de Consumo que tenham auferido, no ano-calendário anterior, receita bruta até o limite definido no inciso II do caput do art. 3º da Lei Complementar nº 123, de 14 de dezembro de 2006, nela incluídos os atos cooperados e não-cooperados, conforme estabelece o art. 34 da Lei 11.488/07.

3.2- A participação nesta Concorrência importa à proponente na irrestrita aceitação das condições estabelecidas no presente Edital, bem como na observância dos regulamentos, normas administrativas e técnicas aplicáveis, inclusive quanto a recursos.

3.3- Somente poderão participar desta CONCORRÊNCIA, via internet, os interessados cujo objetivo social seja pertinente ao objeto do certame, que atendam a todas as exigências deste Edital e da legislação a ele correlata, inclusive quanto à documentação, e que estejam devidamente credenciadas, através do site <https://licitanet.com.br/>;

3.3.1- A participação na Concorrência Eletrônica se dará por meio da digitação da senha pessoal e intransferível do licitante e subsequente encaminhamento da proposta de preços, exclusivamente por meio da Plataforma Eletrônica, observada data e horário limite estabelecidos;

3.3.2- O custo de operacionalização pelo uso da Plataforma da Concorrência Eletrônica, a título de remuneração pela utilização dos recursos da tecnologia da informação ficará a cargo do licitante, que poderá escolher entre os Planos de Adesão dispostos no site www.licitanet.com.br.

3.2- A participação nesta Concorrência importa à proponente na irrestrita aceitação das condições estabelecidas no presente Edital, bem como na observância dos regulamentos, normas administrativas e técnicas aplicáveis, inclusive quanto a recursos.

3.3- Somente poderão participar desta CONCORRÊNCIA ELETRÔNICA, via internet, os interessados cujo objetivo social seja pertinente ao objeto do certame, que atendam a todas as exigências deste Edital e da legislação a ele correlata, inclusive quanto à documentação, e que estejam devidamente credenciadas, através do site <https://licitanet.com.br/>;

3.3.1- A participação na Concorrência Eletrônica se dará por meio da digitação da senha pessoal e intransferível do licitante e subsequente encaminhamento da proposta de preços, exclusivamente por meio da Plataforma Eletrônica, observada data e horário limite estabelecidos;

3.3.2- O custo de operacionalização pelo uso da Plataforma da Concorrência Eletrônica, a título de remuneração pela utilização dos recursos da tecnologia da informação ficará a cargo do licitante, que poderá escolher entre os Planos de Adesão dispostos no site www.licitanet.com.br.

3.4- Será concedido tratamento favorecido para as microempresas e empresas de pequeno porte, nos limites previstos da Lei Complementar nº 123, de 2006 e Lei Municipal nº 8.768/2017.

3.5. Não poderão disputar desta licitação:

3.5.1. aquele que não atenda às condições deste Edital e seu(s) anexo(s);

3.5.2. autor do anteprojeto, do projeto básico ou do projeto executivo, pessoa física ou jurídica, quando a licitação versar sobre serviços ou fornecimento de bens a ele relacionados;

3.5.3. empresa, isoladamente ou em consórcio, responsável pela elaboração do projeto básico ou do projeto executivo, ou empresa da qual o autor do projeto seja dirigente, gerente, controlador, acionista ou detentor de mais de 5% (cinco por cento) do capital com direito a voto, responsável técnico ou subcontratado, quando a licitação versar sobre serviços ou fornecimento de bens a ela necessários;

3.5.4. pessoa física ou jurídica que se encontre, ao tempo da licitação, impossibilitada de participar da licitação em decorrência de sanção que lhe foi imposta;

3.5.5. aquele que mantenha vínculo de natureza técnica, comercial, econômica, financeira, trabalhista ou civil com dirigente do órgão ou entidade contratante ou com agente público que desempenhe função na licitação ou atue na fiscalização ou na gestão do contrato, ou que deles seja cônjuge, companheiro ou parente em linha reta, colateral ou por afinidade, até o terceiro grau;

3.5.6. empresas controladoras, controladas ou coligadas, nos termos da Lei nº 6.404, de 15 de dezembro de 1976, concorrendo entre si;

3.5.7. pessoa física ou jurídica que, nos 5 (cinco) anos anteriores à divulgação do edital, tenha sido condenada judicialmente, com trânsito em julgado, por exploração de

trabalho infantil, por submissão de trabalhadores a condições análogas às de escravo ou por contratação de adolescentes nos casos vedados pela legislação trabalhista;

3.5.8. agente público do órgão ou entidade licitante;

3.5.9. pessoas jurídicas reunidas em consórcio;

3.5.10. Organizações da Sociedade Civil de Interesse Público - OSCIP, atuando nessa condição;

3.5.11. Não poderá participar, direta ou indiretamente, da licitação ou da execução do contrato agente público do órgão ou entidade contratante, devendo ser observadas as situações que possam configurar conflito de interesses no exercício ou após o exercício do cargo ou emprego, nos termos da legislação que disciplina a matéria, conforme § 1º do art. 9º da Lei nº 14.133, de 2021.

3.6. O impedimento de que trata o item 3.5.4 será também aplicado ao licitante que atue em substituição a outra pessoa, física ou jurídica, com o intuito de burlar a efetividade da sanção a ela aplicada, inclusive a sua controladora, controlada ou coligada, desde que devidamente comprovado o ilícito ou a utilização fraudulenta da personalidade jurídica do licitante.

3.7. A vedação de que trata o item 3.5.8 estende-se a terceiro que auxilie a condução da contratação na qualidade de integrante de equipe de apoio, profissional especializado ou funcionário ou representante de empresa que preste assessoria técnica.

4- DO CREDENCIAMENTO

4.1 Para participar do certame, o licitante deverá estar credenciado no sistema “CONCORRÊNCIA ELETRÔNICA” através do site <https://licitanet.com.br/>;

4.2 As Licitantes interessadas deverão proceder ao credenciamento antes da data marcada para início da sessão pública via internet;

4.3 O credenciamento dar-se-á pela atribuição de chave de identificação e de senha, pessoal e intransferível, para acesso ao sistema eletrônico;

4.4 O credenciamento junto ao provedor do sistema implica na responsabilidade legal do licitante ou de seu representante legal e a presunção de sua capacidade técnica para realização das transações inerentes à licitação em tela;

4.5 O uso da senha de acesso pelo Licitante é de sua responsabilidade exclusiva, incluindo qualquer transação efetuada diretamente ou por seu representante, não cabendo ao provedor do Sistema, ou do órgão promotor da licitação, responsabilidade por eventuais danos decorrentes do uso indevido da senha, ainda que, por terceiros;

4.6 A perda da senha ou a quebra de sigilo deverão ser comunicadas ao provedor do Sistema para imediato bloqueio de acesso;

4.7 Como requisito para participação, o Licitante deverá manifestar, em campo próprio do Sistema Eletrônico, que cumpre plenamente os requisitos de habilitação e que sua proposta de preços está em conformidade com as exigências do instrumento convocatório, bem como a descritiva técnica constante do PROJETO BÁSICO;

4.8 O licitante responsabiliza-se exclusiva e formalmente pelas transações efetuadas em seu nome, assume como firmes e verdadeiras suas propostas e seus lances, inclusive os atos praticados diretamente ou por seu representante, excluindo a responsabilidade do provedor do sistema ou do órgão ou entidade promotora da licitação por eventuais danos decorrentes de uso indevido das credenciais de acesso, ainda que por terceiros;

4.9 Independentemente de declaração expressa, a simples apresentação de proposta implica submissão a todas as condições estipuladas neste Edital e seus Anexos, sem prejuízo da estrita observância das normas contidas na legislação mencionada em seu preâmbulo;

4.10 Todos os custos decorrentes da elaboração e apresentação de propostas serão de responsabilidade exclusiva do licitante, não sendo o órgão promotor da licitação, em nenhuma hipótese responsável pelos mesmos. O licitante também é o único responsável pelas transações que forem efetuadas em seu nome no Sistema Eletrônico, ou pela sua eventual desconexão;

4.11 As declarações falsas relativa ao cumprimento dos requisitos de habilitação e proposta sujeitará o licitante às sanções previstas no edital e Lei Federal n.º 14.133/21.

5- DA APRESENTAÇÃO DA PROPOSTA E DOS DOCUMENTOS DE HABILITAÇÃO

5.1 Na presente licitação, a fase de habilitação sucederá às fases de apresentação de propostas e lances e de julgamento.

5.2 Os licitantes encaminharão, exclusivamente por meio do sistema eletrônico, a proposta com o preço, até a data e o horário estabelecidos para abertura da sessão pública.

5.3 Nos termos do artigo 58 da Lei Federal n.º 14.133/2021, a licitante deverá apresentar, **GARANTIA DA PROPOSTA**, de 1% (um inteiro por cento) do valor estimado da contratação, pelo valor estabelecido de **R\$ 20.712,58 (vinte mil, setecentos e doze reais e cinquenta e oito centavos)**.

5.3.1 A **GARANTIA DA PROPOSTA**, sob uma das modalidades previstas no parágrafo 1º do artigo 96 da Lei Federal n.º 14.133/2021, deverá ser anexada, através de funcionalidade disponível na plataforma LICITANET, no momento do cadastramento da proposta comercial.

5.3.1.1 No caso da caução em dinheiro, esta deverá ser depositada na conta 28296-9- agência 6174 – Banco Itaú – Campos dos Goytacazes - RJ - CNPJ nº. 29.247.475/0004-01, e o comprovante de depósito deverá ser anexado à plataforma LICITANET.

5.3.1.2 A caução será devolvida aos licitantes no prazo de 10 (dez) dias úteis, contados da assinatura do contrato ou da data em que for declarada fracassada a licitação, na forma Art. 58 § 2º da Lei nº 14.133/2021.

5.4 No cadastramento da proposta inicial, o licitante declarará, em campo próprio do sistema, que:

5.4.1 está ciente e concorda com as condições contidas no edital e seus anexos, bem como de que a proposta apresentada compreende a integralidade dos custos para atendimento dos direitos trabalhistas assegurados na Constituição Federal, nas leis trabalhistas, nas normas infralegais, nas convenções coletivas de trabalho e nos termos de ajustamento de conduta vigentes na data de sua entrega em definitivo e que cumpre plenamente os requisitos de habilitação definidos no instrumento convocatório;

5.4.2 não emprega menor de 18 anos em trabalho noturno, perigoso ou insalubre e não emprega menor de 16 anos, salvo menor, a partir de 14 anos, na condição de aprendiz, nos termos do artigo 7º, XXXIII, da Constituição;

5.4.3 não possui empregados executando trabalho degradante ou forçado, observando o disposto nos incisos III e IV do art. 1º e no inciso III do art. 5º da Constituição Federal;

5.4.4 cumpre as exigências de reserva de cargos para pessoa com deficiência e para reabilitado da Previdência Social, previstas em lei e em outras normas específicas, quando for o caso.

5.5 O licitante organizado em cooperativa deverá declarar, ainda, em campo próprio do sistema eletrônico, que cumpre os requisitos estabelecidos no artigo 16 da Lei nº 14.133, de 2021, quando for o caso.

5.6 O licitante enquadrado como microempresa, empresa de pequeno porte ou sociedade cooperativa deverá declarar, ainda, em campo próprio do sistema eletrônico, que cumpre os requisitos estabelecidos no artigo 3º da Lei Complementar nº 123, de 2006, estando apto a usufruir do tratamento favorecido estabelecido em seus arts. 42 a 49, observado o disposto nos §§ 1º ao 3º do art. 4º, da Lei n.º 14.133, de 2021.

5.7 A falsidade da declaração de que trata os itens 5.4 ou 5.6 sujeitará o licitante às sanções previstas na Lei nº 14.133, de 2021, e neste Edital.

5.8 Os licitantes poderão retirar ou substituir a proposta até a abertura da sessão pública.

5.9 Não haverá ordem de classificação na etapa de apresentação da proposta e dos documentos de habilitação pelo licitante, o que ocorrerá somente após os procedimentos de abertura da sessão pública e da fase de envio de lances.

5.10 Serão disponibilizados para acesso público os documentos que compõem a proposta dos licitantes, após a fase de lances.

5.11 O licitante poderá parametrizar o seu valor final mínimo quando do cadastramento da proposta, conforme ferramenta a ser disponibilizada pela plataforma.

5.12 O valor final mínimo parametrizado no sistema poderá ser alterado pelo licitante durante a fase de disputa, sendo vedado valor inferior a lance já registrado pelo licitante no sistema, haja vista o critério de julgamento ser o de menor preço.

5.13 O valor final mínimo ou o percentual de desconto final máximo parametrizado na forma do subitem 5.11 possuirá caráter sigiloso para os demais licitantes e para o órgão ou entidade promotora da licitação, podendo ser disponibilizado estrita e permanentemente aos órgãos de controle externo e interno.

5.14 Caberá ao licitante interessado em participar da licitação acompanhar as operações no sistema eletrônico durante o processo licitatório e se responsabilizar pelo ônus decorrente da perda de negócios diante da inobservância de mensagens emitidas pela Administração ou de sua desconexão.

5.15 O licitante deverá comunicar imediatamente ao provedor do sistema qualquer acontecimento que possa comprometer o sigilo ou a segurança, para imediato bloqueio de acesso.

6 DO PREENCHIMENTO DA PROPOSTA

6.1 O licitante deverá enviar sua proposta mediante o preenchimento, no sistema eletrônico, do campo a ela destinado.

6.2 Todas as especificações do objeto contidas na proposta vinculam a Contratada;

6.3 Nos valores propostos estarão inclusos todos os custos operacionais, encargos previdenciários, trabalhistas, tributários, comerciais e quaisquer outros que incidam direta ou indiretamente na execução do objeto;

6.4 Os preços ofertados, tanto na proposta inicial, quanto na etapa de lances, serão de exclusiva responsabilidade do licitante, não lhe assistindo o direito de pleitear qualquer alteração, sob alegação de erro, omissão ou qualquer outro pretexto;

6.5 A apresentação das propostas implica obrigatoriedade do cumprimento das disposições nelas contidas, em conformidade com o que dispõe o Projeto Básico,

assumindo o proponente o compromisso de executar o objeto licitado nos seus termos, bem como de fornecer os materiais, equipamentos, ferramentas e utensílios necessários, em quantidades e qualidades adequadas à perfeita execução contratual, promovendo, quando requerido, sua substituição;

6.5.1 O prazo de validade da proposta não será inferior a 60 (sessenta) dias, a contar da data de sua apresentação.

7 - DA ABERTURA DA SESSÃO, CLASSIFICAÇÃO DAS PROPOSTAS E FORMULAÇÃO DE LANCES

7.1 No horário estabelecido neste Edital, o Agente de Contratação abrirá a sessão pública, verificando as propostas de preços lançadas no sistema, conforme disposto neste instrumento convocatório;

7.2 O Agente de Contratação poderá suspender a sessão para visualizar e analisar, preliminarmente, a proposta ofertada que se encontra inserida no sistema, confrontando com as exigências do Edital e seus anexos, DESCLASSIFICANDO, motivadamente, aquelas que não estejam em conformidade, que forem omissas ou apresentarem irregularidades insanáveis;

7.3 Constatada a existência de proposta incompatível com o objeto licitado ou manifestamente inexecutável, o Agente de Contratação obrigatoriamente justificará, por meio do sistema, e então DESCLASSIFICARÁ;

7.4 O proponente que encaminhar o valor inicial de sua proposta manifestamente inexecutável, caso o mesmo não honre a oferta encaminhada, terá sua proposta rejeitada na fase de aceitabilidade;

7.4.1 A Administração poderá realizar diligências para aferir a exequibilidade das propostas ou exigir dos licitantes que ela seja demonstrada, consoante ao disposto no art. 59, §2º da Lei Federal nº 14.133/2021.

7.5 Em seguida ocorrerá o início da etapa de lances, via Internet, única e exclusivamente, no site <https://licitanet.com.br/>, conforme Edital;

7.6 Os licitantes poderão oferecer lances sucessivos, observando o horário fixado para abertura da sessão e as regras estabelecidas no Edital;

7.7 O licitante somente poderá oferecer lance de valor inferior ao último por ele ofertado e registrado pelo sistema;

7.8 O intervalo mínimo de diferença de valores ou percentuais entre os lances, que incidirá tanto em relação aos lances intermediários quanto em relação à proposta que cobrir a melhor oferta, deverá **ser de R\$ 100,00 (cem reais)**.

7.9 Será adotado o modo de disputa “**ABERTO**”, em que os licitantes apresentarão

lances públicos e sucessivos, com prorrogações;

7.10 A etapa de lances da sessão pública terá duração de **10 (dez) minutos** e, após isso, será prorrogada automaticamente pelo sistema quando houver lance ofertado nos últimos **02 (dois) minutos** do período de duração da sessão pública;

7.11 A prorrogação automática da etapa de lances, de que trata o item anterior, será de **02 (dois) minutos** e ocorrerá sucessivamente sempre que houver lances enviados nesse período de prorrogação, inclusive no caso de lances intermediários;

7.12 Não havendo novos lances na forma estabelecida nos itens anteriores, a sessão pública encerrar-se-á automaticamente;

7.13 Encerrada a fase competitiva sem que haja a prorrogação automática pelo sistema, poderá o Agente de Contratação, assessorado pela equipe de apoio, justificadamente, admitir o reinício da sessão pública de lances, em prol da consecução do melhor preço;

7.13.1 Definida a melhor proposta, se a diferença em relação à proposta classificada em segundo lugar for de pelo menos 5% (cinco por cento), o Agente de Contratação, auxiliado pela equipe de apoio, poderá ainda admitir o reinício da disputa aberta, para a definição das demais colocações, nos termos do art.56, §4º, Lei. 14.133/21.

7.13.2 Após o reinício previsto no subitem anterior, os licitantes serão convocados para apresentar lances intermediários.

7.14 Serão aceitos somente lances em moeda corrente nacional (R\$), com valores unitários e totais, com no máximo 02 (duas) casas decimais, considerando as quantidades constantes no ANEXO II – PROJETO BÁSICO. Caso seja encerrada a fase de lances e a licitante divergir com o exigido, o Agente de Contratação, poderá convocar no CHAT MENSAGEM para atualização do referido lance, e/ou realizar a atualização dos valores arredondando-os PARA MENOS automaticamente caso a licitante permaneça inerte;

7.15 Não serão aceitos dois ou mais lances de mesmo valor, prevalecendo aquele que for recebido e registrado em primeiro lugar;

7.16 Durante o transcurso da sessão pública, as licitantes serão informadas, em tempo real, do valor do lance registrado que tenha sido apresentado pelas demais licitantes, vedada a identificação do detentor do lance;

7.17 Sendo efetuado lance manifestamente inexecutável, o Agente de Contratação poderá alertar o proponente sobre o valor cotado para o respectivo item, devendo facultar ao proponente a oportunidade de confirmar o valor em questão. Na hipótese de não confirmação, o Agente de Contratação, excluirá o referido valor, sem prejuízo da oportunidade ao proponente de reformular novo lance;

7.18 A exclusão de lance é possível somente durante a fase de lances, conforme possibilita o sistema eletrônico, ou seja, antes do encerramento do item;

7.19 No caso de desconexão com o Agente de Contratação, no decorrer da etapa competitiva da Concorrência Eletrônica, o Sistema Eletrônico poderá permanecer acessível às licitantes para a recepção dos lances;

7.20 O Agente de Contratação, quando possível, dará continuidade a sua atuação no certame, sem prejuízo dos atos realizados;

7.21 Quando a desconexão do sistema eletrônico para o Agente de Contratação persistir por tempo superior a dez minutos, a sessão pública será suspensa e reiniciada somente decorridas, no mínimo, (24) vinte e quatro horas após a comunicação do fato pelo Agente de Contratação aos participantes, no sítio eletrônico utilizado para divulgação no site <https://licitanet.com.br/>;

7.22 Incumbirá à licitante acompanhar as operações no Sistema Eletrônico durante a sessão pública da Concorrência Eletrônica, ficando responsável pelo ônus decorrente da perda de negócios diante da inobservância de quaisquer mensagens emitidas pelo Sistema ou de sua desconexão;

7.23 A desistência em apresentar lance implicará exclusão da licitante na etapa de lances e na manutenção do último preço por ela apresentado, para efeito de ordenação das propostas de preços;

7.24 Caso o licitante não apresente lances, concorrerá com o valor de sua proposta.

7.25 O sistema identificará em coluna própria as microempresas e empresas de pequeno porte participantes, procedendo à comparação com os valores da primeira colocada, se esta for empresa de maior porte, assim como das demais classificadas, para o fim de aplicar-se o disposto nos arts. 44 e 45 da Lei Complementar nº 123, de 2006.

7.25.1 Nessas condições, as propostas de microempresas e empresas de pequeno porte que se encontrarem na faixa de até 10% (dez por cento) acima da melhor proposta ou melhor lance serão consideradas empatadas com a primeira colocada;

7.25.2 A melhor classificada nos termos do subitem anterior terá o direito de encaminhar uma última oferta para desempate, obrigatoriamente em valor superior ao da primeira colocada, no prazo de 5 (cinco) minutos controlados pelo sistema, contados após a comunicação automática para tanto;

7.25.3 Caso a microempresa ou a empresa de pequeno porte melhor classificada desista ou não se manifeste no prazo estabelecido, serão convocadas as demais licitantes microempresa e empresa de pequeno porte que se encontrem naquele intervalo de 10% (dez por cento), na ordem de classificação, para o exercício do mesmo direito, no prazo estabelecido no subitem anterior;

7.25.4 No caso de equivalência dos valores apresentados pelas microempresas e empresas de pequeno porte que se encontrem nos intervalos

estabelecidos nos subitens anteriores, será realizado sorteio entre elas para que se identifique aquela que primeiro poderá apresentar melhor oferta.

7.26 Será concedida preferência de contratação de microempresas, empresas de pequeno porte e microempreendedores individuais com sede no Município de Campos dos Goytacazes, até o limite de 10% (dez por cento) do melhor preço válido, conforme disposto no art. 5º do Decreto Municipal nº 173/2024.

7.27 Só poderá haver empate entre propostas iguais (não seguidas de lances).

7.27.1 Havendo eventual empate entre propostas, o critério de desempate será aquele previsto no art. 60 da Lei nº 14.133, de 2021.

7.27.2 Persistindo o empate, será assegurada preferência, sucessivamente, aos bens e serviços produzidos ou prestados por:

7.27.2.1 empresas estabelecidas no território do Estado Rio de Janeiro;

7.27.2.2 produzidos ou prestados por empresas brasileiras;

7.27.2.3 produzidos ou prestados por empresas que invistam em pesquisa e no desenvolvimento de tecnologia no País;

7.27.2.4 empresas que comprovem a prática de mitigação, nos termos da Lei nº 12.187, de 29 de dezembro de 2009.

7.27.2.5 Produzidos por empresas que comprovem cumprimento de reserva de cargos prevista em lei para pessoa com deficiência ou para reabilitado da Previdência Social e que atendam às regras de acessibilidade previstas na legislação;

7.27.2.6 Persistindo o empate, a proposta vencedora será sorteada pelo sistema eletrônico dentre as propostas empatadas.

7.28 Encerrada a etapa de envio de lances da sessão pública, o Agente de Contratação, independentemente da proposta do primeiro colocado encontrar-se inferior ao valor estimado para a contratação, **deverá** encaminhar, pelo sistema eletrônico, contraproposta ao licitante que tenha apresentado o melhor preço, para que seja obtida melhor proposta, vedada a negociação em condições diferentes das previstas neste Edital.

8- DA ACEITABILIDADE DA PROPOSTA VENCEDORA

8.1 Encerrada a etapa de negociação, o Agente de Contratação verificará se o licitante provisoriamente classificado em primeiro lugar atende às condições de participação no certame, conforme previsto no art. 14 da Lei nº 14.133/2021, legislação correlata e no subitem 3.5 deste edital, especialmente quanto à existência de sanção que impeça a participação no certame ou a futura contratação, mediante a consulta aos seguintes cadastros:

8.1.1 Cadastro Nacional de Empresas Inidôneas e Suspensas - CEIS, mantido pela Controladoria Geral da União (<https://www.portaltransparencia.gov.br/sancoes/ceis>); e

8.1.2 Cadastro Nacional de Empresas Punidas - CNEP, mantido pela Controladoria Geral da União

(<https://www.portaltransparencia.gov.br/sancoes/cnep>).

8.2 A consulta aos cadastros será realizada em nome da empresa licitante e também de seu sócio majoritário, por força da vedação de que trata o artigo 12 da Lei nº 8.429, de 1992.

8.3 Constatada a existência de sanção, o licitante **será reputado inabilitado**, por falta de condição de participação; e haverá nova verificação, pelo sistema, seguindo-se a disciplina antes estabelecida para aceitação da proposta subsequente;

8.4 Caso o licitante provisoriamente classificado em primeiro lugar tenha se utilizado de algum tratamento favorecido às ME/EPPs, o Agente de Contratação verificará se faz jus ao benefício, em conformidade com o subitem 5.6 deste edital.

8.5 Verificadas as condições de participação e de utilização do tratamento favorecido, o Agente de Contratação examinará a proposta classificada em primeiro lugar quanto à adequação ao objeto e à compatibilidade do preço em relação ao máximo estipulado para contratação neste Edital e em seus anexos, observado o disposto no parágrafo único do art. 7º e no § 8º do art. 26, do Decreto n.º 137/2020;

8.5.1 O Agente de Contratação convocará o licitante vencedor da fase de lances para enviar, no prazo de 02h (duas horas), a proposta readequada de acordo com o valor final ofertado, nos termos do subitem 13.2.1 do Projeto Básico, sob pena de desclassificação.

8.6 Será desclassificada a proposta ou o lance vencedor, que:

8.6.1 conter vícios insanáveis;

8.6.2 não obedecer às especificações técnicas contidas no Projeto Básico;

8.6.3 apresentar preço final superior ao preço máximo fixado, ou que apresentar preço manifestamente inexequível;

8.6.4 apresentar desconformidade com quaisquer outras exigências deste Edital ou seus anexos, desde que insanável;

8.6.5 não tiverem sua exequibilidade demonstrada, quando exigido pela Administração.

8.7 Considera-se inexequível a proposta que apresente preços global ou unitários simbólicos, irrisórios ou de valor zero, incompatíveis com os preços dos insumos e salários de mercado, acrescidos dos respectivos encargos, ainda que o ato convocatório da licitação não tenha estabelecido limites mínimos, exceto quando se referirem a materiais e instalações de propriedade do próprio licitante, para os quais ele renuncie a parcela ou à totalidade da remuneração.

8.8 Qualquer interessado poderá requerer que se realizem diligências para aferir a exequibilidade e a legalidade das propostas, devendo apresentar as provas ou os indícios que fundamentam a suspeita;

8.9 Na hipótese de necessidade de suspensão da sessão pública para a realização de diligências, com vistas ao saneamento das propostas, a sessão pública somente poderá ser reiniciada mediante aviso prévio no sistema com, no mínimo, vinte e quatro horas de antecedência, e a ocorrência será registrada em ata;

8.10 O Agente de Contratação poderá convocar o licitante para enviar documento digital complementar, por meio de funcionalidade disponível no sistema, no prazo de 02 (duas) horas, sob pena de não aceitação da proposta.

8.10.1 O prazo estabelecido poderá ser prorrogado pelo Agente de Contratação por solicitação escrita e justificada do licitante, formulada antes de findo o prazo, e formalmente aceita pelo Agente de Contratação;

8.11 Se a proposta ou lance vencedor for desclassificado, o Agente de Contratação examinará a proposta ou lance subsequente, e, assim sucessivamente, na ordem de classificação;

8.12 Havendo necessidade, o Agente de Contratação suspenderá a sessão, informando no “chat” a nova data e horário para a sua continuidade;

8.13 Nas hipóteses em que o Agente de Contratação não aceitar a proposta e passar à subsequente, poderá negociar com o licitante para que seja obtido preço melhor, vedada a negociação em condições diversas das previstas neste Edital;

8.13.1 A negociação será realizada por meio do sistema, podendo ser acompanhada pelos demais licitantes;

8.14 Encerrada a análise quanto à aceitação da proposta, o Agente de Contratação verificará a habilitação do licitante, observado o disposto neste Edital.

9- DA HABILITAÇÃO

9.1 Os documentos previstos neste edital, necessários e suficientes para demonstrar a capacidade do licitante de realizar o objeto da licitação, serão exigidos para fins de habilitação, nos termos dos arts. 62 a 70 da Lei nº 14.133, de 2021.

9.1.1 Conforme preceitua o art. 63, inciso II, do Diploma supramencionado, a apresentação dos documentos de habilitação será exigida apenas pelo licitante vencedor.

9.1.2 Os documentos exigidos para habilitação serão enviados por meio do sistema, em formato digital, no prazo de duas horas, prorrogável por igual período, contado da solicitação do Agente de Contratação.

9.1.3 Será verificado se o licitante apresentou declaração de que atende aos requisitos de habilitação, e o declarante responderá pela veracidade das informações prestadas, na forma da lei (art. 63, I, da Lei nº 14.133/2021).

9.1.4 Os documentos relativos à regularidade fiscal que constem do Projeto Básico somente serão exigidos, em qualquer caso, em momento posterior ao julgamento das propostas, e apenas do licitante mais bem classificado.

9.1.5 Conforme disposto no art. 64, da Lei 14.133/2021, após a entrega dos documentos para habilitação, não será permitida a substituição ou a apresentação de novos documentos, salvo em sede de diligência, para:

9.1.5.1 complementação de informações acerca dos documentos já apresentados pelos licitantes e desde que necessária para apurar fatos existentes à época da abertura do certame; e

9.1.5.2 atualização de documentos cuja validade tenha expirado após a data de recebimento das propostas.

9.1.5.3 Na análise dos documentos de habilitação, o Agente de Contratação poderá sanar erros ou falhas, que não alterem a substância dos documentos e sua validade jurídica, mediante decisão fundamentada, registrada em ata e acessível a todos, atribuindo-lhes eficácia para fins de habilitação e classificação.

9.1.6 Na hipótese de o licitante não atender às exigências para habilitação, o Agente de Contratação examinará a proposta subsequente e assim sucessivamente, na ordem de classificação, até a apuração de uma proposta que atenda ao presente edital, observado o prazo disposto no subitem 9.1.2.

9.1.7 Somente serão disponibilizados para acesso público os documentos de habilitação do licitante cuja proposta atenda ao edital de licitação, após concluídos os procedimentos de que trata o subitem anterior.

9.1.8 Havendo necessidade de analisar minuciosamente os documentos exigidos, o Agente de Contratação suspenderá a sessão, informando no “chat” a nova data e horário para a continuidade da mesma;

9.1.9 Será inabilitado o licitante que não comprovar sua habilitação, seja por não apresentar quaisquer dos documentos exigidos, ou apresentá-los em desacordo com o estabelecido neste Edital;

9.1.10 Constatado o atendimento às exigências de habilitação fixadas no Edital, o licitante será declarado vencedor;

9.1.11 As Certidões que não possuírem prazo de validade, somente serão aceitas com data de emissão não superior a 90 (noventa) dias consecutivos de antecedência da data de abertura da sessão desta Concorrência;

9.1.12 Qualquer informação incompleta ou inverídica constante dos documentos apresentados apurada pelo Agente de Contratação, mediante simples conferência ou diligência, implicará na inabilitação da respectiva licitante, sem prejuízo das sanções legais cabíveis.

9.2- OS LICITANTES DEVERÃO ENCAMINHAR, NOS TERMOS DESTES EDITAIS, A DOCUMENTAÇÃO RELACIONADA NOS ITENS A SEGUIR, PARA FINS DE HABILITAÇÃO:

9.2 - HABILITAÇÃO JURÍDICA

9.2.1.1- Registro Comercial, no caso de empresa individual;

- 9.2.1.2-** Ato Constitutivo, Estatuto ou Contrato Social e alterações em vigor, devidamente registrado, em se tratando de sociedades comerciais, e, no caso de sociedades por ações, acompanhado de documentos de eleição de seus administradores;
- 9.2.1.3-** Inscrição do ato constitutivo, no caso de sociedades civis, acompanhada de prova de diretoria em exercício;
- 9.2.1.4-** Decreto de autorização, em se tratando de empresa ou sociedade estrangeira em funcionamento no País, e ato de registro ou autorização para funcionamento expedido pelo órgão competente, quando a atividade assim o exigir;
- 9.2.1.5-** Os objetivos sociais deverão estar em harmonia com o objeto ora licitado, sob pena de inabilitação.

9.2.2- REGULARIDADE FISCAL e TRABALHISTA

- 9.2.2.1-** Prova de inscrição no Cadastro Nacional de Pessoa Jurídica (CNPJ);
- 9.2.2.2-** Prova de inscrição no cadastro de contribuintes Estadual, se houver, relativo ao domicílio ou sede do licitante, pertinente ao seu ramo de atividade e compatível com objeto contratual;
- 9.2.2.3-** Prova de inscrição no cadastro de contribuinte municipal, relativo ao domicílio ou sede do licitante;
- 9.2.2.4-** Prova de Regularidade para com a Fazenda Federal, bem como perante o Instituto Nacional do Seguro Social – INSS, (Certidão Negativa de Débitos – CND), exigida no artigo 47, inciso I, alínea “a”, da Lei Federal n.º 8.212/91 e alterações posteriores;
- 9.2.2.5-** - Prova de Regularidade para com a Fazenda Estadual do domicílio ou sede da licitante, ou outra equivalente, na forma da lei;
- 9.2.2.6-** Prova de regularidade para com a Fazenda Municipal do domicílio ou sede da licitante;
- 9.2.2.7-** Prova de Regularidade de Situação perante o Fundo de Garantia por Tempo de Serviço – FGTS;
- 9.2.2.8-** Prova de inexistência de débitos inadimplidos perante a Justiça do Trabalho, mediante a apresentação de certidão negativa ou positiva com efeito de negativa, nos termos do Título VII-A da Consolidação das Leis do Trabalho, aprovada pelo Decreto-Lei no 5.452, de 1º de maio de 1943. Esta certidão poderá ser retirada através do site www.tst.jus.br/certidão;
- 9.2.2.9-** Deverão ser fornecidas Certidões Negativas da Dívida Ativa sempre que os documentos de comprovação de regularidade para com as Fazendas Federal, estaduais e Municipais apresentadas, fizerem referência expressa de que não atestam a regularidade da licitante em relação à Dívida Ativa das citadas Fazendas; para as sociedades empresárias situadas no Estado do Rio de Janeiro deverão apresentar prova de regularidade com a Dívida Ativa, emitida pela Procuradoria Geral do Estado.
- 9.2.2.10-** Quando o crédito tributário ou trabalhista se encontrar com sua exigibilidade suspensa, no lugar das Certidões Negativas de Débito pode-se apresentar Certidão Positiva com efeito de Negativa.
- 9.2.2.11-** Os documentos relacionados no subitem 9.2.2 deverão ter validade na data estabelecida no preâmbulo deste Edital para a realização do certame.

9.2.2.12- As microempresas, empresas de pequeno porte, microempreendedor individual e Cooperativas Equiparadas deverão apresentar toda documentação exigida para efeito de comprovação de regularidade fiscal, mesmo que esta apresente alguma restrição.

9.2.2.12.1- No caso de microempresa ou empresa de pequeno porte que esteja com alguma restrição na comprovação da regularidade fiscal e trabalhista, será assegurado o prazo de 05 (cinco) dias úteis para regularização da documentação, pagamento ou parcelamento do débito e emissão de eventuais certidões negativas ou positivas, com efeito de certidão negativa, prorrogáveis por igual período, mediante justificativa tempestiva e aceita pelo Agente de Contratação.

9.2.2.12.2- A não-regularização no prazo previsto no subitem anterior implicará decadência do direito à contratação, sem prejuízo das sanções legais cabíveis, sendo facultado à Administração convocar os licitantes remanescentes, na ordem de classificação. Se, na ordem de classificação, seguir-se outra microempresa, empresa de pequeno porte ou equiparada, com alguma restrição na documentação fiscal e trabalhista, será concedido o mesmo prazo para regularização;

9.2.2.13- Se o licitante for a matriz, todos os documentos deverão estar em nome da matriz, e se o licitante for a filial, todos os documentos deverão estar em nome da filial, exceto aqueles documentos que, pela própria natureza, comprovadamente, forem emitidos somente em nome da matriz;

9.2.2.14- Serão aceitos registros de CNPJ de licitante matriz e filial com diferenças de números de documentos pertinentes à Certidão Conjunta de Débitos Relativos a Tributos Federais e à Dívida Ativa da União, emitida pela Secretaria da Receita Federal do Brasil ou pela Procuradoria-Geral da Fazenda Nacional, por constar no próprio documento que é válido para matriz e filiais, bem assim quanto ao Certificado de Regularidade do FGTS, quando o licitante tenha o recolhimento dos encargos centralizado, devendo, desta forma, apresentar o documento comprobatório de autorização para a centralização;

9.2.3- QUALIFICAÇÃO ECONÔMICO FINANCEIRA

9.2.3.1- Balanço Patrimonial, na forma da lei, **referente aos 02 (DOIS) últimos exercícios sociais**, nos termos do art. 69, inciso I, da Lei 14.133/2021.

Entende-se por "na forma da lei", o seguinte:

a) Quando S.A., balanço patrimonial devidamente registrado na Junta Comercial e publicado em Diário Oficial e jornais de grande circulação (art. 289, caput e § 5º da Lei n.º 6.404/76);

b) Quando outra forma societária, balanço patrimonial devidamente registrado pela Junta Comercial ou outro órgão competente do Registro do Comércio. No caso de uma empresa ter registrado legalmente seu contrato social em cartório competente, deverá fazer o registro do balanço patrimonial no mesmo cartório;

c) Aquelas sociedades constituídas a menos de um ano deverão apresentar o balanço de abertura, que deverá conter as assinaturas do contabilista regularmente habilitado e do sócio gerente;

d) Escrituração contábil digital transmitida pelo sistema público de escrituração digital (SPED) pelas pessoas jurídicas a ela obrigadas;

9.2.3.1.1 - Nenhuma empresa está dispensada das exigências do subitem anterior, na forma da lei, exceto a microempresa, empresa de pequeno porte e microempreendedor individual - MEI, por força do art. 48 § 5º da Lei Municipal n.º 8.768/17.

9.2.3.1.2- O balanço patrimonial deverá estar devidamente registrado na Junta Comercial, ou outro órgão competente, devendo possuir autenticação através de chancela digital, etiqueta, carimbo ou meio legal equivalente, e ainda, deverá estar assinado por Profissional de Contabilidade, devidamente registrado no Conselho Regional de Contabilidade e pelo Titular ou representante legal da empresa licitante.

9.2.3.2- Comprovação de capital social ou patrimônio líquido igual ou superior a 10% (dez por cento) do valor final efetivamente vencido pela empresa.

9.2.3.3- Certidão(ões) Negativa(s) de Recuperação Judicial - Lei 11.101/05 (falências e concordatas), expedida pelo distribuidor da sede da pessoa jurídica, a menos de 90 (noventa) dias da data estabelecida no preâmbulo deste Edital para a realização do certame, exceto quando dela constar o prazo de validade.

9.2.3.3.1- Para a licitante sediada na Cidade de Campos dos Goytacazes, esta prova será feita mediante apresentação de Certidão passada pelo Cartório Único de Registro de Distribuição, sendo dispensada a apresentação do documento exigido no subitem 9.2.3.4.

9.2.3.3.2- Caso a licitante esteja em processo de recuperação judicial, poderá apresentar, em substituição aos documentos exigidos nos subitens 9.2.3.3 e 9.2.3.4, certidão emitida pela instância judicial certificando sua aptidão econômica e financeira para participar de procedimento licitatório.

9.2.3.4- A licitante sediada em outra Comarca ou Estado deverá apresentar, juntamente com a(s) certidão(ões) exigida(s), declaração/certidão passada pelo Foro de sua sede, indicando quais os Cartórios ou Ofícios de Registro que controlam a distribuição de falências ou concordatas. Em caso da declaração apresentar validade expressa, esta deverá ser observada. Por outro lado, se dela não constar prazo de validade, esta será de 90 (noventa) dias a contar de sua emissão.

9.2.3.4.1- Na hipótese da Certidão de que trata o subitem 9.2.3.3 ser emitida pela Corregedoria ou órgão equivalente do respectivo Poder Judiciário, será facultativa a apresentação do documento solicitado no subitem anterior.

9.2.4- QUALIFICAÇÃO TÉCNICA

9.2.4.1 - A(s) licitante(s) deverá(ão) apresentar documentação, referente à qualificação técnica, conforme exigência prevista **no item 14 do Projeto Básico**, elaborado pela Secretaria Municipal de Obras e Infraestrutura (Anexo II do edital).

10- DOS RECURSOS ADMINISTRATIVOS

10.1 A interposição de recurso referente ao julgamento das propostas, à habilitação ou inabilitação de licitantes, à anulação ou revogação da licitação, observará o disposto no art. 165 da Lei nº 14.133, de 2021.

10.2 O prazo recursal é de 3 (três) dias úteis, contados da data de intimação ou de lavratura da ata.

10.3- Quando o recurso apresentado impugnar o julgamento das propostas ou o ato de habilitação ou inabilitação do licitante:

10.3.1 a intenção de recorrer deverá ser manifestada imediatamente após as respectivas fases (julgamento de propostas e habilitação), sob pena de preclusão;

10.3.2 o prazo para a manifestação da intenção de recorrer será de 10 (dez) minutos (em cada fase), por meio de ferramenta disponibilizada na plataforma eletrônica;

10.3.3 o prazo para apresentação das razões recursais (tanto no que diz respeito ao julgamento das propostas, quanto no que pertine à habilitação) será iniciado ao final da fase de habilitação, mediante intimação (via sistema) ou de lavratura da ata de habilitação ou inabilitação.

10.4 Uma vez admitido o recurso, o recorrente terá, a partir de então, o prazo de três dias para apresentar as razões, pelo sistema eletrônico.

10.5 O recurso será dirigido à autoridade que tiver editado o ato ou proferido a decisão recorrida, a qual poderá reconsiderar sua decisão no prazo de 3 (três) dias úteis, ou, nesse mesmo prazo, encaminhar recurso para a autoridade superior, a qual deverá proferir sua decisão no prazo de 10 (dez) dias úteis, contado do recebimento dos autos.

10.6 Os recursos interpostos fora do prazo não serão conhecidos.

10.7. O prazo para apresentação de contrarrazões ao recurso pelos demais licitantes será de 03 (três) dias úteis, contados da data da intimação pessoal ou da divulgação da interposição do recurso, assegurada a vista imediata dos elementos indispensáveis à defesa de seus interesses.

10.8 O recurso terá efeito suspensivo do ato ou da decisão recorrida até que sobrevenha decisão final da autoridade competente.

10.9 O acolhimento do recurso invalida tão somente os atos insuscetíveis de aproveitamento.

10.10 Os autos do processo permanecerão com vista franqueada aos interessados, no endereço constante no preâmbulo deste Edital.

11- DO ENCAMINHAMENTO DA PROPOSTA VENCEDORA

11.1 O Agente de Contratação convocará o licitante vencedor da fase de lances para enviar, no prazo de 02h (duas horas), a proposta readequada de acordo com o valor final ofertado, nos termos do subitem 13.2.1 do Projeto Básico, sob pena de desclassificação.

12- DA REABERTURA DA SESSÃO PÚBLICA

12.1- A sessão pública poderá ser reaberta:

12.1.1- Nas hipóteses de provimento de recurso que leve à anulação de atos anteriores à realização da sessão pública precedente ou em que seja anulada a própria sessão pública, situação em que serão repetidos os atos anulados e os que dele dependam;

12.1.2- Quando houver erro na aceitação do preço melhor classificado ou quando o licitante declarado vencedor não assinar o contrato ou não retirar o instrumento equivalente. Nessas hipóteses, serão adotados os procedimentos imediatamente posteriores ao encerramento da etapa de lances;

12.2- Todos os licitantes remanescentes deverão ser convocados para acompanhar a sessão reaberta;

12.3- A convocação se dará por meio do sistema eletrônico (“chat”).

13- DA ADJUDICAÇÃO E HOMOLOGAÇÃO

13.1- Após a fase recursal, constatada a regularidade dos atos praticados, a Autoridade Superior adjudicará o objeto ao licitante declarado vencedor e homologará o procedimento licitatório, nos termos do art. 71, IV, Lei 14.133/2021.

14- DAS INFRAÇÕES ADMINISTRATIVAS E SANÇÕES

14.1- Comete infração administrativa, nos termos da lei, o licitante que, com dolo ou culpa:

14.1.1. deixar de entregar a documentação exigida para o certame ou não entregar qualquer documento que tenha sido solicitado pelo Agente de Contratação durante o certame;

14.1.2. Salvo em decorrência de fato superveniente devidamente justificado, não mantiver a proposta em especial quando:

14.1.2.1. não enviar a proposta adequada ao último lance ofertado ou após a negociação, se solicitada pelo Agente de Contratação;

14.1.2.2. recusar-se a enviar o detalhamento da proposta quando exigível;

14.1.2.3. pedir para ser desclassificado quando encerrada a etapa competitiva; ou

14.1.2.4. deixar de apresentar amostra;

14.1.2.5. apresentar proposta ou amostra em desacordo com as especificações do edital;

14.1.3. não celebrar o contrato ou não entregar a documentação exigida para a contratação, quando convocado dentro do prazo de validade de sua proposta;

14.1.3.1. recusar-se, sem justificativa, a assinar o contrato ou a ata de registro de preço (quando for o caso), ou a aceitar ou retirar o instrumento equivalente no prazo estabelecido pela Administração;

14.1.4. apresentar declaração ou documentação falsa exigida para o certame ou prestar declaração falsa durante a licitação;

14.1.5. fraudar a licitação;

14.1.6. comportar-se de modo inidôneo ou cometer fraude de qualquer natureza, em especial quando:

14.1.6.1. agir em conluio ou em desconformidade com a lei;

14.1.6.2. induzir deliberadamente a erro no julgamento;

14.1.6.3. apresentar amostra falsificada ou deteriorada;

14.1.7. praticar atos ilícitos com vistas a frustrar os objetivos da licitação

14.1.8. praticar ato lesivo previsto no art. 5º da Lei n.º 12.846, de 2013.

14.2. Com fulcro na Lei nº 14.133, de 2021, a Administração poderá, garantida a prévia defesa, aplicar aos licitantes e/ou adjudicatários as seguintes sanções, sem prejuízo das responsabilidades civil e criminal:

14.2.1. advertência;

14.2.2. multa;

14.2.3. impedimento de licitar e contratar; e

14.2.4. declaração de inidoneidade para licitar ou contratar, enquanto perdurarem os motivos determinantes da punição ou até que seja promovida sua reabilitação perante a própria autoridade que aplicou a penalidade.

14.3 Na aplicação das sanções serão considerados:

14.3.1. a natureza e a gravidade da infração cometida;

14.3.2. as peculiaridades do caso concreto;

14.3.3. as circunstâncias agravantes ou atenuantes;

14.3.4. os danos que dela provierem para a Administração Pública;

14.3.5. a implantação ou o aperfeiçoamento de programa de integridade, conforme normas e orientações dos órgãos de controle.

14.4. A multa será recolhida em percentual de 20%, a ser definida no caso concreto, incidente sobre o valor do contrato licitado, recolhida no prazo máximo de 20 (vinte) dias úteis, a contar da comunicação oficial.

14.4.1. Para as infrações previstas nos itens 14.1.1, 14.1.2 e 14.1.3, a multa será de 15% do valor do contrato licitado.

14.4.2. Para as infrações previstas nos itens 14.1.4, 14.1.5, 14.1.6, 14.1.7 e 14.1.8, a multa será de 30% do valor do contrato licitado.

14.5 As sanções de advertência, impedimento de licitar e contratar e declaração de inidoneidade para licitar ou contratar poderão ser aplicadas, cumulativamente ou não, à penalidade de multa.

14.6. Na aplicação da sanção de multa será facultada a defesa do interessado no prazo de 15 (quinze) dias úteis, contado da data de sua intimação.

14.7. A sanção de impedimento de licitar e contratar será aplicada ao responsável em decorrência das infrações administrativas relacionadas nos itens 14.1.1, 14.1.2 e 14.1.3, quando não se justificar a imposição de penalidade mais grave, e impedirá o responsável de licitar e contratar no âmbito da Administração Pública direta e indireta, pelo prazo máximo de 3 (três) anos.

14.8. Poderá ser aplicada ao responsável a sanção de declaração de inidoneidade para licitar ou contratar, em decorrência da prática das infrações dispostas nos itens 14.1.4, 14.1.5, 14.1.6, 14.1.7 e 14.1.8, bem como pelas infrações administrativas previstas nos itens 14.1.1, 14.1.2 e 14.1.3 que justifiquem a imposição de penalidade mais grave que a sanção de impedimento de licitar e contratar, cuja duração observará o prazo previsto no art. 156, §5º, da Lei n.º 14.133/2021.

14.9. A recusa injustificada do adjudicatário em assinar o contrato ou em aceitar ou retirar o instrumento equivalente no prazo estabelecido pela Administração, descrita no item 14.1.3, caracterizará o descumprimento total da obrigação assumida e o sujeitará às penalidades e à imediata perda da garantia de proposta, quando for o caso.

14.10. A apuração de responsabilidade relacionadas às sanções de impedimento de licitar e contratar e de declaração de inidoneidade para licitar ou contratar demandará a instauração de processo de responsabilização a ser conduzido por comissão composta por 2 (dois) ou mais servidores estáveis, que avaliará fatos e circunstâncias conhecidos e intimará o licitante ou o adjudicatário para, no prazo de 15 (quinze) dias úteis, contado da data de sua intimação, apresentar defesa escrita e especificar as provas que pretenda produzir.

14.11. Caberá recurso no prazo de 15 (quinze) dias úteis da aplicação das sanções de advertência, multa e impedimento de licitar e contratar, contado da data da intimação, o qual será dirigido à autoridade que tiver proferido a decisão recorrida, que, se não a reconsiderar no prazo de 5 (cinco) dias úteis, encaminhará o recurso com sua motivação à autoridade superior, que deverá proferir sua decisão no prazo máximo de 20 (vinte) dias úteis, contado do recebimento dos autos.

14.12. Caberá a apresentação de pedido de reconsideração da aplicação da sanção de declaração de inidoneidade para licitar ou contratar no prazo de 15 (quinze) dias úteis, contado da data da intimação, e decidido no prazo máximo de 20 (vinte) dias úteis, contado do seu recebimento.

14.13. O recurso e o pedido de reconsideração terão efeito suspensivo do ato ou da decisão recorrida até que sobrevenha decisão final da autoridade competente.

14.14. A aplicação das sanções previstas neste edital não exclui, em hipótese nenhuma, a obrigação de reparação integral dos danos causados.

15 - DA IMPUGNAÇÃO AO EDITAL E DO PEDIDO DE ESCLARECIMENTO

15.1- Até 03 (três) dias úteis antes da data designada para a abertura da sessão pública, qualquer pessoa poderá impugnar este Edital;

15.2- A impugnação deverá ser realizada por forma eletrônica através do site www.licitanet.com.br;

15.3- Caberá ao Agente de Contratação, auxiliado pelos responsáveis pela elaboração deste Edital e seus anexos, decidir sobre a impugnação no prazo de até 03 (três) dias úteis contados da data de recebimento da impugnação, limitado ao último dia útil anterior à data da abertura do certame;

15.4- Acolhida a impugnação, será definida e publicada nova data para a realização do certame;

15.5- Os pedidos de esclarecimentos referentes a este processo licitatório deverão ser enviados ao Agente de Contratação, até 03 (três) dias úteis anteriores à data designada para abertura da sessão pública, deverão ser realizados por forma eletrônica através do sistema;

15.6- O Agente de Contratação responderá aos pedidos de esclarecimentos no prazo de 03 (três) dias úteis, contado da data de recebimento do pedido, e poderá requisitar subsídios formais aos responsáveis pela elaboração do edital e dos anexos;

15.7- As impugnações e pedidos de esclarecimentos não suspendem os prazos previstos no certame;

15.8- A concessão de efeito suspensivo à impugnação é medida excepcional e deverá ser motivada pelo Agente de Contratação, nos autos do processo de licitação;

15.9- As respostas aos pedidos de esclarecimentos serão divulgadas pelo sistema e vincularão os participantes e a Administração.

16- DO VALOR E DOS RECURSOS ORÇAMENTÁRIOS

16.1- Considerando a natureza do objeto, o valor estimado desta licitação é de R\$ 2.071.257,61 (dois milhões, setenta e um mil, duzentos e cinquenta e sete reais e sessenta e um centavos), conforme item 6 do Projeto Básico - Anexo II.

16.2- A despesa correrá pelo código relativo ao Programa de Trabalho n.º 10.122.0106.3308 e pela Natureza de Despesa n.º 449051.

17- DA EXECUÇÃO DO OBJETO DA LICITAÇÃO

17.1- PRAZO PARA EXECUÇÃO DO OBJETO

17.1.1- O prazo de execução do contrato é de **10 (dez) meses** para execução dos serviços, contados da data de emissão da ordem de serviço e o prazo de vigência da contratação é de **16 (dezesesseis) meses**, contados da data de assinatura do contrato, na forma do artigo 105 da Lei nº 14.133, de 2021, conforme previsto no subitem 1.3 do Projeto Básico (Anexo II), sob pena das sanções legais cabíveis.

17.1.2- A empresa deverá, obrigatoriamente, executar os serviços de acordo com o cronograma físico-financeiro, conforme previsto no subitem 13.2.4. do Projeto Básico (Anexo II), sob pena das sanções legais cabíveis.

17.1.3- O prazo de execução começará a fluir no dia seguinte ao recebimento da ordem formal para início dos serviços.

17.1.4- A apresentação da proposta implica a aceitação de todas as condições deste edital.

17.1.5- Executado o contrato, o seu objeto será recebido:

a) provisoriamente, pelo responsável por seu acompanhamento e fiscalização, mediante termo detalhado, quando verificado o cumprimento das exigências de caráter técnico, conforme art. 140, I, 'a', da lei nº 14.133/2021;

b) definitivamente, por servidor ou comissão designada pela autoridade competente, mediante termo detalhado que comprove o atendimento das exigências contratuais, conforme art. 140, I, 'b', da lei nº 14.133/2021.

18.2- LOCAL DE EXECUÇÃO DO OBJETO

18.2.1- A vencedora desta licitação terá que executar o objeto contratado conforme o subitem 2.1 do Projeto Básico (Anexo III).

18.3- REGIME DE EXECUÇÃO

18.3.1- O objeto desta licitação será executado de forma indireta, no regime de empreitada por preço unitário.

19- DOS PRAZOS E CONDIÇÕES PARA ASSINATURA DO CONTRATO

19.1 - Após a homologação do resultado desta licitação, a Contratante, com fulcro no art. 90 da Lei nº 14.133/2021, convocará o vencedor do certame para cumprimento das exigências pertinentes a assinatura do instrumento contratual, o que deverá, obrigatoriamente, ser atendido no prazo máximo de **03 (três) dias úteis**, a partir da convocação, sob pena de decair do direito à contratação, sem prejuízo das sanções legais cabíveis.

19.1.1 - Ao assinar o contrato, a empresa adjudicatária obriga-se a fornecer/executar os bens/serviços a ela adjudicados, conforme especificações e condições contidas neste edital, em seus anexos e também na proposta apresentada, prevalecendo, no caso de divergência, as especificações e condições do edital;

19.1.2 - Para assinar o contrato, o Representante Legal da empresa deverá apresentar procuração, e/ou contrato social e cédula de identificação;

19.1.3 - O compromisso de prestação dos serviços será formalizado mediante assinatura do instrumento contratual pela empresa.

19.2 - Na assinatura do contrato, será exigida a comprovação das condições de habilitação consignadas no edital, as quais deverão ser mantidas pelo licitante durante a vigência contratual.

19.3 - Quando o vencedor da licitação não fizer a comprovação referida no subitem anterior ou, injustificadamente, recusar-se a assinar o contrato, poderá ser convocado o(s) licitante(s) remanescente(s), na ordem de classificação, para a celebração do contrato nas condições propostas pelo licitante vencedor.

19.3.1 Na hipótese de nenhum dos licitantes aceitar a contratação nos termos do subitem 19.3, a Administração, observados o valor estimado da licitação, poderá:

19.3.1.1 Convocar os licitantes remanescentes para negociação, na ordem de classificação, com vistas à obtenção de preço melhor, mesmo que acima do preço do adjudicatário;

19.3.1.2 Adjudicar e celebrar o contrato nas condições ofertadas pelos licitantes remanescentes, atendida a ordem classificatória, quando frustrada a negociação de melhor condição.

19.4 - A recusa injustificada da adjudicatária em assinar o contrato dentro do prazo fixado no subitem 19.1, caracteriza o descumprimento total da obrigação assumida, sujeitando-a as sanções legais cabíveis, bem como na imediata perda da garantia de proposta em favor da Administração, quando for o caso.

20- DO REAJUSTAMENTO

20.1 - O preço ofertado na licitação poderá ser reajustado conforme disposto no subitem 12.2 do Projeto Básico.

21- DO PAGAMENTO

21.1- Pela execução do objeto deste Edital, uma vez obedecidas às formalidades legais e contratuais pertinentes, a **CONTRATANTE** pagará à contratada a importância total que vier a ser pactuada de acordo com a execução de cada parcela do serviço contratado.

21.2- A contratada deverá apresentar a documentação legalmente exigível para a cobrança respectiva, até o 5º (quinto) dia útil da data final do período de adimplemento da parcela de obrigação, mediante requerimento dirigido à Contratante, através do Protocolo Geral.

21.3- Os documentos fiscais de cobrança deverão ser emitidos em estrita observância aos dados contidos na respectiva Nota de Empenho.

21.4- O pagamento da parcela será efetuado pela **CONTRATANTE** à **CONTRATADA**, até o 30º (trigésimo) dia corrido a contar da data final do período de adimplemento da obrigação respectiva, uma vez obedecidas às formalidades legais e contratuais pertinentes.

21.5- O pagamento da obrigação, não sendo efetuado no prazo previsto no subitem 21.4 e, desde que o atraso decorra de culpa da **CONTRATANTE**, será acrescido de 0,1% (um décimo por cento) de multa calculado sobre a parcela devida. A compensação financeira será de 0,033% (trinta e três milésimos por cento), por dia de atraso, calculada sobre a parcela devida.

21.6- O pagamento da multa e da compensação financeira, a que se refere o subitem 21.5, será efetivado mediante autorização expressa da Autoridade competente, em processo próprio, que se iniciará com o requerimento da contratada, dirigido à mesma.

21.7- Caso a **CONTRATANTE** efetue o pagamento devido à contratada, em prazo inferior a 30 (trinta) dias, será descontado da importância devida, 0,033% (trinta e três milésimos por cento), por dia de antecipação;

21.8- Na hipótese de a cobrança apresentar erros, a **CONTRATANTE** devolverá os documentos equivocados à contratada, para fins de substituição.

21.8.1- O pagamento, após apresentação da nova cobrança, será efetuado no prazo que remanescer dos 30 (trinta) dias a que se refere o subitem 21.4, sem a multa e a compensação financeira estipuladas no subitem 21.5;

21.9- Fica vedado à contratada negociar, efetuar cobrança ou descontar a duplicata emitida através de rede bancária ou com terceiros, permitindo-se, tão somente, cobrança em carteira simples, ou seja, diretamente na contratante.

22- DAS DISPOSIÇÕES GERAIS

22.1 - Da sessão pública da Concorrência divulgar-se-á Ata no sistema eletrônico;

22.2 - Não havendo expediente ou ocorrendo qualquer fato superveniente que impeça a realização do certame na data marcada, a sessão será automaticamente transferida para o primeiro dia útil subsequente, no mesmo horário anteriormente estabelecido, desde que não haja comunicação em contrário, pelo Agente de Contratação;

22.3 - Todas as referências de tempo no Edital, no aviso e durante a sessão pública observarão o horário de Brasília – DF;

22.4 - No julgamento das propostas e da habilitação, o Agente de Contratação poderá sanar erros ou falhas que não alterem a substância das propostas, dos documentos e sua

validade jurídica, mediante despacho fundamentado, registrado em ata e acessível a todos, atribuindo-lhes validade e eficácia para fins de habilitação e classificação, conforme art. 64, § 1º da Lei nº 14.133/2021;

22.5 - As normas disciplinadoras da licitação serão sempre interpretadas em favor da ampliação da disputa entre os interessados, desde que não comprometam o interesse da Administração, o princípio da isonomia, a finalidade e a segurança da contratação;

22.6 - Os licitantes assumem todos os custos de preparação e apresentação de suas propostas e a Administração não será, em nenhum caso, responsável por esses custos, independentemente da condução ou do resultado do processo licitatório;

22.7 - Na contagem dos prazos estabelecidos neste Edital e seus Anexos, excluir-se-á o dia do início e incluir-se-á o do vencimento. Só se iniciam e vencem os prazos em dias e horários de expediente na Prefeitura Municipal de Campos dos Goytacazes/RJ;

22.8 - O desatendimento de exigências formais não essenciais não importará o afastamento do licitante, desde que seja possível o aproveitamento do ato, observados os princípios da isonomia e do interesse público;

22.9 - O Edital está disponibilizado, na íntegra, no endereço eletrônico, <http://www.campos.rj.gov.br/licitacoes> e www.licitanet.com.br. O instrumento convocatório poderá ser obtido, mediante a entrega de 1 (uma) resma de papel A4, no Setor de Licitações da Prefeitura Municipal de Campos dos Goytacazes, localizado à Rua Coronel Ponciano de Azeredo Furtado, nº 47 - Pq. Santo Amaro, Telefones nº (22) 98175-2073/ 98175-0911, nos dias úteis, no horário das 09:00 às 12:00 horas e das 13:00 às 17:00 horas;

22.10 - O licitante é responsável pela fidelidade e legitimidade das informações prestadas e dos documentos apresentados em qualquer fase desta licitação. A falsidade de qualquer documento apresentado ou a inverdade das informações nele contidas implicará na imediata desclassificação ou inabilitação do licitante, ou a rescisão contratual, sem prejuízo das sanções administrativas, civis e penais cabíveis;

22.11 - Uma vez incluído no processo licitatório, nenhum documento será devolvido;

22.12 - Na análise da documentação e no julgamento das Propostas Comerciais, o Agente de Contratação poderá, a seu critério, solicitar o assessoramento técnico de órgãos ou de profissionais especializados;

22.13 - Toda a documentação apresentada neste edital e seus anexos são complementares entre si, de modo que qualquer detalhe que se mencione em um documento e se omita em outro será considerado especificado e válido;

22.14 - O Agente de Contratação, no interesse da Administração, poderá adotar medidas saneadoras, durante o certame, e relevar omissões e erros formais, observadas na documentação e proposta, desde que não contrariem a legislação vigente, sendo possível a promoção de diligências junto aos licitantes, destinadas a esclarecer a instrução do processo, sobretudo na hipótese do art. 59, § 2º e do art. 64 da Lei 14.133/2021;

22.15 - O não cumprimento da diligência poderá ensejar a desclassificação da proposta ou a inabilitação do licitante;

22.16 - As decisões do Agente de Contratação serão publicadas no site da Prefeitura Municipal, no endereço: <http://www.campos.rj.gov.br/licitacoes> e no Diário Oficial do Município;

22.17 - A participação do licitante nesta licitação implica no conhecimento integral dos termos e condições inseridas neste edital, bem como das demais normas legais que disciplinam a matéria;

22.18 - A presente licitação não importa, necessariamente, em contratação, podendo o ser revogada, no todo ou em parte, por razões de interesse público, derivadas de fato superveniente comprovado, ou anulada por ilegalidade, de ofício ou por provocação, mediante ato escrito e fundamentado, disponibilizado no sistema para conhecimento dos licitantes;

22.19 - A Administração poderá prorrogar, por conveniência exclusiva, a qualquer tempo, os prazos para recebimento das propostas ou para sua abertura;

22.20 - O foro designado para julgamento de quaisquer questões judiciais resultantes deste Edital será o da Comarca de Campos dos Goytacazes/RJ.

Campos dos Goytacazes, 27 de fevereiro de 2025.

Renykson dos Santos Jardim
Equipe de Apoio

ANEXO I – Minuta de Contrato

CONTRATO N.º ____/2025

CONTRATO QUE ENTRE SI
CELEBRAM **A**
_____**E A**
EMPRESA_____

A _____, inscrita no CNPJ nº _____, com sede na _____, doravante denominada simplesmente **CONTRATANTE**, neste ato representado pelo(a) Ilustríssimo(a) Senhor(a) Secretário(a) da _____ e a empresa _____ doravante denominado simplesmente, **CONTRATADA**, com sede na _____, inscrita no CNPJ/MF sob o n.º _____ neste ato representada pelo seu _____, documento de identidade n.º _____, órgão expedidor _____, CPF n.º _____, em decorrência do resultado da **LICITAÇÃO NA MODALIDADE CONCORRÊNCIA (ELETRÔNICA) Nº 002/2025**, ajustam entre si o presente **CONTRATO**, com fundamento na Lei n.º 14.133, de 01 de abril de 2021, e de acordo com o que consta do Processo n.º **2025.045.000111-4-PR**, mediante as seguintes **CLÁUSULAS E CONDIÇÕES**:

CLÁUSULA PRIMEIRA - DO OBJETO

O objeto do presente é a **EXECUÇÃO DE OBRA, VISANDO À CONSTRUÇÃO DA UBS PORTE I - PARQUE CIDADE LUZ (PARQUE ALDEIA) - CAMPOS DOS GOYTACAZES**, conforme descrito no Anexo II do edital, em especial, na Nota de Empenho n.º ____/2025.

CLÁUSULA SEGUNDA - DAS OBRIGAÇÕES DA CONTRATANTE

O **CONTRATANTE** obriga-se a:

- a) Acompanhar e fiscalizar a execução do objeto do Contrato, sob os aspectos quantitativo e qualitativo, anotando em registro próprio as falhas detectadas e comunicando as ocorrências de quaisquer fatos que, a seu critério, exijam medidas corretivas por parte da **CONTRATADA**;
- b) Resolver todo e qualquer caso singular, omissos ou duvidosos não previsto, no processo n.º **2025.045.000111-4-PR** e em tudo o mais que se relacione com o serviço objeto deste **CONTRATO**, desde que não acarrete ônus para o **CONTRATANTE** ou modificação do instrumento;
- c) Efetuar o pagamento à **CONTRATADA**, de acordo com as condições de preço e prazo estabelecidas nas Cláusulas Quarta, Quinta e Sexta do presente Contrato.

CLÁUSULA TERCEIRA - DAS OBRIGAÇÕES DA CONTRATADA

A **CONTRATADA** será a única, integral e exclusiva responsável, em qualquer caso, por todos os danos e prejuízos de qualquer natureza que causar ao **CONTRATANTE** ou a terceiros, decorrentes de sua culpa ou dolo, na execução do objeto deste **CONTRATO**, respondendo por si e por seus sucessores, não excluindo ou reduzindo essa responsabilidade, a fiscalização ou acompanhamento do **CONTRATANTE**.

PARÁGRAFO PRIMEIRO - A **CONTRATADA** é a responsável por todos os ônus tributários federais, estaduais e municipais, ou obrigações concernentes à legislação social, trabalhista, fiscal, securitária ou previdenciária, entendendo-se como ônus tributários o pagamento de impostos, taxas, contribuições de melhoria, contribuições parafiscais, empréstimos compulsórios, tarifas e licenças concedidas pelo Poder Público.

PARÁGRAFO SEGUNDO - A **CONTRATADA** se obriga a manter, durante toda a execução do **CONTRATO**, compatibilidade com as obrigações por ela assumidas, todas as condições de habilitação e qualificação exigidas no Edital.

PARÁGRAFO TERCEIRO – Caberá ainda a CONTRATADA:

- I) arcar com todas as despesas referentes ao transporte, vertical e horizontal, bem como carga e descarga, de todos os bens objeto deste **CONTRATO**;
- II) prestar os serviços nos locais e prazos indicados pela **CONTRATANTE**;
- III) responder pela idoneidade e pelo comportamento de seus responsáveis, técnicos, empregados, prepostos ou subordinados;
- IV) responder exclusiva e integralmente, perante o **CONTRATANTE** pelo serviço;
- V) responder por violações a direito de uso de materiais, métodos ou processos de execução protegidos por marcas ou patentes, arcando com indenizações, taxas e/ou comissões que forem devidas;
- VI) substituir, às suas expensas e responsabilidade, os serviços que não estiverem de acordo com as especificações.
- VII) Comprovar, a cada fatura emitida, a regularidade perante o Sistema de Seguridade Social (INSS) e com o fundo de Garantia por Tempo de Serviço (FGTS).

CLÁUSULA QUARTA - DO VALOR CONTRATUAL

Pela execução do objeto deste **CONTRATO**, uma vez obedecidas às formalidades legais e contratuais pertinentes, o **CONTRATANTE** pagará à **CONTRATADA** a importância total de R\$ ____ (____), já inclusos todos os custos relacionados com despesas decorrentes de exigência legal ou das condições de gestão deste Contrato.

CLÁUSULA QUINTA - DO PAGAMENTO

O pagamento do valor devido, conforme proposta da **CONTRATADA**, será efetuado pelo **CONTRATANTE**, após a execução de cada parcela do serviço, até o 30º

(trigésimo) dia, a partir da data da apresentação da Nota Fiscal pela **CONTRATADA**, com a discriminação do objeto executado, devidamente atestada e visada pela administração do **CONTRATANTE**.

CLÁUSULA SEXTA - DOS RECURSOS ORÇAMENTÁRIOS

A presente despesa, no valor global de R\$ _____ (_____), correrá por conta da Dotação Orçamentária existente no Programa de Trabalho P.T. 10.122.0106.3308.0000 e pela Natureza de Despesa N.D. 4.4.90.51, com cobertura através da Nota Empenho nº _____ de 2025.

CLÁUSULA SÉTIMA - DO REAJUSTE

O preço ofertado na licitação poderá ser reajustado conforme disposto no subitem 12.2 do Projeto Básico.

CLÁUSULA OITAVA - DAS PENALIDADES

Comete infração administrativa, nos termos da Lei nº 14.133, de 2021, o contratado que:

- a) der causa à inexecução parcial do contrato;
- b) der causa à inexecução parcial do contrato que cause grave dano à Administração ou ao funcionamento dos serviços públicos ou ao interesse coletivo;
- c) der causa à inexecução total do contrato;
- d) ensejar o retardamento da execução ou da entrega do objeto da contratação sem motivo justificado;
- e) apresentar documentação falsa ou prestar declaração falsa durante a execução do contrato;
- f) praticar ato fraudulento na execução do contrato;
- g) comportar-se de modo inidôneo ou cometer fraude de qualquer natureza;
- h) praticar ato lesivo previsto no art. 5º da Lei nº 12.846, de 1º de agosto de 2013

PARÁGRAFO PRIMEIRO: Serão aplicadas ao contratado que incorrer nas infrações acima descritas as seguintes sanções:

I) Advertência, quando o contratado der causa à inexecução parcial do contrato, sempre que não se justificar a imposição de penalidade mais grave (art. 156, §2º, da Lei nº 14.133, de 2021);

II) Impedimento de licitar e contratar, quando praticadas as condutas descritas nas alíneas “b”, “c” e “d” do subitem acima deste Contrato, sempre que não se justificar a imposição de penalidade mais grave (art. 156, § 4º, da Lei nº 14.133, de 2021);

III) Declaração de inidoneidade para licitar e contratar, quando praticadas as condutas descritas nas alíneas “e”, “f”, “g” e “h” do subitem acima deste Contrato, bem como nas alíneas “b”, “c” e “d”, que justifiquem a imposição de penalidade mais grave (art. 156, §5º, da Lei nº 14.133, de 2021).

IV) Multa:

- a) moratória de 0,1% (um décimo por cento) por dia de atraso injustificado sobre o valor da parcela inadimplida, até o limite de 15 (quinze) dias;
- b) moratória de 0,1% (um décimo por cento) por dia de atraso injustificado sobre o valor total do contrato, até o máximo de 15% (quinze por cento), pela inobservância do prazo fixado para apresentação, suplementação ou reposição da garantia.
- c) compensatória de 1% (um por cento) sobre o valor total do contrato, no caso de inexecução total do objeto.

PARÁGRAFO SEGUNDO: O atraso superior a 15 (quinze) dias autoriza a Administração a promover a extinção do contrato por descumprimento ou cumprimento irregular de suas cláusulas, conforme dispõe o inciso I do art. 137 da Lei n. 14.133/2021.

PARÁGRAFO TERCEIRO: A aplicação das sanções previstas neste Contrato não exclui, em hipótese nenhuma, a obrigação de reparação integral do dano causado ao Contratante.

PARÁGRAFO QUARTO: Todas as sanções previstas neste Contrato poderão ser aplicadas cumulativamente com a multa.

PARÁGRAFO QUINTO Antes da aplicação da multa será facultada a defesa do interessado no prazo de 15 (quinze) dias úteis, contado da data de sua intimação.

PARÁGRAFO SEXTO: Se a multa aplicada e as indenizações cabíveis forem superiores ao valor do pagamento eventualmente devido pelo Contratante ao Contratado, além da perda desse valor, a diferença será descontada da garantia prestada, e se ainda não for suficiente, será cobrada judicialmente.

PARÁGRAFO SÉTIMO: Previamente ao encaminhamento à cobrança judicial, a multa poderá ser recolhida administrativamente no prazo máximo de 15 (quinze) dias, a contar da data do recebimento da comunicação enviada pela autoridade competente.

PARÁGRAFO OITAVO: A aplicação das sanções realizar-se-á em processo administrativo que assegure o contraditório e a ampla defesa ao Contratado, observando-se o procedimento previsto no caput e parágrafos do art. 158 da Lei nº 14.133/2021, para as penalidades de impedimento de licitar e contratar e de declaração de inidoneidade para licitar ou contratar.

CLÁUSULA NONA - DOS RECURSOS ADMINISTRATIVOS

Da aplicação das sanções definidas na cláusula anterior caberão os recursos previstos nos arts. 166 e 167 da lei n.º 14.133/2021, observados os prazos e procedimentos ali estabelecidos.

CLÁUSULA DÉCIMA - DA EXTINÇÃO CONTRATUAL

O contrato pode ser extinto antes de cumpridas as obrigações nele estipuladas, ou antes do prazo nele fixado, por algum dos motivos previstos no artigo 137 da Lei nº 14.133/21, bem como amigavelmente, assegurados o contraditório e a ampla defesa.

CLÁUSULA DÉCIMA PRIMEIRA - DAS ALTERAÇÕES

O presente Contrato poderá ser alterado na ocorrência de qualquer das hipóteses previstas no art. 124, da Lei n.º 14.133/2021.

CLÁUSULA DÉCIMA SEGUNDA - DO PRAZO DE EXECUÇÃO

O prazo de execução do contrato é de **10 (dez) meses** para execução dos serviços, contados da data de emissão da ordem de serviço e o prazo de vigência da contratação é de **16 (dezesesseis) meses**, contados da data de assinatura do contrato, na forma do artigo 105 da Lei nº 14.133, de 2021, conforme previsto no subitem 1.3 do Projeto Básico (Anexo II), sob pena das sanções legais cabíveis.

PARÁGRAFO PRIMEIRO - A contagem do prazo contratual terá início no dia seguinte ao recebimento, pela **CONTRATADA**, da Ordem Formal autorizando o início da execução contratual, a ser emitida pela **CONTRATANTE**.

PARÁGRAFO SEGUNDO - O prazo contratual poderá ser prorrogado desde que observados os termos do art. 107 da Lei 14.133/2021.

CLÁUSULA DÉCIMA TERCEIRA - DO REGIME DE EXECUÇÃO

O objeto deste contrato será executado de forma indireta, no regime de empreitada por preço unitário.

CLÁUSULA DÉCIMA QUARTA - DA GARANTIA DA EXECUÇÃO CONTRATUAL

Em conformidade com o disposto no Edital da licitação na modalidade Concorrência Eletrônica nº 002/2025, a **CONTRATADA** está prestando (ou prestará) garantia em _____, no valor de R\$ _____, como segurança do fiel, completo e perfeito cumprimento das obrigações assumidas entre a empresa afiançada e o **CONTRATANTE**, através deste instrumento contratual, conforme documento emitido pela _____, em _____ de 2025.

CLÁUSULA DÉCIMA QUINTA - DA PUBLICIDADE

O extrato do presente Contrato será divulgado no PNCP, conforme o disposto no art. 94, inciso I, da Lei n.º 14.133/2021.

CLÁUSULA DÉCIMA SEXTA - DA VINCULAÇÃO À LICITAÇÃO

O presente instrumento foi lavrado em decorrência da licitação modalidade Concorrência Eletrônica n.º 002/2025, ao qual se vincula, bem como aos termos da proposta de preços da CONTRATADA, que faz parte integrante desta avença como se transcritos fosse e respectivos anexos do processo administrativo n.º **2025.045.000111-4-PR**.

CLÁUSULA DÉCIMA SÉTIMA - DO FORO

Fica eleito o foro da Comarca de Campos dos Goytacazes, para dirimir qualquer questão controversa relacionada com o presente **CONTRATO**, renunciando as partes, expressamente, a qualquer outro por mais privilegiado que seja.

E por estar justo e acordado, depois de lido e achado conforme, foi o presente Contrato lavrado em 03 (três) vias de igual teor e forma, assinado pelas partes contratantes e testemunhas abaixo.

Campos dos Goytacazes, ____ de _____ de 2025.

Contratante: _____
SECRETARIA MUNICIPAL DE SAÚDE

Contratada: _____

Testemunhas: _____

ANEXO II - PROJETO BÁSICO

PROJETO BÁSICO

OBRAS – LICITAÇÃO

(ARTIGO 6º, XXV C/C ARTIGO 18 CÁPUT E INCISOS I A XI)

Lei nº 14.133, de 1º de abril de 2021



PREFEITURA MUNICIPAL DE CAMPOS DOS GOYTACAZES/RJ

CONTRATAÇÃO DE EMPRESA ESPECIALIZADA NO RAMO DA CONSTRUÇÃO CIVIL PARA A EXECUÇÃO DE OBRA, VISANDO À CONSTRUÇÃO DE UBS PORTE I – PARQUE CIDADE LUZ (PARQUE ALDEIA) – CAMPOS DOS GOYTACAZES/RJ.

1. CONDIÇÕES GERAIS DA CONTRATAÇÃO

- 1.1. Contratação de **EMPRESA ESPECIALIZADA PARA EXECUÇÃO DE OBRA, VISANDO À CONSTRUÇÃO DE UBS PORTE I – PARQUE CIDADE LUZ (PARQUE ALDEIA) – CAMPOS DOS GOYTACAZES**, conforme os Projetos Básicos de Arquitetura e Complementares, além de quantificação e orçamento da obra, com Anotações de Responsabilidade Técnica - ART, registradas junto ao CREA/RJ e RRT registradas junto ao CAU/RJ.
- 1.2. Os serviços objeto desta contratação são caracterizados como obra comum conforme justificativa constante neste Projeto Básico.
- 1.3. O prazo de execução do contrato é de **10 (dez) meses para execução dos serviços**, contados da data de emissão da ordem de serviço e o prazo de **vigência da contratação é de 16 (dezesesseis) meses**, contados da data de assinatura do contrato, na forma do artigo 105 da Lei nº 14.133, de 2021.

2. LOCAL DE EXECUÇÃO

- 2.1. Localizado na Rua Professora Evangelina Guedes S/Nº - Parque Cidade Luz (Parque Aldeia), Município de Campos dos Goytacazes.

3. FUNDAMENTAÇÃO E DESCRIÇÃO DA NECESSIDADE DA CONTRATAÇÃO

- 3.1. A problemática central que motiva a construção de novas UBS de Porte I no município de Campos dos Goytacazes – RJ, envolve a necessidade de ampliação das infraestruturas para atender à crescente demanda por serviços de saúde, especialmente em áreas onde a densidade populacional e as condições de vulnerabilidade social são mais acentuadas. As unidades de saúde atualmente em operação muitas vezes não possuem a capacidade física ou os recursos necessários para lidar com o aumento da população e a complexidade das condições de saúde que surgem com o envelhecimento populacional e a prevalência de doenças crônicas.

4. JUSTIFICATIVA DA CONTRATAÇÃO

- 4.1. O bairro Parque Cidade Luz que conta com uma estimativa de 2.816 residências, 232 estabelecimentos comerciais, com uma variável de 3.126 habitantes e uma extensão territorial de 0,70 km².
- 4.2. Considerando a região tem experimentado um crescimento populacional significativo, aliado ao envelhecimento da população e ao aumento das doenças crônicas, fatores que têm elevado substancialmente a demanda por serviços de saúde. Esse cenário exige uma resposta robusta em termos de infraestrutura.
- 4.3. A construção de UBS de Porte I, com capacidade para acomodar, uma Equipe de Saúde da Família e uma Equipe de Saúde Bucal, é uma estratégia eficaz para fortalecer a Atenção Primária à Saúde no Município.
- 4.4. As novas unidades, projetadas para integrar soluções de telessaúde, ampliar os espaços de atendimento e incorporar práticas sustentáveis, são essenciais para assegurar que o sistema de saúde local esteja preparado para enfrentar as demandas referentes à saúde, presentes e futuras da população do bairro Parque Cidade Luz (Parque Aldeia).

- 4.5. A problemática central que motiva a construção de novas UBS de Porte I no município de Campos dos Goytacazes – RJ, envolve a necessidade de ampliação das infraestruturas para atender à crescente demanda por serviços de saúde, especialmente em áreas onde a densidade populacional e as condições de vulnerabilidade social são mais acentuadas. As unidades de saúde atualmente em operação muitas vezes não possuem a capacidade física ou os recursos necessários para lidar com o aumento da população e a complexidade das condições de saúde que surgem com o envelhecimento populacional e a prevalência de doenças crônicas. Além disso, a Política Nacional de Atenção Primária (Pnab), conforme a Portaria GM/MS nº 2.436/2017, estabelece a UBS se adapte a novos parâmetros de infraestrutura, ambiência e funcionamento. Essas mudanças são fundamentais para proporcionar um atendimento mais acolhedor e humano à população do bairro Parque Cidade Luz (Parque Aldeia) e adjacências, além de garantir um ambiente de trabalho mais saudável para os profissionais de saúde.
- 4.6. O impacto positivo da construção dessas UBS no Município de Campos dos Goytacazes - RJ será expressivo, refletindo na melhoria da cobertura assistencial e na qualidade dos serviços prestados à população local. Com a ampliação das equipes multiprofissionais e a integração mais eficaz entre os serviços de saúde e a comunidade, espera-se uma redução nas desigualdades no acesso aos serviços de saúde, especialmente em regiões mais carentes do município, como zonas rurais, áreas de difícil acesso e comunidades em situação de vulnerabilidade. Além disso, a adoção de um modelo arquitetônico que favoreça a integração de soluções digitais, como a telessaúde, permitirá uma resposta mais ágil e eficaz às demandas de saúde, conectando de forma mais eficiente os diferentes níveis de atenção dentro da rede de saúde do município. Este investimento não apenas atenderá às necessidades imediatas da população do bairro Parque Cidade Luz (Parque Aldeia), mas também contribuirá para o desenvolvimento comunitário e a melhoria contínua da qualidade de vida da população, considerando fatores ambientais, de mobilidade urbana e acessibilidade.
- 4.7. Em conclusão, a necessidade de construir nova Unidade Básica de Saúde de Porte I em área estratégica do Município de Campos dos Goytacazes - RJ é fundamentada pela importância de garantir a universalidade, equidade e integralidade no acesso aos serviços de saúde, princípios basilares do Sistema Único de Saúde (SUS). A implantação da estrutura física da UBS, no Município, permitirá não só o atendimento das demandas crescentes, mas também a preparação do sistema de saúde local para desafios futuros. Esse investimento é crucial para assegurar que a Atenção Primária à

Saúde continue desempenhando seu papel central na promoção da saúde e na prevenção de doenças, promovendo um impacto positivo e duradouro na saúde da população do bairro Parque Cidade Luz (Parque Aldeia) e no desenvolvimento das comunidades assistidas. A execução desse projeto, embora complexa, é essencial para fortalecer a base do sistema de saúde municipal, garantindo que ele possa continuar a oferecer serviços de alta qualidade para todos os cidadãos.

5. DESCRIÇÃO DA SOLUÇÃO COMO UM TODO CONSIDERADO O CICLO DE VIDA DO OBJETO

5.1. Construção de uma Unidade Básica de Saúde (UBS) Porte I, conforme projeto, com uma área construída útil de 560,80 m² e uma área total coberta com marquise de 654,90 m². Este projeto visa atender às diretrizes da Política Nacional de Atenção Primária, proporcionando um ambiente adequado e seguro para a prestação de serviços de saúde de baixa complexidade. A UBS será equipada com as melhores práticas de acessibilidade, segurança do paciente e sustentabilidade, de acordo com os padrões exigidos pelo Ministério da Saúde.

6. ESTIMATIVAS DO VALOR DA CONTRATAÇÃO

6.1. O custo estimado total da contratação é de **R\$ 2.071.257,61 (Dois milhões, setenta e um mil, duzentos e cinquenta e sete reais e sessenta e um centavos)**, obtido a partir da estimativa de quantidades e valores dos serviços individualizados, nos termos da planilha orçamentária em anexo.

6.2. Os preços praticados têm como fonte as seguintes tabelas referenciais de preços com suas respectivas datas-base:

- SINAPI (11/2024)
- CPOS/CDHU (01/2025)
- SBC (01/2025)
- ORSE (10/2024)
- IOPES (08/2024)
- EMOP (11/2024)

- SEINFRA (028)

7. CLASSIFICAÇÃO DO OBJETO

7.1. A Obra em questão é caracterizada como uma obra de engenharia comum, pois envolve atividades e técnicas usuais da construção civil, sem a necessidade de procedimentos altamente especializados ou tecnologias inovadoras. Trata-se de um projeto que segue as normas e processos convencionais da engenharia, como a execução de fundações, estruturas, instalações e acabamentos, utilizando materiais e métodos amplamente reconhecidos e empregados em diversas construções.

8. FORMA DE SELEÇÃO

8.1. Forma de seleção e critério de julgamento da proposta

8.1.1. O licitante vencedor será selecionado por meio da realização de procedimento de LICITAÇÃO, na modalidade CONCORRÊNCIA, na forma eletrônica, com adoção do critério de julgamento pelo MENOR PREÇO, no modo de disputa ABERTO.

8.1.2. Nos termos do artigo 5º do Decreto Municipal Nº 173/2024, será concedida preferência de contratação de microempresas, empresas de pequeno porte e microempreendedores individuais com sede no Município de Campos dos Goytacazes, até o limite de 10% (dez por cento) do melhor preço válido.

9. REQUISITOS DA CONTRATAÇÃO

9.1. Subcontratação

9.1.1. É admitida a subcontratação parcial do objeto, desde que autorizada pelo contratante de forma expressa nas seguintes condições:

9.1.2. É vedada a subcontratação completa ou das parcelas de maior relevância ou valor significativo do objeto da licitação, assim consideradas as que tenham valor individual igual ou superior a 4% (quatro por cento) do valor total estimado da contratação.

9.1.3. A subcontratação fica limitada a 25% (vinte e cinco por cento) do valor total do contrato.

9.2. Garantias

9.2.1. Garantia da Contratação

- 9.2.1.1. Será exigida a garantia contratual nos termos do artigo 96 e seguintes da Lei 14133/21.
- 9.2.1.2. A garantia do contrato será prestada preferencialmente antes de sua lavratura ou no máximo até o quinto dia útil posterior a assinatura do respectivo termo, conforme o caso, mediante Guia de Recolhimento, no valor de 5% (cinco por cento) do valor global do contrato a ser celebrado e será restituída, após o Recebimento Definitivo do objeto contratual, mediante requerimento da Contratada, obedecidas às normas aplicáveis a espécie.
- 9.2.1.3. A verificação do interesse público, bem como o juízo de proporcionalidade e razoabilidade para aplicação do entendimento exarado no acórdão do TCU nº361/07 é de competência exclusiva do Secretário Municipal de Obras e Infraestrutura, e ocorrerá após a sua provocação pela adjudicatária mediante a requerimento, após a manifestação jurídica do órgão competente do município.
- 9.2.1.4. No caso de título da dívida pública, este deverá ter sido emitido sob a forma escritural, mediante registro em sistema centralizado de liquidação e de custódia autorizado pelo Banco Central do Brasil e avaliados pelos seus valores econômicos, conforme definido pelo Ministério da Fazenda.
- 9.2.1.5. A garantia do contrato destina-se a assegurar o cumprimento das normas, a boa e fiel execução do contrato, e o pagamento de eventuais multas.

9.2.2. Garantia da Proposta

- 9.2.2.1. Será exigida, nos moldes do art. 58 da Lei 14.133/21, no momento da apresentação da proposta, a comprovação do recolhimento de quantia a título de garantia de proposta, no valor de 1% (um por cento) do valor estimado para a contratação, como requisito de pré-habilitação.

- 9.2.2.2. A garantia de proposta será exigida de todos os licitantes e poderá ser prestada nas modalidades previstas no art. 96, § 1º, da Lei 14.133/2021, à escolha do licitante, quais sejam: caução em dinheiro ou em títulos da dívida pública; seguro-garantia; e fiança bancária.

9.3. Vistoria

- 9.3.1. Para o correto dimensionamento e elaboração de sua proposta, o licitante que realizar vistoria nas instalações do local de execução dos serviços para conhecimento pleno das condições e peculiaridades do objeto a ser contratado/executado, acompanhado por servidor designado para esse fim, de segunda à sexta-feira, em horário de expediente, devendo o agendamento ser efetuado previamente, pelo e-mail da SMOI a seguir informado gabinetesmoi@gmail.com ou ainda pelo Telefone (22) 98131-1305.
- 9.3.2. O prazo para vistoria iniciar-se-á no dia útil seguinte ao da publicação do Edital, estendendo-se até o dia útil anterior à data prevista para a abertura da sessão pública.
- 9.3.3. Para a vistoria o licitante, ou o seu representante legal, deverá estar devidamente identificado, apresentando documento de identidade civil e documento expedido pela empresa comprovando sua habilitação para a realização da vistoria.
- 9.3.4. A não realização da vistoria não poderá embasar posteriores alegações de desconhecimento das instalações, dúvidas ou esquecimentos de quaisquer detalhes dos locais da prestação dos serviços, devendo a licitante vencedora assumir os ônus dos serviços decorrentes.
- 9.3.5. A licitante deverá declarar que tomou conhecimento de todas as informações e das condições locais para o cumprimento das obrigações objeto da licitação.

9.4. Consórcios

- 9.4.1. Para a licitação em questão, os serviços a serem contratados não são de alta complexidade ou vulto, ou seja, o edital não traz em seu projeto básico nenhuma característica própria que justificasse a admissão de empresas em consórcio.
- 9.4.2. Sendo assim, a vedação à participação de interessadas que se apresentem constituídas sob a forma de consórcio se justifica na medida em que nas contratações de obras e serviços de engenharia é bastante comum a participação

de empresas de pequeno e médio porte, às quais, em sua maioria, apresentam o mínimo exigido no tocante à qualificação técnica e econômico-financeira, condições suficientes para a execução de contratos dessa natureza, o que não tornará restrito o universo de possíveis licitantes individuais.

- 9.4.3. A vedação quanto à participação de consórcio de empresas no presente procedimento licitatório não limitará a competitividade.

10. MODELO DE EXECUÇÃO DO OBJETO

10.1. Condições de execução

A execução do objeto seguirá a seguinte dinâmica:

- 10.1.1. Início da execução do objeto: 01 dia após a emissão da ordem de serviço.
- 10.1.2. A Descrição detalhada dos métodos, rotinas, etapas, tecnologias procedimentos, frequência e periodicidade de execução do trabalho estão descritas nos memoriais dos projetos e no cronograma físico financeiro.
- 10.1.3. Cronograma de realização dos serviços: o cronograma apresentado pela empresa na licitação deverá ser seguido, a fim de que a obra seja finalizada dentro do prazo previsto.

10.2. Materiais a serem disponibilizados

- 10.2.1. Para a perfeita execução dos serviços, a Contratada deverá disponibilizar os materiais, equipamentos, ferramentas e utensílios necessários, nas quantidades estimadas e qualidades estabelecidas em memorial descritivo com especificações determinadas, promovendo sua substituição quando necessário.
- 10.2.2. É de responsabilidade exclusiva da contratada os dispêndios necessários para realização do transporte horizontal e vertical dos materiais necessários a execução dos serviços, bem como das ferramentas e máquinas necessárias.
- 10.2.3. Também será exclusivamente do contratado a responsabilidade pela guarda do local, e em local a ser indicado pela Administração, de todos os equipamentos, materiais e ferramentas a serem instalados ou utilizados na execução do serviço, até a aceitação definitiva do objeto contratado.

10.3. Requisitos Temporais:

- 10.3.1. O prazo para execução do objeto da pretensa contratação será de 10 (dez) meses contados a partir do primeiro dia útil após o recebimento da ordem formal exarada pela Administração Municipal;
- 10.3.2. A CONTRATANTE fará a verificação dos serviços executados para fins de recebimento provisório, pelo Fiscal Técnico do Contrato, após comunicação formal da Contratada quando da conclusão dos serviços;
- 10.3.3. O Termo de Recebimento Definitivo dos serviços contratados será emitido após a lavratura do Termo de Recebimento Provisório, por comissão designada para tal, após a verificação da qualidade e quantidade dos serviços executados e materiais utilizados, com a consequente aceitação.

10.4. Requisitos de Segurança:

- 10.4.1. Os funcionários da CONTRATADA deverão adequar-se às regras de segurança de circulação, bem como à legislação pertinente, a exemplo das normas de Segurança no Trabalho.

10.5. Requisitos Sociais, Ambientais e Culturais

- 10.5.1. Durante a execução dos serviços, os funcionários da contratada deverão observar, no trato com os servidores e o público em geral, a urbanidade e os bons costumes de comportamento, tais como: pontualidade, cooperação, respeito mútuo, discrição e zelo com o patrimônio público;
- 10.5.2. Considerando os efeitos adversos ao meio ambiente, causados pelo setor industrial da construção civil, as escolhas dos materiais e da gestão na produção, podem melhorar o nível de sustentabilidade no momento da contratação de empresas de serviços de engenharia;
- 10.5.3. Considerando os produtos fornecidos não deverão conter substâncias perigosas em concentração acima da recomendada na diretiva RoHS (Restriction of Certain Hazardous substances), tais como mercúrio (Hg), chumbo (Pb), cromo hexavalente (Cr(VI)), cádmio (Cd), bifenil-polibromados (PBBs), éteres difenil-polibromados (PBDEs);

- 10.5.4. A empresa a ser contratada será responsável pela destinação ambientalmente correta para todos os recipientes dos suprimentos, peças e materiais utilizados, obedecendo à legislação e orientações relativas ao compromisso com o meio ambiente;
- 10.5.5. A contratação dos serviços deve prever, nas especificações técnicas ou obrigações da contratada, mecanismos de implementação da sustentabilidade que estimulem e favoreçam, por exemplo, o uso de materiais e processos com menor impacto ambiental;
- 10.5.6. A Contratada deverá observar as diretrizes, critérios e procedimentos para a gestão dos resíduos da construção civil estabelecidos na Lei nº12.305, de 2010 – Política nacional de Resíduos Sólidos, Resolução nº 307, de 05/ 07/ 2001, do Conselho Nacional de Meio Ambiente – CONAMA, e Instrução Normativa SLTI/ MPOG Nº 01 DE 19/ 01/ 2010, constantes também no Guia Nacional de Licitações Sustentáveis.

10.6. **Requisitos de projeto e de implementação**

- 10.6.1. Todos os equipamentos e materiais necessários à prestação dos serviços deverão atender plenamente ou superar as especificações técnicas estabelecidas pela equipe técnica da SMOI.

Os serviços serão prestados por empresa que atenda aos seguintes requisitos:

- 10.6.2. Seja devidamente habilitada pelos órgãos de controle e fiscalização da atividade e com utilização de mão de obra detentora de formação profissional específica, quando for o caso;
- 10.6.3. Utilize rotinas e defina perfil de mão de obra, que possibilitem maior eficiência do efetivo utilizado no desenvolvimento de ações preventivas que incluem o uso de equipamentos auxiliares à execução dos serviços;
- 10.6.4. Que utilize pessoal e equipamentos adequados ao ambiente da unidade, de forma a refletir resultados produtivos e melhoria no atendimento prestado à sociedade;
- 10.6.5. Que ofereça proposta que atenda aos parâmetros definidos para o objeto da licitação e a presente preço compatível com a finalidade estabelecida no Edital e seus anexos, bem como no Projeto Básico.

10.7. **Requisitos de experiência profissional**

10.7.1. A CONTRATADA deverá manter em seus quadros, durante todo o período de execução do contrato, técnicos profissionais capacitados e com experiência na prestação dos serviços que se pretende contratar, sendo responsável pela reciclagem/ capacitação e atualização.

10.8. **Requisitos de segurança da informação**

10.8.1. Todos os funcionários da CONTRATADA envolvidos na presente contratação deverão observar a Política de Segurança da Informação da SMOI.

10.9. **Requisitos de aferição dos resultados**

10.9.1. A CONTRATANTE realizará inspeção minuciosa de todos os serviços executados por meio da fiscalização técnica competente, acompanhados dos profissionais encarregados pela obra, com a finalidade de verificar a adequação dos serviços, relacionando as recomendações que se fizerem necessários para correção, se for o caso.

10.9.2. Além dos pontos acima, o adjudicatário deverá apresentar declaração de que tem pleno conhecimento das condições necessárias para a prestação do serviço como requisito para celebração do contrato.

10.10. **Procedimentos de transição e finalização do contrato**

10.10.1. Os procedimentos de transição e finalização do contrato constituem-se das seguintes etapas:

10.10.2. Após a finalização da obra, será realizada a vistoria para a emissão do Termo de Recebimento Provisório, que descreverá os possíveis vícios construtivos encontrados e que deverão ser corrigidos pela Contratada;

10.10.3. A contratada terá o prazo de 30 (trinta) dias para sanar os vícios encontrados, podendo esse período ser prorrogado, desde que autorizado pela contratante;

10.10.4. Após transcorrido o prazo de observação da obra, será realizada nova vistoria para a emissão do Termo de Recebimento Definitivo.

10.10.5. O recebimento da obra provisoriamente será realizado pela fiscalização sob o aval do Secretário Municipal de Obras e Infraestrutura, já o definitivo será executado no

prazo máximo de 90 dias após a emissão do termo de recebimento provisório, por um servidor ou comissão designada especificamente para tal serviço, visando uma maior segregação de função para que haja verificação dos serviços de forma imparcial.

10.11. Equipamento, instalações, material e pessoal

10.11.1.Os equipamentos utilizados na obra, como máquinas, ferramentas e veículos, devem ser mantidos em boas condições de uso. Isso significa realizar inspeções regulares, garantir que estejam devidamente calibrados e assegurar que todos os operadores sejam treinados e capacitados para manuseá-los corretamente. O uso de equipamentos inadequados ou com defeito pode comprometer a segurança da obra e aumentar os riscos de acidentes. Além disso, a manutenção preventiva deve ser realizada periodicamente para evitar falhas inesperadas que possam atrasar o cronograma.

10.11.2.As instalações temporárias da obra, como escritórios, banheiros, refeitórios e alojamentos, devem ser projetadas e mantidas de forma a proporcionar conforto e segurança para os trabalhadores. A infraestrutura das instalações deve ser planejada para garantir o acesso seguro às áreas de trabalho, além de proporcionar condições adequadas para o descanso e alimentação dos operários. Também é importante garantir que as instalações possuam os sistemas necessários, como energia elétrica e abastecimento de água, de acordo com a demanda da obra.

10.11.3.A gestão adequada dos materiais é crucial para evitar desperdícios e garantir a qualidade da obra. Os materiais devem ser armazenados de maneira correta, em locais seguros e protegidos das intempéries, para preservar suas propriedades e evitar danos. A empresa deve também realizar o controle rigoroso de estoque, para que não falem materiais essenciais e para evitar a compra excessiva, o que pode resultar em custos desnecessários. Além disso, é importante garantir que os materiais estejam dentro dos padrões técnicos e de qualidade exigidos para cada etapa da obra.

10.11.4.O pessoal envolvido na obra deve ser treinado e qualificado para desempenhar suas funções com segurança e eficiência. A empresa deve garantir que todos os trabalhadores estejam cientes dos riscos da obra e tenham acesso a equipamentos de proteção individual (EPIs) adequados para o tipo de atividade desempenhada. Além disso, é essencial que a equipe esteja organizada, com funções bem

definidas, para evitar sobrecarga de trabalho e garantir o cumprimento dos prazos. A supervisão adequada também é fundamental para garantir que as normas de segurança sejam seguidas, evitando acidentes e problemas com a legislação.

10.11.5.A correta gestão de equipamentos, instalações, materiais e pessoal é essencial para o sucesso de uma obra. Esses cuidados não apenas garantem a segurança e o bem-estar dos trabalhadores, mas também asseguram a qualidade da obra e a minimização de custos e prazos. Investir na manutenção e no treinamento de pessoal, bem como no planejamento adequado, são atitudes que contribuem para a eficácia e a excelência na execução de qualquer projeto de construção.

10.11.6.A Administração Pública Municipal, em qualquer fase da licitação, poderá promover diligência externa, com vistas a vistoriar as instalações e equipamentos das empresas, relacionados como disponível para a execução do objeto.

11. MODELO DE GESTÃO DO CONTRATO

11.1. O contrato deverá ser executado fielmente pelas partes, de acordo com as cláusulas avençadas e as normas da Lei nº 14.133, de 2021, e cada parte responderá pelas consequências de sua inexecução total ou parcial.

11.2. Em caso de impedimento, ordem de paralisação ou suspensão do contrato, o cronograma de execução será prorrogado automaticamente pelo tempo correspondente, anotadas tais circunstâncias mediante simples apostilamento.

11.3. As comunicações entre o órgão ou entidade e a contratada devem ser realizadas por escrito sempre que o ato exigir tal formalidade, admitindo-se o uso de mensagem eletrônica para esse fim.

11.4. O órgão ou entidade poderá convocar representante da empresa para adoção de providências que devam ser cumpridas de imediato.

11.5. Preposto

11.5.1. A Contratada designará formalmente o preposto da empresa, antes do início da prestação dos serviços, indicando no instrumento os poderes e deveres em relação à execução do objeto contratado.

11.5.2. A Contratante poderá recusar, desde que justificadamente, a indicação ou a manutenção do preposto da empresa, hipótese em que a Contratada designará outro para o exercício da atividade.

11.6. **Fiscalização**

11.6.1. A execução do contrato deverá ser acompanhada e fiscalizada pelo(s) fiscal(is) do contrato, ou pelos respectivos substitutos (Lei nº 14.133, de 2021, art. 117, caput).

11.6.2. Nos termos do Art. 21 do Decreto 39/2023 compete aos fiscais do contrato:

I - prestar apoio técnico e operacional ao gestor do contrato, subsidiando-o de informações pertinentes às suas competências;

II - anotar no Histórico de Gerenciamento do Contrato todas as ocorrências relacionadas à execução do contrato, determinando o que for necessário para a regularização das faltas ou dos defeitos observados;

III - emitir notificações para a correção de rotinas ou de qualquer inexatidão ou irregularidade constatada em desacordo com a execução do contrato, determinando prazo para a correção;

IV - informar ao gestor do contrato, em tempo hábil, a situação que demandar decisão ou adoção de medidas que ultrapassem sua competência, para que adote as medidas necessárias e saneadoras, se for o caso;

V - comunicar imediatamente ao gestor do contrato quaisquer ocorrências que possam inviabilizar a execução do contrato nas datas aprazadas;

VI - fiscalizar a execução do contrato, para que sejam cumpridas todas as condições estabelecidas na avença, de modo a assegurar os melhores resultados para a Administração, conferindo as notas fiscais e as documentações exigidas para o pagamento, e após o ateste, encaminhar ao gestor de contrato, para ratificação;

VII - comunicar ao gestor do contrato, no prazo estabelecido nos termos no inciso VII, do art. 20, deste Decreto, o término do contrato sob sua responsabilidade, no caso de nova contratação ou prorrogação;

VIII - verificar a manutenção das condições de habilitação da contratada; e

IX - examinar a regularidade no recolhimento das contribuições fiscal, trabalhista e previdenciária, quando for o caso, observando as regras expedidas pelo Município de Campos dos Goytacazes.

11.7. **Gestor do Contrato**

11.7.1. Nos termos do Art. 20 do Decreto 39/2023 compete ao gestor do contrato e, nos seus afastamentos e impedimentos legais, ao seu substituto, em especial:

I - coordenar as atividades relacionadas à fiscalização técnica e administrativa, de que dispõe o art. 19 deste Decreto;

II - emitir decisão sobre todas as solicitações e reclamações relacionadas à execução dos contratos, no prazo de até 01 (um) mês, contados da instrução do requerimento, ressalvados os requerimentos manifestamente impertinentes, meramente protelatórios ou de nenhum interesse para a boa execução do contrato;

III - acompanhar os registros realizados pelos fiscais do contrato ou dos terceiros contratados, de todas as ocorrências relacionadas à execução do contrato e as medidas adotadas, informando, se for o caso, à autoridade superior aquelas que ultrapassarem a sua competência;

IV - acompanhar a manutenção das condições de habilitação da contratada, para efeito de empenho de despesa e pagamento, devendo anotar no relatório de riscos eventuais problemas que obstem o fluxo normal da liquidação e pagamento da despesa;

V - manter atualizado o processo de acompanhamento e fiscalização do contrato contendo todos os registros formais da execução no Histórico de Gerenciamento do Contrato, a exemplo da ordem de serviço, do registro de ocorrências, das alterações e das prorrogações contratuais, elaborando relatório com vistas à necessidade ou não de eventuais adequações ao contrato para que atenda a finalidade da Administração;

VI - coordenar os atos preparatórios à instrução processual e ao envio da

documentação pertinente ao setor de contratos para formalização dos procedimentos de que dispõe o inciso I do art. 19 deste Decreto;

VII - estabelecer prazo razoável para comunicar à autoridade competente o término dos contratos, em caso de nova contratação ou prorrogação, visando à solução de continuidade;

VIII - constituir relatório final, de que trata a alínea "d", do inciso VI, do § 3º, do art. 174 da Lei Federal nº [14.133/2021](#), com as informações obtidas durante a execução do contrato, como forma de aprimoramento das atividades da Administração.

12. CRITÉRIOS DE MEDIÇÃO E PAGAMENTO

12.1. A avaliação da execução do objeto será realizada pelo fiscal do contrato, ao final de cada mês. Serão avaliadas as quantidades executadas e a qualidade da prestação dos serviços.

12.1.1. Será indicada a retenção ou glosa no pagamento, proporcional à irregularidade verificada, sem prejuízo das sanções cabíveis, caso se constate que a Contratada:

12.1.2. Não produzir os resultados acordados,

12.1.3. Deixar de executar, ou não executar com a qualidade mínima exigida as atividades contratadas; ou

12.1.4. Deixar de utilizar materiais e recursos humanos exigidos para a execução do serviço, ou utilizá-los com qualidade ou quantidade inferior à demandada.

12.1.5. A aferição da execução contratual para fins de pagamento considerará os seguintes critérios:

12.1.6. Qualidade dos serviços prestados;

12.1.7. Quantidade dos serviços prestados;

12.1.8. Utilização de materiais e recursos humanos exigidos para a execução do serviço, bem como sua qualidade;

12.1.9. Procedimentos executados de acordo com as normas técnicas;

12.1.10. Apresentação de ensaios e demais documentos técnicos comprobatórios, conforme for o caso.

12.2. Do reajustamento

12.2.1. Os valores contratuais poderão ser reajustados em conformidade com as legislações vigentes, a partir do 1º dia útil após a data base do orçamento da licitação completar 12 meses, aplicando-se os índices setoriais pertinentes a contratação, exclusivamente para as obrigações iniciadas e concluídas após a ocorrência da anualidade, com base na seguinte fórmula:

$R = V \times (I - I^0) / I^0$, onde:

R = Valor do reajuste procurado; V = Valor a ser reajustado;

I^0 = Índice inicial - refere-se ao índice de custos ou de preços correspondente à data base do orçamento da licitação;

I = Índice relativo ao mês do reajustamento.

12.2.2. Para efeito do previsto nesse item, os índices setoriais deverão se referir ao mês da data base do orçamento da licitação mantendo-se a periodicidade de 12 meses para os preços propostos e os preços reajustados.

12.2.3. Caso o índice setorial estabelecido para reajustamento venha a ser extinto ou de qualquer forma não possa mais ser utilizado, será adotado, em substituição, o que vier a ser determinado pela legislação então em vigor.

12.2.4. Na ausência de previsão legal quanto ao índice substituto, as partes elegerão novo índice oficial, para reajustamento do preço do valor remanescente, por meio de termo aditivo.

12.2.5. Os índices setoriais a serem adotados no cálculo dos possíveis e futuros reajustamentos de contrato serão aplicados conforme descrito na Planilha Orçamentária por Índice de Reajuste, anexa a planilha orçamentária do edital.

12.2.6. Os índices de Reajustamento mencionados são disponibilizados pela SINAPI em seu site eletrônico

https://www.caixa.gov.br/site/Paginas/downloads.aspx#categoria_656

12.3. Do recebimento

- 12.3.1. Aplica-se o Art. 22 do Decreto Municipal 39/2023 quanto a este item, sendo de competência apenas do fiscal o recebimento provisório. Em se tratando de recebimento definitivo a competência será do gestor do contrato ou comissão designada pela autoridade competente, conforme regras a serem definidas em atos expedidos pelo município de Campos dos Goytacazes.
- 12.3.2. Outros documentos poderão ser solicitados pela Contratante para dar andamento à medição, tais como: croquis de medição, relação da lista de funcionários do período, dentre outros.
- 12.3.3. Uma etapa será considerada efetivamente concluída quando os serviços previstos para aquela etapa, no Cronograma Físico-Financeiro, estiverem executados em sua totalidade.
- 12.3.4. O prazo da disposição acima será contado do recebimento de comunicação de cobrança oriunda do contratado com a comprovação da prestação dos serviços a que se referem a parcela a ser paga.
- 12.3.5. O fiscal técnico do contrato realizará o recebimento provisório do objeto do contrato mediante termo detalhado que comprove o cumprimento das exigências de caráter técnico. (Decreto municipal nº 39, de 2023, art. 22, caput);
- 12.3.6. Para efeito de recebimento provisório, ao final de cada período de faturamento, o fiscal técnico do contrato irá apurar o resultado das avaliações da execução do objeto e, se for o caso, a análise do desempenho e qualidade da prestação dos serviços realizados em consonância com os indicadores previstos, que poderá resultar no redimensionamento de valores a serem pagos à contratada, registrando em relatório a ser encaminhado ao gestor do contrato.
- 12.3.7. Será considerado como ocorrido o recebimento provisório com a entrega do termo detalhado ou, em havendo mais de um a ser feito, com a entrega do último.
- 12.3.8. O Contratado fica obrigado a reparar, corrigir, remover, reconstruir ou substituir, às suas expensas, no todo ou em parte, o objeto em que se verificarem vícios, defeitos ou incorreções resultantes da execução ou materiais empregados, cabendo à fiscalização não atestar a última e/ou única medição de serviços até que sejam sanadas todas as eventuais pendências que possam vir a ser apontadas no

Recebimento Provisório.

- 12.3.9. A fiscalização não efetuará o ateste da última e/ou única medição de serviços até que sejam sanadas todas as eventuais pendências que possam vir a ser apontadas no Recebimento Provisório. (Art. 119 c/c art. 140 da Lei nº 14133, de 2021)
- 12.3.10. O recebimento provisório também ficará sujeito, quando cabível, à conclusão de todos os testes de campo e à entrega dos Manuais e Instruções exigíveis.
- 12.3.11. Nos termos do art. 140, §4º, da Lei 14.133/21, os ensaios, os testes e as demais provas para aferição da boa execução do objeto do contrato exigidos por normas técnicas oficiais correrão por conta do contratado.
- 12.3.12. Os serviços poderão ser rejeitados, no todo ou em parte, quando em desacordo com as especificações constantes neste projeto básico e na proposta, sem prejuízo da aplicação das penalidades.
- Quando a fiscalização for exercida por um único servidor, o Termo Detalhado deverá conter o registro, a análise e a conclusão acerca das ocorrências na execução do contrato, em relação à fiscalização técnica e administrativa e demais documentos que julgar necessários, devendo encaminhá-los ao gestor do contrato para recebimento definitivo.
 - Os serviços serão recebidos definitivamente no prazo de 90 (noventa) dias, contados do recebimento provisório, por servidor ou comissão designada pela autoridade competente, após a verificação da qualidade e quantidade do serviço e consequente aceitação mediante termo detalhado, obedecendo os seguintes procedimentos:
 - Realizar a análise dos relatórios e de toda a documentação apresentada pela fiscalização e, caso haja irregularidades, indicar as cláusulas contratuais pertinentes, solicitando à CONTRATADA, por escrito, as respectivas correções;
 - Emitir Termo Detalhado para efeito de recebimento definitivo dos serviços prestados, com base nos relatórios e documentações apresentadas; e
 - No caso de controvérsia sobre a execução do objeto, quanto à dimensão, qualidade e quantidade, deverá ser observado o teor do art. 143 da Lei nº 14.133, de 2021, comunicando-se à empresa para emissão de Nota Fiscal no que pertine à parcela incontroversa da execução do objeto, para efeito de liquidação e pagamento.

- Nenhum prazo de recebimento ocorrerá enquanto pendente a solução, pelo contratado, de inconsistências verificadas na execução do objeto ou no instrumento de cobrança.

12.3.13.O recebimento provisório ou definitivo não excluirá a responsabilidade civil pela solidez e pela segurança do serviço nem a responsabilidade ético-profissional pela perfeita execução do contrato.

12.3.14.Nos termos do art. 140, §6º, da Lei 14.133/21, em se tratando de obra, o recebimento definitivo pela Administração não eximirá o contratado, pelo prazo mínimo de 5 (cinco) anos, admitida a previsão de prazo de garantia superior no edital e no contrato, da responsabilidade objetiva pela solidez e pela segurança dos materiais e dos serviços executados e pela funcionalidade da construção, da reforma, da recuperação ou da ampliação do bem imóvel, e, em caso de vício, defeito ou incorreção identificados, o contratado ficará responsável pela reparação, pela correção, pela reconstrução ou pela substituição necessárias.

12.4. **Antecipação de pagamento**

12.4.1. A presente contratação NÃO permite a antecipação de pagamento.

13. **DA PROPOSTA VENCEDORA E REGIME DE EXECUÇÃO**

13.1. **Regime de execução**

13.1.1. O regime de execução do contrato será de EMPREITADA POR PREÇO UNITÁRIO.

13.2. **Critérios para a elaboração da proposta vencedora**

13.2.1. A proposta vencedora a ser elaborada em conformidade com as condições indicadas no presente documento e a ser entregue pela LICITANTE VENCEDORA deverá apresentar os seguintes elementos:

13.2.1.1 Proposta em papel timbrado da licitante contendo o valor global em algarismo e por extenso, para execução do objeto desta licitação, observando as especificações técnicas e demais condições previstas no Edital e seus anexos;

13.2.1.2 Planilha Orçamentária de serviços e quantidades, com indicação dos valores em reais, por item, assinada pelo Responsável Técnico da licitante vencedora,

respeitadas as planilhas constantes do Edital e seus anexos;

13.2.1.3 Cronograma Físico-Financeiro, assinado pelo Responsável Técnico da licitante vencedora;

13.2.2. Período de validade da proposta, que não poderá ser inferior ao prazo estipulado no Edital.

13.3. Critérios de aceitabilidade de preços

13.3.1. Ressalvado o objeto sujeito ao regime de empreitada por preço unitário, o critério de aceitabilidade de preços será o valor global estimado para a contratação.

O licitante que estiver mais bem colocado na disputa deverá apresentar à Administração, por meio eletrônico, planilha que contenha o preço global, os quantitativos e os preços unitários tidos como relevantes, conforme modelo de planilha elaborada pela Administração, para efeito de avaliação de exequibilidade (art. 59, §3º, da Lei nº 14.133/2021);

13.3.2. Para o objeto sujeito ao regime de empreitada por preço unitário o critério de aceitabilidade de preços será:

Valor global: R\$ 2.071.257,61 (Dois milhões, setenta e um mil, duzentos e cinquenta e sete reais e sessenta e um centavos).

14. CAPACIDADE TÉCNICA

14.1 Certidão de Registro de Pessoa Jurídica, expedida pelo(s) Conselho Regional de Engenharia e Agronomia – CREA ou Conselho de Arquitetura e Urbanismo - CAU, da jurisdição da sede da licitante, devidamente validada, conforme estabelecido pela Lei n.º 5.194/66 em especial no seu artigo 69 e pela Lei n.º 12.378/10.

14.2 A Licitante deverá comprovar sua experiência (qualificação técnico-operacional) apresentando atestado(s) e/ou certidão(ões) de capacidade técnica, fornecido(s) por pessoa jurídica de direito público ou privado, comprovando a execução de obra similar ao objeto da licitação.

14.3 A capacidade técnico-profissional da licitante deverá ser demonstrada mediante comprovação de que possui em seu quadro pessoal, profissional com formação em

Engenharia Civil ou Arquitetura, devidamente registrado pelo CREA ou CAU, e que seja detentor de no mínimo 1 (um) Atestado(s) de Responsabilidade Técnica, fornecido(s) por pessoa jurídica de direito público ou privado, devidamente averbado ao CREA ou CAU e acompanhado(s) de Certidão de Acervo Técnico (CAT), expedida pelo conselho profissional competente, comprovando a execução de serviços de características semelhantes ao objeto da licitação.

14.3.1 A comprovação de que o profissional responsável de nível superior, possuidor do(s) atestado(s) supramencionado(s), integra o quadro da licitante, poderá ser feita apresentação de um dos seguintes documentos:

- a) Cópia da ficha de registro do empregado ou carteira de trabalho e Previdência Social (CTPS), quando empregado;
- b) Contrato social, devidamente registrado, quando diretor ou sócio da licitante;
- c) Contrato de prestação de serviço, firmado entre a Licitante e o Responsável Técnico;
- d) Declaração de contratação futura do profissional detentor do atestado apresentado, desde que acompanhada de declaração de anuência do profissional, em observância ao disposto no inciso III do artigo 67 da Lei Federal 14.133/21, autorizando sua inclusão na equipe técnica e confirmando a sua futura participação na execução dos trabalhos.

14.4 Nos casos do subitem 14.3, deverá ser anexado o registro do profissional junto ao CREA ou CAU, devidamente validado.

14.5 Na hipótese do profissional (detentor do atestado) já estiver arrolado como responsável técnico na certidão de Registro da Licitante emitida pelo CREA ou CAU, fica dispensada a exigência do subitem 14.3.1.

14.6 Atestado de Visita Técnica, emitido pela Secretaria Municipal de Obras e Infraestrutura **OU** Declaração, emitida pela própria licitante, de que tem pleno conhecimento das condições e peculiaridades da obra a ser executada, não podendo alegar posteriormente o desconhecimento das mesmas.

14.7 Caso a licitante opte pela visita técnica, esta poderá ser realizada por qualquer

profissional indicado pela licitante, desde que inscrito no CREA ou CAU. Neste caso, a visita poderá ser realizada até o último dia útil que anteceder a data fixada para a apresentação das propostas e deverá ser previamente agendada junto à Secretaria Municipal de Obras e Infraestrutura – Rua Tenente Coronel Cardoso, nº 91 - Centro – Campos dos Goytacazes – RJ, pelo telefone (22)98131-1305, pelo e-mail gabinetesmoih@gmail.com.

- 14.8 Por ocasião da visita, será emitido, pelo Secretário Municipal de Obras e Infraestrutura ou por quem vier a ser designado para o fim, atestado comprovado que a empresa licitante visitou o local e tem pleno conhecimento das condições e peculiaridades da obra a ser executada.

15. OBRIGAÇÕES DA CONTRATADA E DA CONTRATANTE

15.1. Obrigações da Contratada

- 15.1.1. Responsabilizar-se pela entrega do objeto de acordo com as condições, especificações e prazos propostos.
- 15.1.2. Garantir a boa qualidade dos produtos entregues.
- 15.1.3. Atender a todas as Ordens de Serviço emitidas, durante a vigência do Contrato.
- 15.1.4. Manter, durante toda a vigência do contrato, compatibilidade com as obrigações assumidas, todas as condições de habilitação e qualificação técnica exigidas no edital, devendo comunicar o setor requisitante, imediatamente, qualquer alteração que possa comprometer o Contrato.
- 15.1.5. Responsabilizar-se pelos salários, encargos sociais, previdenciários, securitários, taxas, impostos e quaisquer outros que incidam ou venham a incidir sobre o Contrato, bem como sobre o produto;
- 15.1.6. Responsabilizar-se por todos e quaisquer danos e/ou prejuízos a que vier causar a Administração ou terceiros;
- 15.1.7. Obter junto aos órgãos competentes, conforme o caso, as licenças necessárias e demais documentos e autorizações exigíveis, na forma da legislação aplicável.
- 15.1.8. Responsabilizar-se por todas as licenças e/ou dispensas ambientais (custo,

obtenção e atendimento);

- 15.1.9. Reparar, corrigir, remover ou substituir, às suas expensas, no total ou em parte, no prazo de 30 (trinta) dias, os serviços efetuados em que se verificarem vícios, defeitos ou incorreções resultantes da execução ou dos materiais empregados;
- 15.1.10. Executar os serviços conforme especificações deste projeto básico e seus anexos e de sua proposta, com a alocação dos empregados necessários ao perfeito cumprimento das cláusulas contratuais, além de fornecer e utilizar os materiais e equipamentos, ferramentas e utensílios necessários, na qualidade e quantidade mínimas especificadas neste Projeto Básico e em sua proposta;
- 15.1.11. Responsabilizar-se pelos vícios e danos decorrentes da execução do objeto, de acordo com os artigos 14 e 17 a 27, do Código de Defesa do Consumidor (Lei nº 8.078, de 1990), ficando a Contratante autorizada a descontar da garantia prestada, caso exigida no edital, ou dos pagamentos devidos à Contratada, o valor correspondente aos danos sofridos;
- 15.1.12. Utilizar empregados habilitados e com conhecimentos básicos dos serviços a serem executados, em conformidade com as normas e determinações em vigor;
- 15.1.13. Responsabilizar-se pelo cumprimento das obrigações previstas em Acordo, Convenção, Dissídio Coletivo de Trabalho ou equivalentes das categorias abrangidas pelo contrato, por todas as obrigações trabalhistas, sociais, previdenciárias, tributárias e as demais previstas em legislação específica, cuja inadimplência não transfere a responsabilidade à Contratante;
- 15.1.14. Comunicar ao Fiscal do Contrato, no prazo de 24 (vinte e quatro) horas, qualquer ocorrência anormal ou acidente que se verifique no local dos serviços.
- 15.1.15. Assegurar aos seus trabalhadores ambiente de trabalho, inclusive equipamentos e instalações, em condições adequadas ao cumprimento das normas de saúde, segurança e bem-estar no trabalho;
- 15.1.16. Prestar todo esclarecimento ou informação solicitada pela Contratante ou por seus prepostos, garantindo-lhes o acesso, a qualquer tempo, ao local dos trabalhos, bem como aos documentos relativos à execução do empreendimento.
- 15.1.17. Paralisar, por determinação da Contratante, qualquer atividade que não esteja sendo executada de acordo com a boa técnica ou que ponha em risco a segurança

de pessoas ou bens de terceiros.

- 15.1.18.Promover a guarda, manutenção e vigilância de materiais, ferramentas, e tudo o que for necessário à execução dos serviços, durante a vigência do Contrato.
- 15.1.19.Promover a organização técnica e administrativa dos serviços, de modo a conduzi-los eficaz e eficientemente, de acordo com os documentos e especificações que integram este projeto básico, no prazo determinado.
- 15.1.20.Conduzir os trabalhos com estrita observância às normas da legislação pertinente, cumprindo as determinações dos Poderes Públicos, mantendo sempre limpo o local dos serviços e nas melhores condições de segurança, higiene e disciplina.
- 15.1.21.Submeter previamente, por escrito, à Contratante, para análise e aprovação, quaisquer mudanças nos métodos executivos que fujam às especificações do memorial descritivo.
- 15.1.22.Não permitir a utilização de qualquer trabalho do menor de dezesseis anos, exceto na condição de aprendiz para os maiores de quatorze anos; nem permitir a utilização do trabalho do menor de dezoito anos em trabalho noturno, perigoso ou insalubre;
- 15.1.23.Manter durante toda a vigência do contrato, em compatibilidade com as obrigações assumidas, todas as condições de habilitação e qualificação exigidas na licitação;
- 15.1.24.Cumprir, durante todo o período de execução do contrato, a reserva de cargos prevista em lei para pessoa com deficiência ou para reabilitado da Previdência Social, bem como as regras de acessibilidade previstas na legislação, quando a contratada houver se beneficiado da preferência estabelecida pela Lei nº 13.146, de 2015.
- 15.1.25.Guardar sigilo sobre todas as informações obtidas em decorrência do cumprimento do contrato;
- 15.1.26.Cumprir, além dos postulados legais vigentes de âmbito federal, estadual ou municipal, as normas de segurança da Contratante;
- 15.1.27.Prestar os serviços dentro dos parâmetros e rotinas estabelecidos, fornecendo todos os materiais, equipamentos e utensílios em quantidade, qualidade e tecnologia adequadas, com a observância às recomendações aceitas pela boa

técnica, normas e legislação;

- 15.1.28. Manter os empregados nos horários predeterminados pela Contratante; Apresentar os empregados devidamente identificados por meio de crachá;
- 15.1.29. Apresentar à Contratante, quando for o caso, a relação nominal dos empregados que adentrarão no órgão para a execução do serviço;
- 15.1.30. Observar os preceitos da legislação sobre a jornada de trabalho, conforme a categoria profissional;
- 15.1.31. Atender às solicitações da Contratante quanto à substituição dos empregados alocados, no prazo fixado pela Fiscalização do Contrato, nos casos em que ficar constatado descumprimento das obrigações relativas à execução do serviço, conforme descrito neste projeto básico;
- 15.1.32. Instruir seus empregados quanto à necessidade de acatar as Normas Internas da Contratante;
- 15.1.33. Instruir seus empregados a respeito das atividades a serem desempenhadas, alertando-os a não executarem atividades não abrangidas pelo contrato, devendo a Contratada relatar à Contratante toda e qualquer ocorrência neste sentido, a fim de evitar desvio de função;
- 15.1.34. Manter preposto aceito pela Contratante nos horários e locais de prestação de serviço para representá-la na execução do contrato com capacidade para tomar decisões compatíveis com os compromissos assumidos;
- 15.1.35. Instruir os seus empregados, quanto à prevenção de incêndios nas áreas da Contratante;
- 15.1.36. Adotar as providências e precauções necessárias, inclusive consulta nos respectivos órgãos, se necessário for, a fim de que não venham a ser danificadas as redes pluviais, elétricas, água/esgoto e de comunicação.
- 15.1.37. A Contratada deverá elaborar e entregar ao final da obra o Manual de Uso, Operação e Manutenção da edificação.

15.2. Obrigações da Contratante

- 15.2.1. Acompanhar, fiscalizar e conferir os serviços solicitados de acordo com as suas especificações.
- 15.2.2. Designar formalmente um servidor para acompanhar e fiscalizar a execução da autorização de fornecimento ou instrumentos equivalentes.
- 15.2.3. Rejeitar o todo ou em parte o recebimento dos serviços fora das especificações ou em desacordo com as obrigações assumidas neste instrumento.
- 15.2.4. Notificar a Contratada em razão de qualquer descumprimento das obrigações avençadas, alertando sobre as penalidades que poderão ser aplicadas, caso persista, de forma injustificada, a irregularidade;
- 15.2.5. Penalizar a Contratada por descumprimento de obrigações avençadas, na forma da lei;
- 15.2.6. Atestar as notas fiscais correspondentes após o recebimento dos itens comprados. Efetuar o pagamento devido, nas condições estabelecidas.
- 15.2.7. Prestar informações e esclarecimentos que venham a ser solicitados ao Município.
- 15.2.8. Proporcionar a Contratada condições e facilidades que estejam ao seu alcance para que esta possa exercer o objeto contratual de forma satisfatória;
- 15.2.9. Não praticar atos de ingerência na administração da Contratada.

15.3. Legislação aplicável

- 15.3.1. Além da Lei 14.133/2021 aplica-se a este certame licitatório todos as demais legislações inerentes a matéria, em especial o decreto Municipal nº 39/2023.

15.4. Conteúdo do projeto básico

- 15.4.1. Integram este projeto básico:

- Projeto Executivo
- Memorial descritivo / Memória de Cálculo;
- Planilha orçamentária;
- Cronograma físico-financeiro
- ART de responsabilidades técnica;
- Manual de placa de obra – NOVO PAC;

16. ADEQUAÇÃO ORÇAMENTÁRIA

A contratação será atendida pela seguinte dotação:

- I) Gestão/Unidade: 22807
- II) Fonte de Recursos: 213 e 100
- III) Programa de Trabalho: 10 122 0106 3308 0000
- IV) Elemento de Despesa: 4.4.90.51.91

CONTEÚDO DO PROJETO BÁSICO

O projeto básico foi elaborado pela servidor José Fernando Guedes Moço, no cargo de Subsecretário de Obras e Infraestrutura, lotado na Secretaria Municipal de Obras e Infraestrutura.

JOSÉ FERNANDO GUEDES MOÇO

Engenheiro Civil – CREA-RJ 2014102986

Subsecretário de Obras e Infraesrutura

Mat.: 34.335

Aprovação do projeto básico

DECLARO o cumprimento dos incisos I e II do artigo 16 da Lei de Responsabilidade Fiscal, que a despesa encontra-se adequada com a Lei Orçamentária Anual e compatível com a Lei de Diretrizes Orçamentárias, estando o presente processo em condições de dar início aos procedimentos licitatórios.

Campos dos Goytacazes/RJ.

FABRÍCIO VIANA RIBEIRO

Secretário de Obras e Infraestrutura

Mat.: 41.617



FONTE: 6006LE

ESTADO RIO DE JANEIRO

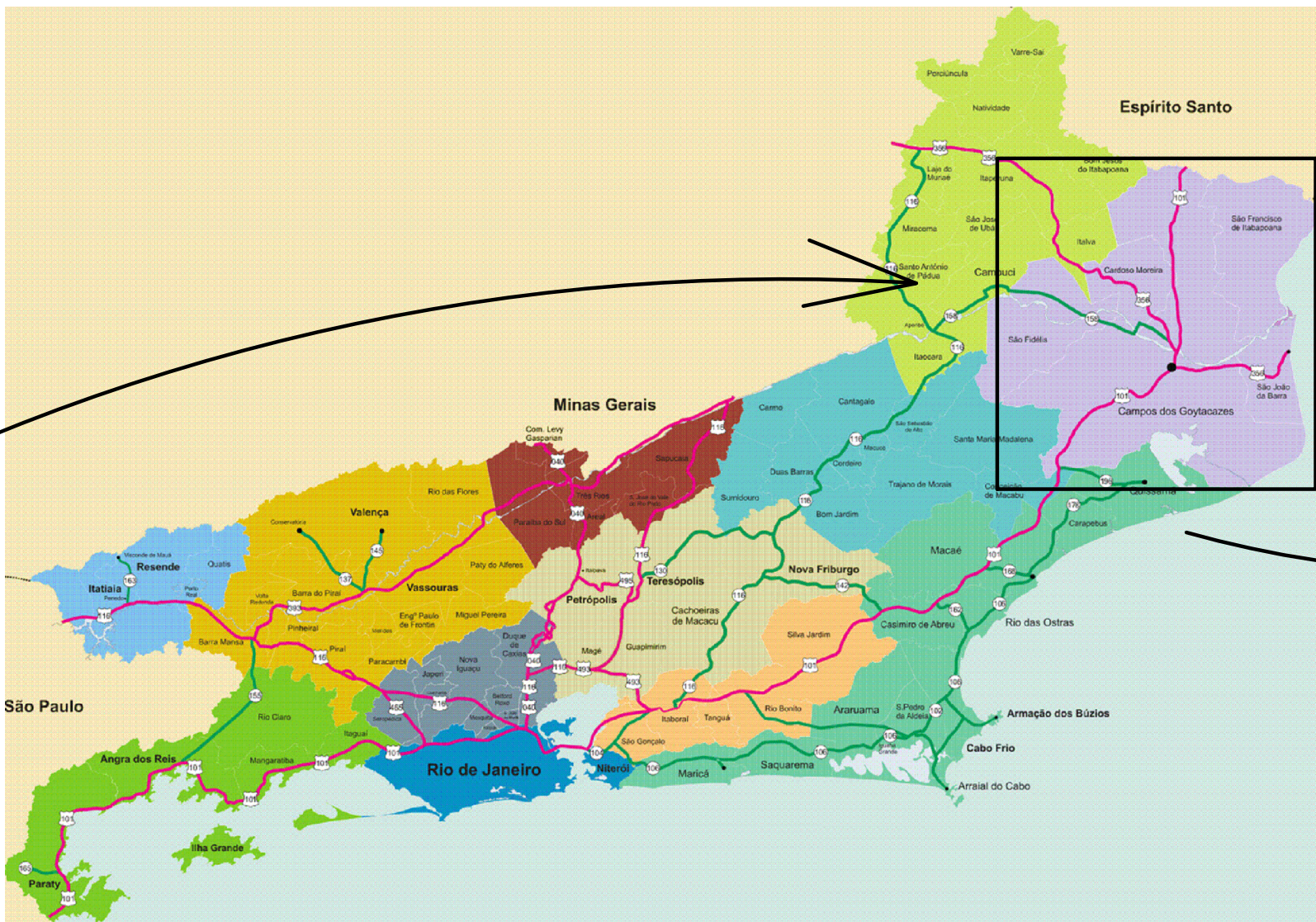

FONTE: 6006LE

MUNICÍPIO CAMPOS DOS GOYTACAZES

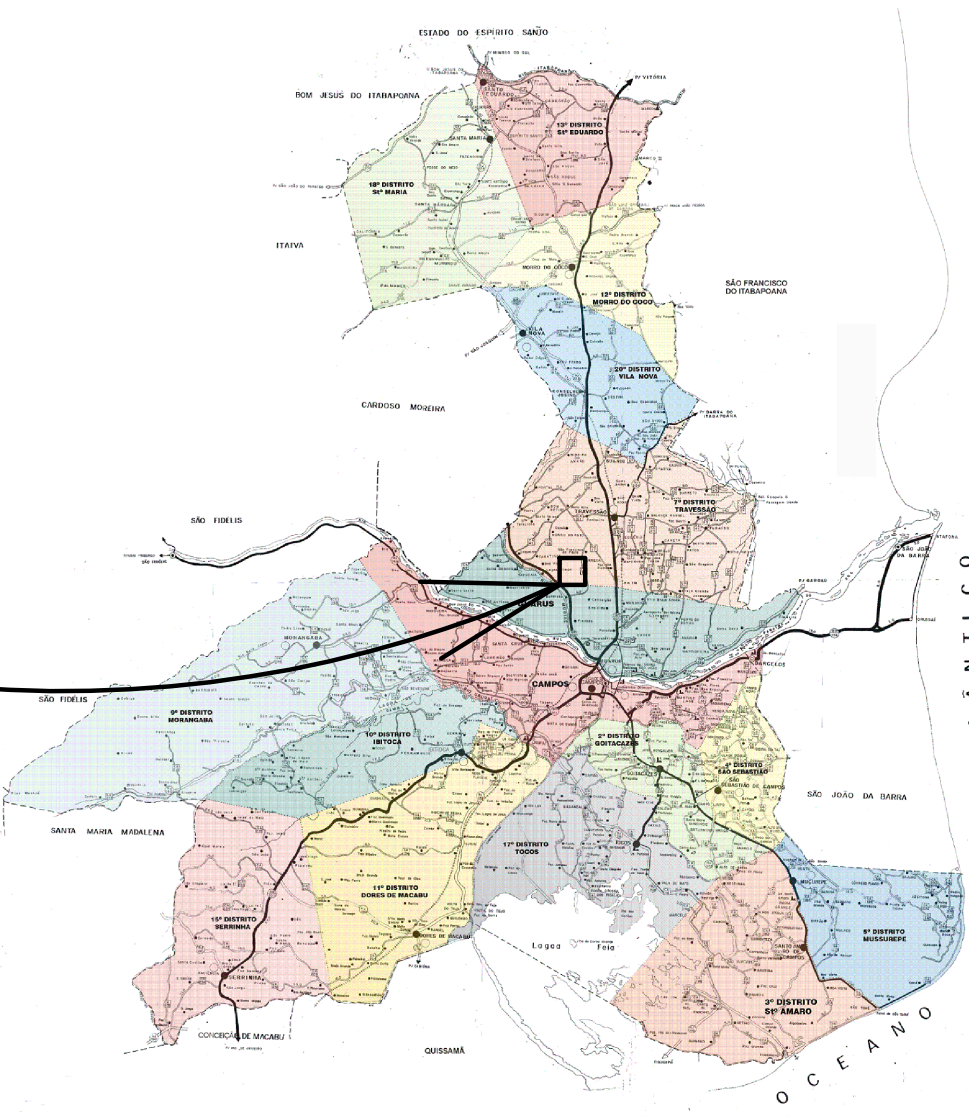

FONTE: P.M.C.G.

PARQUE ALDEIA



01 PLANTA DE LOCALIZAÇÃO
ESC.: 1/2000

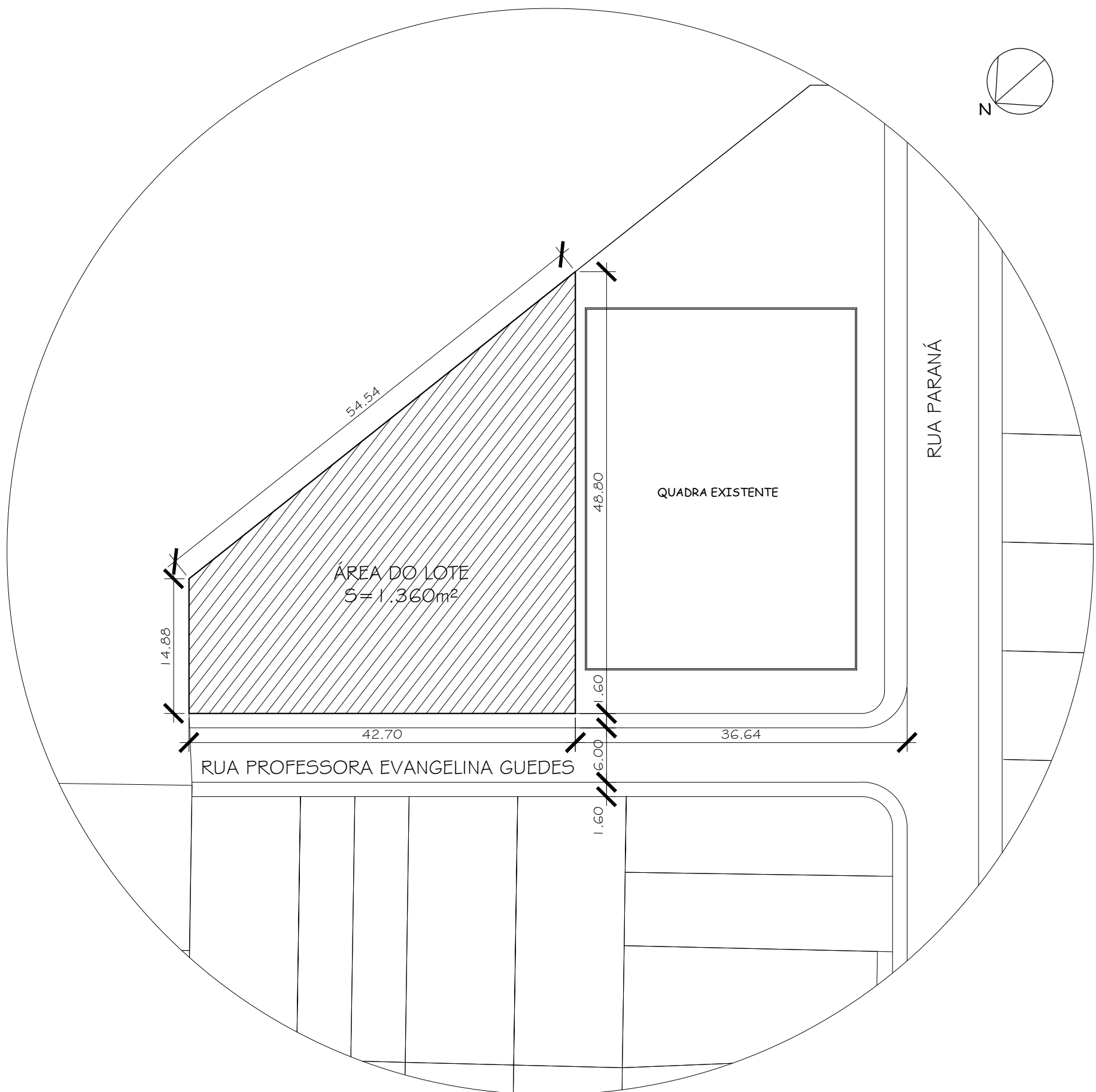

02 PLANTA DE SITUAÇÃO
ESC.: 1/500

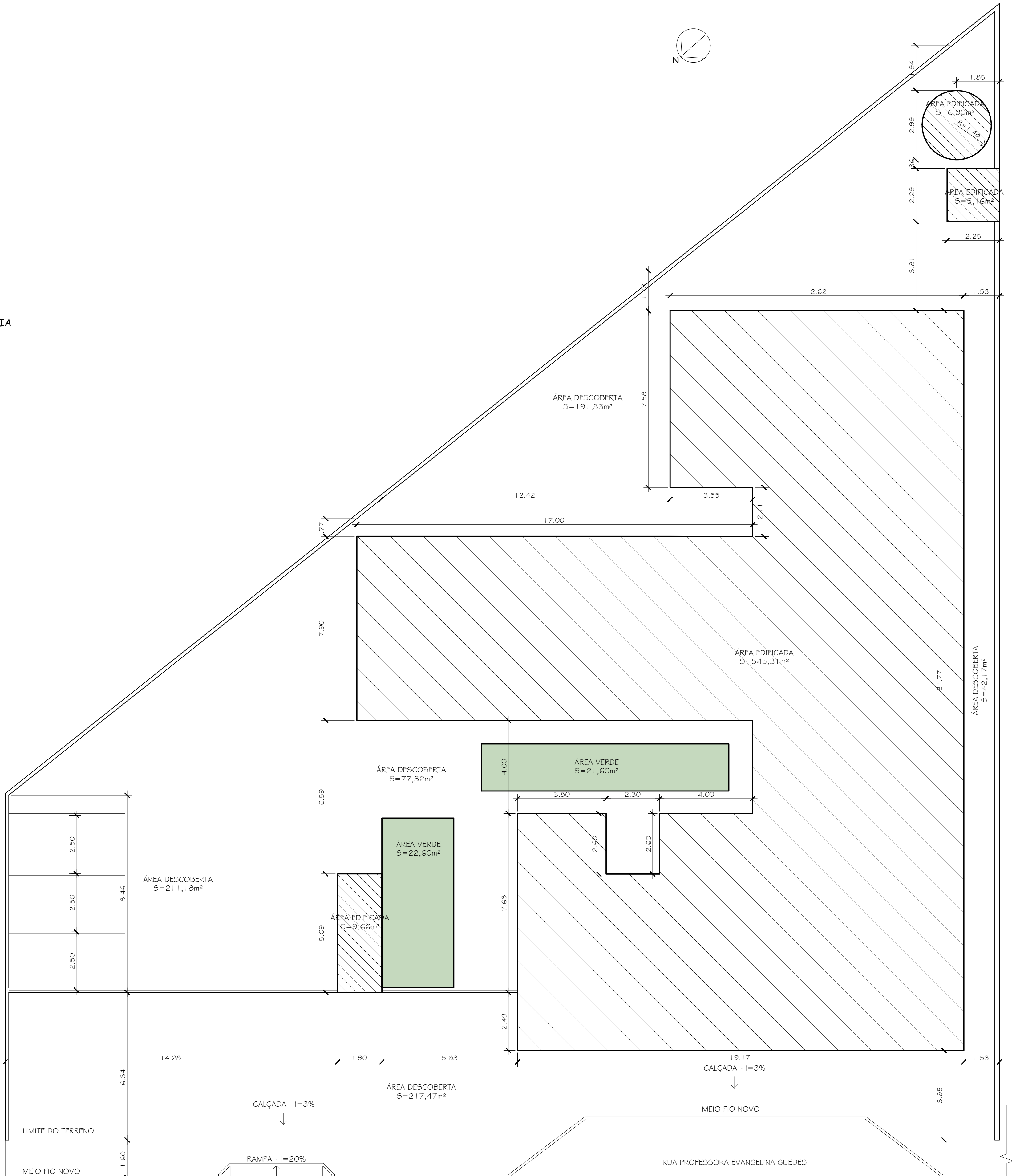

03 PLANTA DE IMPLANTAÇÃO
ESC.: 1/100

DOCUMENTOS DE REFERÊNCIAS:

NOTAS:
TODAS AS MEDIDAS ESTÃO EM METRO.

LEGENDA:

QUADRO DE ÁREAS	
ZONA RESIDENCIAL ZR-2	
ÁREA DO TERRENO	1.390 m²
COEFICIENTE DE APROVEITAMENTO PERMITIDO	2,00 = 2.780 m²
COEFICIENTE DE APROVEITAMENTO UTILIZADO	0,41 = 567,03 m²
TAXA DE OCUPAÇÃO PERMITIDA	60% = 756,00 m²
TAXA DE OCUPAÇÃO UTILIZADA	40,79% = 567,03 m²
TAXA PERMITIDA DE PERMEABILIDADE	15% = 208,50 m²
TAXA DE PERMEABILIDADE UTILIZADA	23,99% = 333,44 m²
ÁREA VERDE	3,18% = 44,20 m²
ÁREA LIVRE	739,47 m²
ÁREA DE CONSTRUÇÃO TOTAL	567,03 m²
NÚMERO DE PAVIMENTOS	01
NÚMERO DE VAGAS PARA CARROS INTERNAS	03
NÚMERO DE VAGAS PARA CARROS TOTAL	03
NÚMERO DE VAGAS PARA AMBULÂNCIA	01

REV. 00	2001/2025	EMISSÃO INICIAL	LUCAS TRISTÃO	LÍDIA MARTINS
Nº	DATA	REVISÃO	DES.	RESP.

PROPRIETÁRIO

AUTOR DO PROJETO

P.R.E.O.

PROGRAMA / PROJETO:
PROPOSTA DE NOVA IMPLANTAÇÃO DE UNIDADE BÁSICA DE SAÚDE - PORTE 1, RUA PROFESSORA EVANGELINA GUEDES, EM PQ. ALDEIA, CAMPOS DOS GOYTACAZES/RJ.

ASSUNTO: PLANTA DE LOCALIZAÇÃO, SITUAÇÃO E IMPLANTAÇÃO

LÍDIA MARTINS	LÍDIA MARTINS	LÍDIA MARTINS	LORRAN PANHISSET	2001/25
RESPONSÁVEL PELO PROJETO	ORIENTADOR	DESENVOLVIDOR	DESENHO	DATA

NOME DO ARQUIVO / Nº DO PROJETO: [1390]-EDF-ARQ-PB-001-ROO

01/13



01 PLANTA DE LAYOUT
ESC.: 1/100

Quadro de Mobiliários		
Cód.	Qtd.	Descrição
Armário com chave	1	Armário de ferro fechado com cadeado
Armário de Aço Fechado	3	Armário de ferro fechado 0,92 x 0,40m
Armário Marcenaria 1	2	Armário fechado 1,00 x 0,60m
Armário Marcenaria 2	4	Armário fechado 0,95 x 0,40m
Armário Superior 01	1	Armário fechado 1,80 x 0,30 x 1,50m, 3 portas
Armário Superior 02	2	Armário fechado 1,10 x 0,30 x 1,50m, 3 portas
Armário Superior 03	1	Armário fechado 1,80 x 0,30 x 1,50m, 3 portas
Armários Func.	4	Armário de aço 9 espaços
Balança	1	Balança Médica Antropométrica Digital
Balança RN	1	Balança Médica Pediátrica Digital
Banco Giratório	2	Banqueta giratória tipo mocho.
Carrinho Instrumental	1	Dimensões 0,50 x 0,70m
Container Grupo A1	1	Container de lixo 770l
Container Grupo E	1	Container de lixo 770l
Container Organicos	1	Container de lixo 770l
Container Reciclados	1	Container de lixo 770l
Container Vidro	1	Container de lixo 770l
Espelho 1	1	Geladeira para vacinas
Estante de Aço	5	Estante de aço com 6 prateleiras
MB.CD01	12	Cadeiras modelo escritório para áreas administrativas.
MB.CD02	18	Polttronas
MB.CD03	1	Polttrona Obeso
MB.CD04	26	Cadeira
MB.G	1	Mesa de exame clínico ginecológico
MB.ME05	3	Cama Hospitalar Elétrica
MB.MS100	2	Mesa de trabalho com dimensões 1,00 x 0,55m e altura de 0,75m.
MB.MS120	6	Mesa de trabalho 1,20 x 0,60 m com gavetas.
MB.MS140	1	Mesa de trabalho 1,20 x 0,60 m sem gavetas.
MB.MS200	1	Mesa de trabalho com dimensões 2,00 x 0,60m e altura de 0,75m.
MB.MSC	1	Mesa de cozinha com dimensões 1,60x 0,90m
MB.MSR	1	Mesa de reunião com dimensões 3,00 x 1,00m
MB.POL.	2	Polttrona de medicação reclinável
MB.TV42	5	Tv 42"
Pallet	2	Pallet modular plástico 50x50cm
PC	10	Tela para computador
Teclado	10	Teclado e mouse

Quadro de Áreas	
Ambiente	Área (m²)
Almoxarifado	4,40
Aplicação de Medicamentos	9,90
Área Reservada para manobra de veículos	178,49
Área Verde - Horta	21,60
Área Verde para atividades ao ar livre	22,60
Área Verde para Descompressão Equipe	29,75
Banht. Func. Fem.	4,40
Banht. Func. Masc.	3,60
Bomba vácuo	1,01
Central de Gases	1,30
Circulação 01	13,86
Circulação 02	11,10
Circulação 03	7,72
Circulação 04	15,38
Circulação 05	11,06
Circulação 06	7,44
Compressor	1,01
Consultório Diferenciado (Ginecologia) Acessível	11,20
Consultório e MultiSala Lúas	9,38
Consultório Indiferenciado	9,24
Consultório Odontológico	9,67
Copa	7,69
DML	3,14
Educação em Saúde Bucal (Escovário)	6,89
Embarque de Ambulância p/ transferência	31,60
Espera	33,04
Farmácia - Armazenamento	11,01
Farmácia - Dispensação externa	5,25
Farmácia - dispensação interna	2,80
Guarda e Dist. de Mat. Est.	3,16
Paramentação	2,22
Práticas Coletivas Externas	20,61
Recepção	11,35
Resíduos Comum (Grupo D)	3,77
Resíduos Contaminado (Grupos A e E)	3,01
Sala de Amamentação	6,00
Sala de atendimento individualizado/Acolhimento	9,50
Sala de Curativo	10,05
Sala de Gestão Administrativa	7,93
Sala de Integração das Equipes	16,11
Sala de Medicação, Residratação e Coleta de Exames	12,00
Sala de Práticas Coletivas	24,63
Sala de Preparo e Esterilização (Limpa)	8,10
Sala de Recepção e Limpeza (suja)	6,90
Sala de Vacinação	10,00
Sanit. Infantil/Fraldário	3,00
Sanit. PCD Coleta	3,40
Sanit. PCD Com. Diferenciado	3,40
Sanitário PCD Fem.	3,40
Sanitário PCD Masc.	3,40

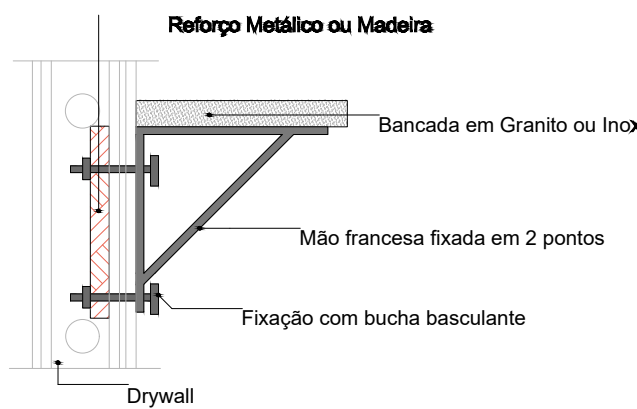

DETALHE 01: REFORÇO EM DRYWALL

DOCUMENTOS DE REFERÊNCIAS:

NOTAS:

TODAS AS MEDIDAS ESTÃO EM METRO.

LEGENDA:

Quadro de Bate-Maca e Rodapé	
Item	Comprimento (m)
Rodapé interno meia cana com 10cm de altura, em granilite	292,16
Rodapé interno meia cana com 11cm de altura, em granilite	4,33
Rodapé interno meia cana com 12cm de altura, em granilite	6,45

Importante:

1. A empresa responsável pela execução das paredes de drywall deverá verificar todos os mobiliários e equipamentos que serão fixados nas mesmas (régua de gases, armários, purificadores, etc) e prever reforço de sustentação com perfil metálico com capacidade para suportar as devidas cargas conforme indicação do fabricante de drywall (Detalhe 01).

REV.	00	21/01/2025	EMISSÃO INICIAL	LORRAN / LUCAS	LÍDIA MARTINS
N°	DATA	REVISÃO	DES.	RESP.	

PROPRIETÁRIO

AUTOR DO PROJETO

P.R.E.O.

PROGRAMA / PROJETO:
PROPOSTA DE NOVA IMPLANTAÇÃO DE UNIDADE BÁSICA DE SAÚDE - PORTE 1, RUA PROFESSORA EVANGELINA GUEDES, PARQUE ALDEIA, CAMPOS DOS GOYTACAZES/RJ.

ASSUNTO: PLANTA DE LAYOUT

ESCALA: 1/100

LÍDIA MARTINS	LÍDIA MARTINS	LÍDIA MARTINS	LORRAN FANISSET LUCAS TRISTÃO	17/01/25
RESPONSÁVEL PELO PROJETO	GERENCIADO	DESENVOLVIDO	DESENHO	DATA

NOME DO ARQUIVO / Nº DO PROJETO: [1390]-EDF-ARQ-PB-002-ROO

02/13



SECRETARIA MUNICIPAL
DE PLANEJAMENTO URBANO,
MOBILIDADE E MEIO AMBIENTE
SUBSECRETARIA MUNICIPAL DE
PLANEJAMENTO URBANO E PROJETOS ESPECÍFICOS



QUADRO DE PORTAS								
ID.	QNT.	DIMENSÃO DA FOLHA (m)	DESCRIÇÃO	PUXADOR / MACANETA	FECHADURA / TRINCO	MOLA	ACESSÓRIOS	DOBRADIÇA
PA80a	9	0,82x2,11	Porta de madeira, 1 folha abertura de giro, com acabamento em pintura branca	Macaneta do tipo alavanca de alta resistência	Fechadura tipo roseta, em aço carbono	Não se aplica	Não se aplica	Dobradiças linha reforçada, com anel
PA80a-Guchê	1	0,82x2,11	Porta de madeira, 1 folha abertura de giro, com acabamento em pintura branca	Macaneta do tipo alavanca de alta resistência	Fechadura tipo roseta, em aço carbono	Não se aplica	Não se aplica	Dobradiças linha reforçada, com anel
PA80a	9	0,82x2,11	Porta de madeira, 1 folha abertura de giro, com acabamento em pintura branca	Macaneta do tipo alavanca de alta resistência	Fechadura tipo roseta, em aço carbono	Não se aplica	Não se aplica	Dobradiças linha reforçada, com anel
PA80b-A	3	0,82x2,11	Porta de giro, alumínio anodizado tipo lambril, cor branca	Macaneta do tipo alavanca de alta resistência	Fechadura tipo roseta, em aço carbono	Não se aplica	Não se aplica	Dobradiças linha reforçada, com anel
PA90c	3	0,82x2,11	Porta de madeira, 1 folha abertura de giro, com acabamento em pintura branca	Macaneta do tipo alavanca de alta resistência	Fechadura tipo roseta, em aço carbono	Não se aplica	Barra de apoio horizontal em aço inox, 40cm de comprimento	Dobradiças linha reforçada, com anel
PA120a	1	1,22x2,11	Porta de madeira com vidro, 1 folha abertura de giro, com acabamento em pintura branca	Macaneta do tipo alavanca de alta resistência	Fechadura tipo roseta, em aço carbono	Não se aplica	Não se aplica	Dobradiças linha reforçada, com anel
PA120b-A	1	1,22x2,11	Porta de alumínio anodizado 1 folhas, abertura de giro, com acabamento em pintura branca	Macaneta do tipo alavanca de alta resistência	Fechadura tipo roseta, em aço carbono	Não se aplica	Não se aplica	Dobradiças linha reforçada, com anel
PAD110a-A	3	1,12x2,11	Porta de alumínio anodizado, com veneziana, 2 folhas, abertura de giro, com acabamento em pintura branca	Macaneta do tipo alavanca de alta resistência	Fechadura tipo roseta, em aço carbono	Não se aplica	Não se aplica	Dobradiças linha reforçada, com anel
PAD120a	1	1,22x2,11	Porta de madeira anodizado com vidro, 2 folhas, abertura de giro, com acabamento em pintura branca	Macaneta do tipo alavanca de alta resistência	Fechadura tipo roseta, em aço carbono	Não se aplica	Não se aplica	Dobradiças linha reforçada, com anel
PAD120a-A	5	1,22x2,11	Porta de alumínio anodizado com vidro, 2 folhas, abertura de giro, com acabamento em pintura branca	Macaneta do tipo alavanca de alta resistência	Fechadura tipo roseta, em aço carbono	Não se aplica	Não se aplica	Dobradiças linha reforçada, com anel
PAD150a-A	1	1,52x2,11	Porta corta fogo, 2 folhas, abertura de giro, com acabamento em pintura branca	Macaneta do tipo alavanca de alta resistência	Fechadura tipo roseta, em aço carbono	Não se aplica	Não se aplica	Dobradiças linha reforçada, com anel
PAD150a-A	2	1,52x2,56	Porta de alumínio com vidro, 2 folhas, abertura de giro, com acabamento em pintura branca	Macaneta do tipo alavanca de alta resistência	Fechadura tipo roseta, em aço carbono	Não se aplica	Não se aplica	Dobradiças linha reforçada, com anel
PAD160	2	1,62x2,11	Porta de madeira, 2 folhas, abertura de giro, com acabamento em pintura branca	Macaneta do tipo alavanca de alta resistência	Fechadura tipo roseta, em aço carbono	Não se aplica	Não se aplica	Dobradiças linha reforçada, com anel
PAD200a-A	1	2,00x2,10	Porta de alumínio anodizado com vidro, tipo lambril, 2 folhas, abertura de giro, com acabamento em pintura branca. Barra anti-pânico	Macaneta do tipo alavanca de alta resistência	Não se aplica	Não se aplica	Não se aplica	Dobradiças linha reforçada, com anel
PC80a	4	0,85x2,10	Porta de madeira, 1 folha, com abertura de correr, acabamento em pintura branca	Puxador vertical	Fechadura tipo trinco livre/ocupado colorido verde/vermelho, em aço carbono	Não se aplica	Barra de apoio horizontal em aço inox, 40cm de comprimento	Não se aplica
PC80b	1	0,85x2,10	Porta de madeira, 1 folha, com abertura de correr, acabamento em pintura branca	Puxador vertical	Fechadura auxiliar tipo bico de papagaio com dupla trava e lingueta conjugada de embutir, acabamento inox polido	Não se aplica	Não se aplica	Não se aplica
PC90a	2	1,05x2,10	Porta de madeira, 1 folha, com abertura de correr, acabamento em pintura branca	Puxador vertical	Fechadura auxiliar tipo bico de papagaio com dupla trava e lingueta conjugada de embutir, acabamento inox polido	Não se aplica	Não se aplica	Não se aplica
PF1	1	1,44x1,77	Porta de alumínio com tela de giro, 2 folhas, acabamento em pintura branca	Não se aplica	Não se aplica	Não se aplica	Não se aplica	Não se aplica
PF2	2	0,84x1,27	Porta de alumínio com tela de giro, 2 folhas, acabamento em pintura branca	Não se aplica	Não se aplica	Não se aplica	Não se aplica	Não se aplica
PORTAO	1	4,00x2,45	Portão em alumínio	Macaneta do tipo alavanca de alta resistência	Fechadura tipo roseta, em aço carbono	Não se aplica	Não se aplica	Dobradiças linha reforçada, com anel

Quadro de Janelas Simples					
ID.	QNT.	DIMENSÃO (m)	DESCRIÇÃO	FECHO	DOBRADIÇA
C1	1	8,30x3,50	0,13 Cobogó	Não se aplica	Não se aplica
C2	1	13,45x4,00	0,65 Cobogó	Não se aplica	Não se aplica
C3	1	9,35x4,17	0,13 Cobogó	Não se aplica	Não se aplica
G120	2	1,20x0,90	Janela de correr com estrutura de alumínio anodizado branco, com vidro, com peitoril em granito sierra branco com largura de 50cm	Fecho concha de embutir, em aço acetinado, 2 peças	Não se aplica
JC120a-A	3	1,20x0,60	Janela de alumínio anodizado branco, abertura tipo de correr, 2 folhas.	Fecho concha de embutir, em aço acetinado, 2 peças	Não se aplica
JC220a-A	2	2,20x0,60	Janela de alumínio anodizado branco, abertura tipo de correr, 4 folhas.	Fecho concha de embutir, em aço acetinado, 2 peças	Não se aplica
JC220b-A	2	2,20x0,90	Janela de alumínio anodizado branco, abertura tipo de correr, 4 folhas.	Fecho concha de embutir, em aço acetinado, 2 peças	Não se aplica
JC250a-A	10	2,50x0,60	Janela de alumínio anodizado branco, abertura tipo de correr, 4 folhas.	Fecho concha de embutir, em aço acetinado, 2 peças	Não se aplica
JC250b-A	1	2,50x0,90	Janela de alumínio anodizado branco, abertura tipo de correr, 4 folhas.	Fecho concha de embutir, em aço acetinado, 2 peças	Não se aplica
JF150-A	1	1,50x0,60	Janela de alumínio anodizado branco, visor fixo, 01 folha	Não se aplica	Não se aplica
JM80-A	3	0,80x0,60	Janela de alumínio anodizado branco, abertura tipo maxim-ar, 1 folha	Fecho tipo alavanca	Não se aplica
JM220-A	5	2,20x2,20	Janela de alumínio anodizado branco, abertura tipo maxim-ar	Fecho tipo alavanca	Não se aplica

LEGENDA - INSTALAÇÕES

Rôga de Gases com 1 ponto de Oxigênio + 1 Ponto de Ar comprimido + 2 Inalador 12TV + 2 Inalador 220V (verificar projeto complementar de gases medicinais e instalações elétricas)	
Ar comprimido	
Ar comprimido e Bomba a vácuo	
AR COMPRIMIDO MEDICINAL	
CHAMADA DE ENFERMAGEM	
AR CONDICIONADO	
EXAUSTÃO	
INDICAÇÃO EXO HIPOSSANTÁRIO	
EIXO HIPOSSANTÁRIO DE ÁGUA FRIA	
EIXO HIPOSSANTÁRIO DE ÁGUA QUENTE	

Alvenaria acabada	
Concreto	
Parede em Drywall, com Placa Resistente à Umidade (RU)	
Parede em Drywall, com Standard (ST)	
Parede em Drywall, com lâ de vidro	
Parede em Drywall, com Placa Resistente à Umidade (RU) e lâ de vidro	
Projeções	
Eixo Hidráulico - Água Fria	
E.H - Eixo Hidráulico com água quente - prevent ponto de elétrica 220V	
Nível cota acabada	
Nome da indicação do corte	
Indicação de eixo das alvenarias a construir	
Indicação e nomenclatura - Janelas	
Indicação e nomenclatura - Portas	

LEGENDA - ACABAMENTOS

PISO	
1. Piso em granito polido bege.	
2. Piso em granito polido azul.	
3. Piso em vinílico em malha condutiva.	
PAREDE	
1. Pintura acrílica, resistente à umidade. RGB 216,211,202 ou similar	
2. Revestimento cerâmico 60x60cm, até o forro, na cor branca, acabamento polido ou acetinado	
3. Pintura acrílica, resistente à umidade. RGB 209,208,202 ou similar	
4. Pintura azul acrílica, resistente à umidade. RGB 99,133,142 ou similar	
TETO	
1. Pintura acrílica sobre forro de gesso acartonado rejuntado, resistente à umidade, cor branca.	
2. Pintura acrílica sobre laje, resistente à umidade.	

OBSERVAÇÕES

- A Pintura deverá ser aplicada sobre parede regularizada de maneira a atingir perfilado máximo da superfície na cor indicada em projeto.
- Para as áreas molhadas considerar impermeabilização de piso e paredes (até teto).

NOTAS

- Medidas de Cotas Acabadas
- Todas as medidas do projeto devem ser aferidas in loco para a execução da obra.
- Para maiores detalhes e informações sobre pontos de gases verificar projeto da disciplina específica
- Todos os materiais de acabamento especificados no projeto são referências sugeridas, podendo ser substituídos por itens similares, desde que preservado o atendimento às normas técnicas.
- Todas as torneiras dispõem o contato com mãos para o fechamento.
- Todos os ralos serão escomontáveis, com fecho hidráulico.
- Todos os trilhos de portas de correr são superiores. Não sendo permitido trilho no chão.
- Todos os ambientes que não possuem ventilação natural deverá conter sistema de exaustão e renovação de ar artificial previstos no projeto de climatização desenvolvido por profissional habilitado.

Quadro de louças, metais e equipamentos		Descrição	
Cód.	Qnt.		
BA40	8	Barra de apoio, reta, fixa, em aço inox, l=40cm, com diâmetro de empunhadura de 30mm.	
BA70	4	Barra de apoio, reta, fixa, em aço inox, l=70cm, com diâmetro de empunhadura de 30mm. Deverão ser instaladas nos banheiros PCO como suporte para o uso dos equipamentos.	
BA80	8	Barra de apoio, reta, fixa, em aço inox, l=80cm, com diâmetro de empunhadura de 30mm. Deverão ser instaladas nos banheiros PCO como suporte para o uso dos equipamentos.	
BE01	4	Botão de emergência, item de acessibilidade para banheiros.	
CB.01	6	Cuba de embutir redonda em louça, cor branco, dimensão de 36cm ou equivalente. Incluso válvula de metal cromado e sifão flexível em PVC.	
CB.02	6	Cuba retangular, em aço inox, dimensão de 40x34cm ou equivalente incluso válvula de metal cromado e sifão flexível em PVC.	
CB.03	3	Cuba de embutir oval em louça, cor branco, dimensão de 40 x 30cm ou equivalente. Incluso válvula de metal cromado e sifão flexível em PVC.	
CH.01	2	Chuveiro Elétrico - 220V	
DC01	6	Ducha higiênica com registro.	
EXP	1	Plata de despejo/Exurgo hospitalar, em aço inox, com válvula de descarga tipo hidra ou similar.	
LV01	13	Lavatório com coluna suspensa em louça, cor branco, com acabamento em coluna suspensa. Incluso válvula de metal cromado e sifão flexível em PVC.	
LV.02	1	Lavatório infantil com coluna suspensa em louça, cor branco. Com acabamento em coluna suspensa. Incluso válvula de metal cromado e sifão flexível em PVC.	
RS01	19	Ralo sanfonado, dimensões 10 x 15cm com tampa escamoteável.	
T.M.01	6	Torneira de cotovelo para bancada com acabamento e acessórios de fixação e instalação cromados	
T.M.02	22	Torneira de mesa, acionamento de pressão, acabamento e acessórios para fixação e instalação cromados.	
T.M.03	1	Torneira banheiro extensível bica alta, monocomando. Água quente	
T.P.D.01	1	Torneira banheiro extensível bica alta, monocomando. Água quente	
T.P.D.02	1	Torneira de parede, alavanca longa, acionamento pelo cotovelo, para tanque com acabamento e acessórios para fixação e instalação cromados	
T.P.D.03	5	Torneira para Jardim Bica Balca com adaptador para mangueira	
T.Q.	1	Tanque em louças com coluna na cor branco	
VS01	6	Bacia sanitária c/caixa de descarga acoplada, na cor branco, inclusive assento na cor branco, contendo conjunto de fixação, anel de vedação e engate plástico.	
VS02	1	Bacia sanitária infantil com caixa de descarga acoplada, na cor branco, inclusive assento na cor branco, contendo conjunto de fixação, anel de vedação e engate plástico.	

Quadro de Áreas de Paredes			
Legenda	Descrição	Espessura (m)	Área (m²)
---	DIVISÓRIA DE EM GRANITO SIENNA BRANCO	0,03	0,15
---	Divisória em alumínio	0,03	1,15
---	Parede alvenaria 12cm	0,13	1,13
---	Parede alvenaria 15cm	0,15	11,07
---	Parede alvenaria 20cm	0,20	713,12
---	Parede alvenaria 20cm (muro externo)	0,20	256,22
---	Paredes em alvenaria A=40cm	0,13	0,65
---	Paredes em Drywall	0,10	36,94
---	Paredes em Drywall com lâ de vidro	0,10	84,45
---	Paredes em Drywall RU	0,10	180,09
---	Paredes em Drywall RU com lâ de vidro	0,10	66,04

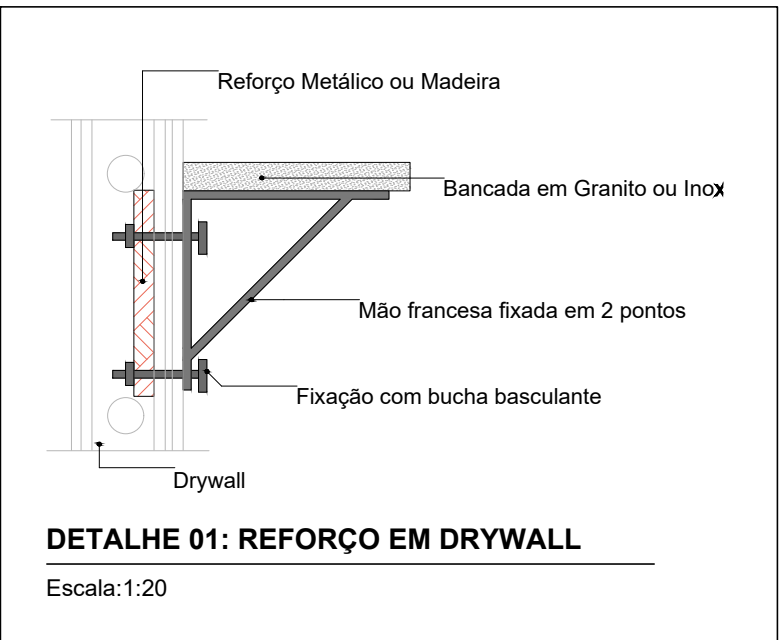

DOCUMENTOS DE REFERÊNCIAS:

NOTAS:

TODAS AS MEDIDAS ESTÃO EM METRO.

LEGENDA:

Quadro de Bate-Maca e Rodapé	
Item	Comprimento (m)
Rodapé interno meia cana com 10cm de altura, em granito	292,16
Rodapé interno meia cana com 11cm de altura, em granito	4,33
Rodapé interno meia cana com 12cm de altura, em granito	6,45

NOTAS

- Medidas de Cotas Acabadas
- Todas as medidas do projeto devem ser aferidas in loco para a execução da obra.
- Para maiores detalhes e informações sobre pontos de gases verificar projeto da disciplina específica
- Todos os materiais de acabamento especificados no projeto são referências sugeridas, podendo ser substituídos por itens similares, desde que preservado o atendimento às normas técnicas.
- Todas as torneiras dispõem o contato com mãos para o fechamento.
- Todos os ralos serão escomontáveis, com fecho hidráulico.
- Todos os trilhos de portas de correr são superiores. Não sendo permitido trilho no chão.
- Todos os ambientes que não possuem ventilação natural deverá conter sistema de exaustão e renovação de ar artificial previstos no projeto de climatização desenvolvido por profissional habilitado.

REV. DO	17/01/2025	EMISSÃO INICIAL	LORRAN J. LUCAS	LÍDIA MARTINS	
Nº	DATA	REVISÃO	DES.	RESP.	

PROPRIETÁRIO

AUTOR DO PROJETO

P.R.E.O.

PROGRAMA / PROJETO:
PROPOSTA DE NOVA IMPLANTAÇÃO DE UNIDADE BÁSICA DE SAÚDE - PORTE 1, RUA PROFESSORA EVANGELINA GUEDES, PARQUE ALDEIA, CAMPOS DOS GOYTACAZES/RJ.

ASSUNTO: PLANTA TÉCNICA

ESCALA: 1/100

LÍDIA MARTINS	LÍDIA MARTINS	LORRAN FARIAS DE LUCAS TRISTÃO	17/01/25
RESPONSÁVEL PELO PROJETO	GERENCIADO	DESENVOLVIDO	DESENHO

NOME DO ARQUIVO / Nº DO PROJETO: [1.390]-EDF-ARQ-PB-003-R00

03/13



SECRETARIA MUNICIPAL DE PLANEJAMENTO URBANO, MOBILIDADE E MEIO AMBIENTE
SUBSECRETARIA MUNICIPAL DE PLANEJAMENTO URBANO E PROJETOS ESPECÍFICOS



01 PLANTA DE COBERTURA
ESC.: 1/100

DOCUMENTOS DE REFERÊNCIAS:

NOTAS:
TODAS AS MEDIDAS ESTÃO EM METRO.

LEGENDA:

Quadro de Áreas de Cobertura		
Legenda	Descrição	Área (m²)
	TELHA DE FIBROCIMENTO	358,41
	TELHA EM POLICARBONATO TRANSPARENTE	31,60

Quadro de Cumeeira e Rulo	
Nome	Comprimento (m)
CUMEIRA EM TERMOCÚSTICA	24,55
Rulo	43,85

23 Quadro de Calhas	
Nome	Comprimento
CALHA 1	7,30
CALHA 2	7,30
CALHA 3	28,90
CALHA 4	12,65
CALHA 5	12,65
CALHA 6	7,20
Total m	

REV. 00	21/01/2025	EMISSÃO INICIAL	GISELLY FERREIRA LORRAN PANISSET	LÍDIA MARTINS
N°	DATA	REVISÃO	DES.	RESP.

PROPRIETÁRIO

AUTOR DO PROJETO

P.R.E.O.

PROGRAMA / PROJETO:
PROPOSTA DE NOVA IMPLANTAÇÃO DE UNIDADE BÁSICA DE SAÚDE - PORTE I, RUA PROFESSORA EVANGELINA GUEDES, PARQUE ALDEIA, CAMPOS DOS GOYTACAZES/RJ.

ASSUNTO: PLANTA DE COBERTURA

ESCALA: 1/100

CLÁUDIO VALADARES	LÍDIA MARTINS	LÍDIA MARTINS	GISELLY FERREIRA LORRAN PANISSET	21/01/25
RESPONSÁVEL PELO PROJETO	GERENCIADO	DESENVOLVIDO	DESENHO	DATA

NOME DO ARQUIVO / Nº DO PROJETO: [1.390]-EDF-ARQ-PB-004-R00

04/13



SECRETARIA MUNICIPAL DE PLANEJAMENTO URBANO, MOBILIDADE E MEIO AMBIENTE
SUBSECRETARIA MUNICIPAL DE PLANEJAMENTO URBANO E PROJETOS ESPECÍFICOS



Quanto às Áreas de Piso		
Legenda	Descrição	Área m²
	GRAMA	44,20
	L.A.S. ARBÓREOS	3,80
	PISO EM CONCRETO COERPOSALADO PISO EXTERNO L.A.S. DE PISO COM 10cm, TEIA COTA. M.O. 10/1000, P.O. 4,20m	312,80
	PISO EM GRANULITE POLIDO (PISO INTERIO)	380,44
	PISO INTERTRAVADO (VAS INTERNAS E ESTACIONAMENTO)	288,24

DOCUMENTOS DE REFERÊNCIAS:

NOTAS:
TODAS AS MEDIDAS ESTÃO EM METRO.

LEGENDA:

REV. 00	21/01/2025	EMIÇÃO INICIAL	LORRAN / LUCAS	LÍDIA MARTINS
Nº	DATA	REVISÃO	DES.	RESP.

PROPRIETÁRIO

AUTOR DO PROJETO

P.R.E.O.

PROGRAMA / PROJETO:
PROPOSTA DE NOVA IMPLANTAÇÃO DE UNIDADE BÁSICA DE SAÚDE - PORTE 1, RUA PROFESSORA EVANGELINA GUEDES, PARQUE ALDEIA, CAMPOS DOS GOYTACAZES/RJ.

ASSUNTO: PLANTA DE PISO

ESCALA: 1/1100

LÍDIA MARTINS	LÍDIA MARTINS	LÍDIA MARTINS	LORRAN PANISSET LUCAS TRISTÃO	21/01/25
RESPONSÁVEL PELO PROJETO	GERENCIADO	DESENVOLVIDO	DESENHO	DATA

NOME DO ARQUIVO / Nº DO PROJETO: [1.390]-EDF-ARQ-PB-005-R00

05/13



SECRETARIA MUNICIPAL DE PLANEJAMENTO URBANO, MOBILIDADE E MEIO AMBIENTE
SUBSECRETARIA MUNICIPAL DE PLANEJAMENTO URBANO E PROJETOS ESPECÍFICOS



Quadro de Áreas de Ferro		
Legenda	Descrição	Área (m²)
	FORRO DE GESSO ACARTONADO	427,19

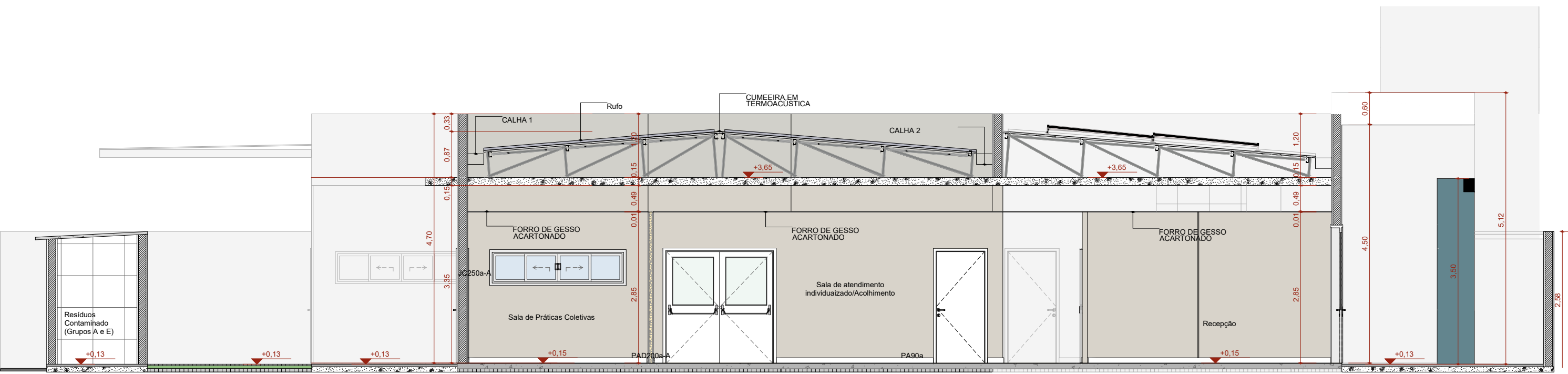

01 CORTE AA
ESC.: 1/75

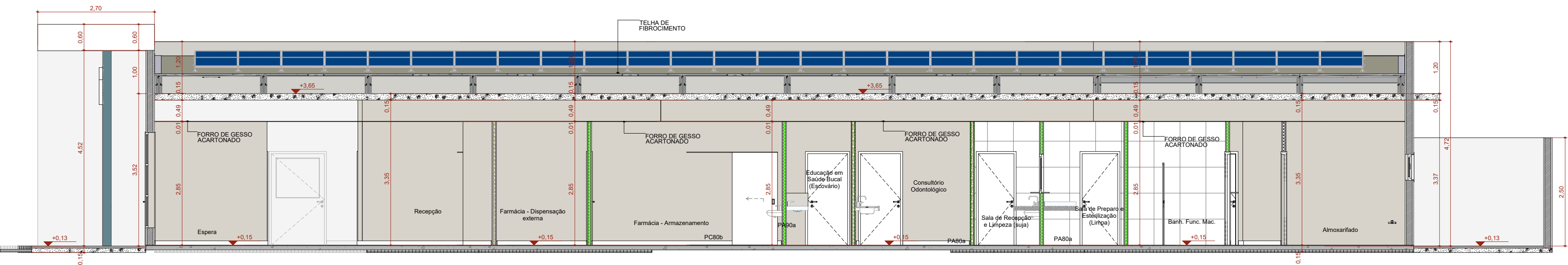

02 CORTE BB
ESC.: 1/75

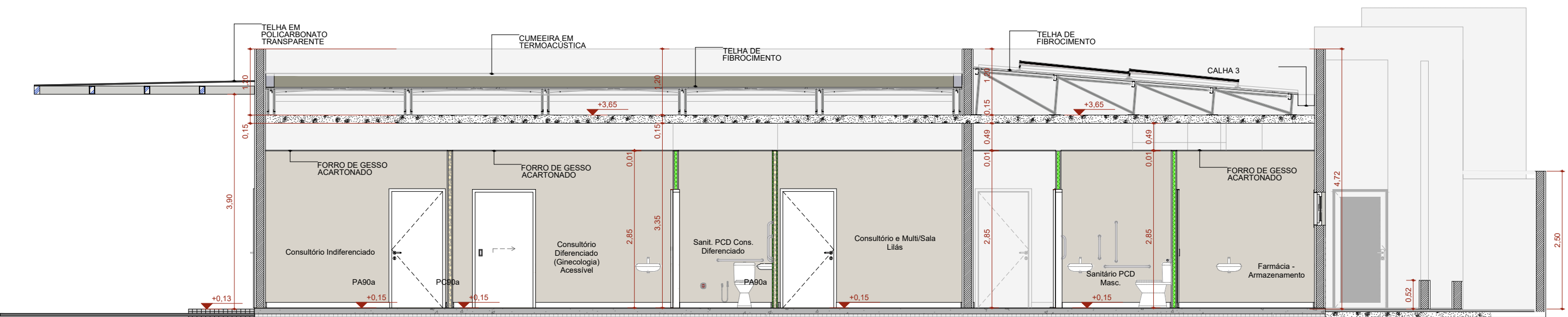

03 CORTE CC
ESC.: 1/75

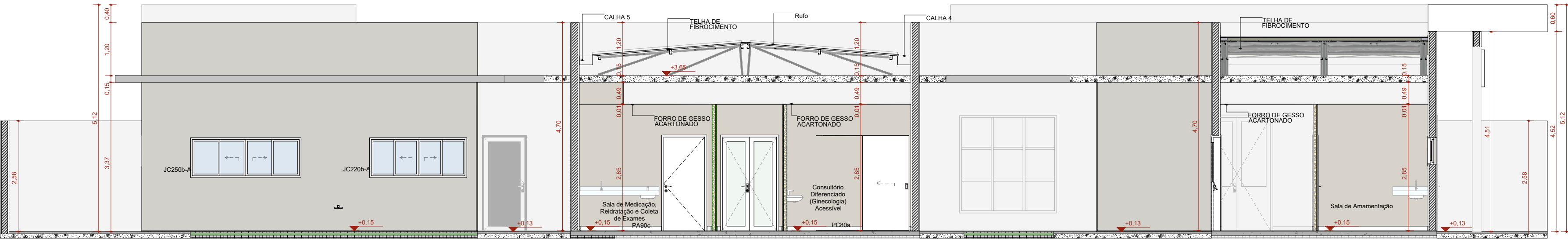

04 CORTE DD
ESC.: 1/75

DOCUMENTOS DE REFERÊNCIAS:

NOTAS:
TODAS AS MEDIDAS ESTÃO EM METRO.

LEGENDA:

REV.	DATA	REVISÃO	DES.	RESP.
REV. 00	21/01/2025	EMIÇÃO INICIAL	JAMEL / LORRAN / LUCAS	LÍDIA MARTINS
N°	DATA	REVISÃO	DES.	RESP.

PROPRIETÁRIO

AUTOR DO PROJETO

P.R.E.O.

PROGRAMA / PROJETO:
PROPOSTA DE NOVA IMPLANTAÇÃO DE UNIDADE BÁSICA DE SAÚDE - PORTE I, RUA PROFESSORA EVANGELINA GUEDES, PARQUE ALDEIA, CAMPOS DOS GOYTACAZES/RJ.

ASSUNTO: CORTES

LÍDIA MARTINS	LÍDIA MARTINS	LÍDIA MARTINS	JAMEL / LORRAN / LUCAS	21/01/25
RESPONSÁVEL PELO PROJETO	GERENCIADO	DESENVOLVIDO	DESENHO	DATA

NOME DO ARQUIVO / Nº DO PROJETO: [1.390]-EDF-ARQ-PB-007-R00

07/13

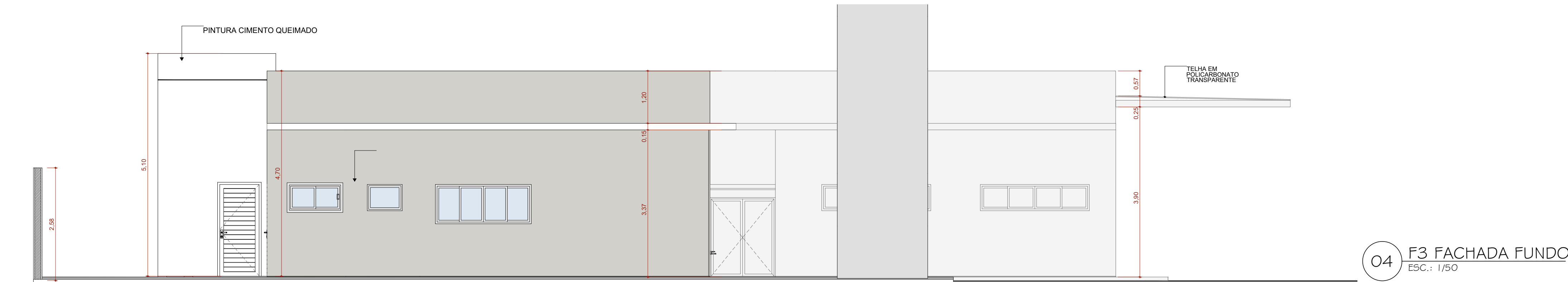
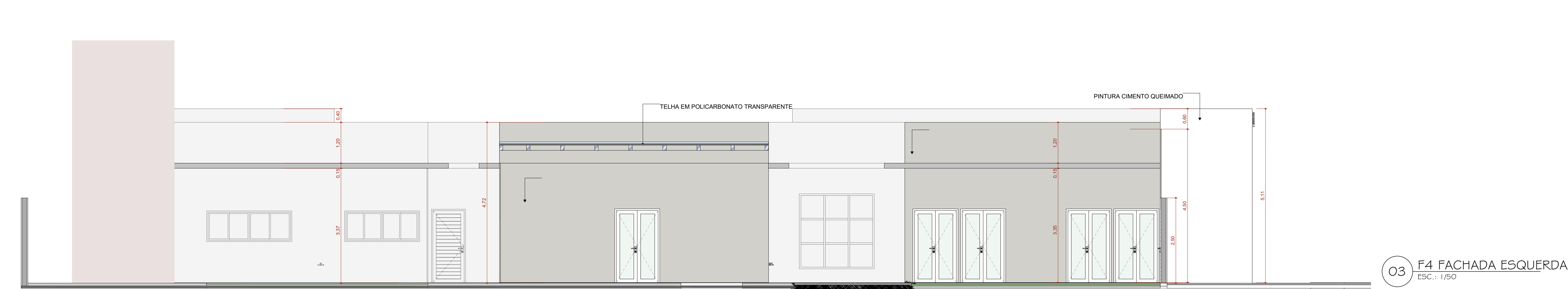
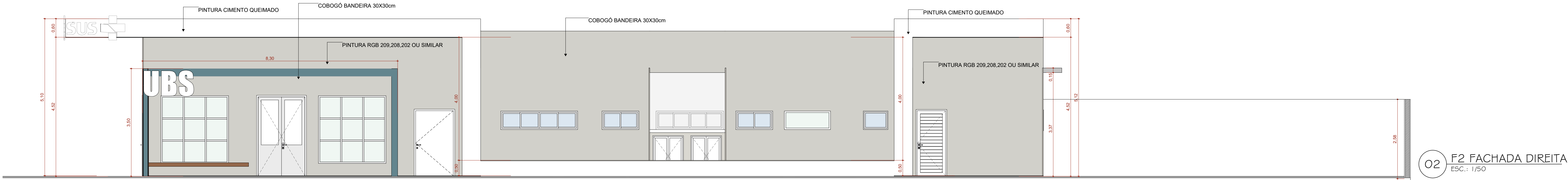
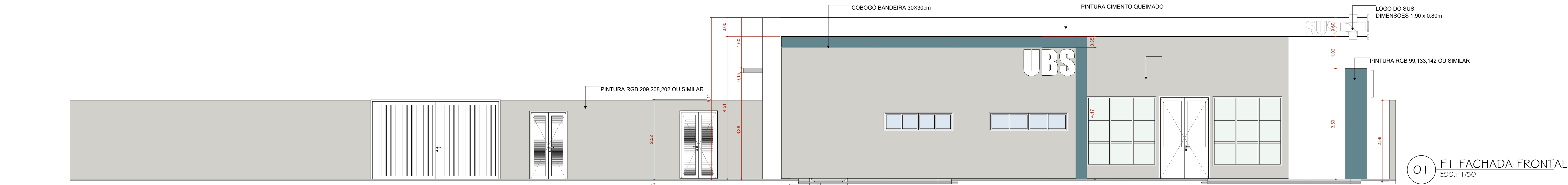

DOCUMENTOS DE REFERÊNCIAS:

NOTAS:
TODAS AS MEDIDAS ESTÃO EM METRO.

LEGENDA:

Quadro de Bate-Maca e Rodapé	
Item	Comprimento (m)
Rodapé interno meia cana com 10cm de altura, em granilite	292,16
Rodapé interno meia cana com 11cm de altura, em granilite	4,33
Rodapé interno meia cana com 12cm de altura, em granilite	6,45 ²

NOTAS

- Medidas de Cotas Acabadas
- Todas as medidas do projeto devem ser aferidas in loco para a execução da obra
- Faça maiores detalhes e informações sobre portais de gases vertical
- Todos os materiais de acabamento especificados no projeto são referências sugeridas, podendo ser substituídos por itens similares, desde que preservado o andamento das normas técnicas
- Todas as torneiras dispensem o contato com mãos para o fechamento
- Todos os raios serão esquadreados, com facho hábito
- Todos os trilhos de portas de correr são superiores. Não sendo permitido facho no chão
- Todos os ambientes que não possuem ventilação natural deverá contemplar sistema de exaustão e renovação de ar artificial previstos no projeto de climatização desenvolvido por profissional habilitado.

REV. DO	DATA	DIVISÃO INICIAL	REVISÃO	PROJETO	RESP.
REV. DO	21/01/2025	DIVISÃO INICIAL		LORRAN / LUCAS	LIDA MARTINS
Nº					RESP.

PROPRIETÁRIO

AUTOR DO PROJETO

P.R.E.O.

PROGRAMA / PROJETO:
PROPOSTA DE NOVA IMPLANTAÇÃO DE UNIDADE BÁSICA DE SAÚDE
- PORTE 1, RUA PROFESSORA EVANGELINA GUEDES, PARQUE
ALDEIA, CAMPOS DOS GOYTACAZES/RJ.

ASSUNTO: FACHADAS

LIDA MARTINS	LIDA MARTINS	LIDA MARTINS	LORRAN FANESSET LUCAS TRISTÃO	21/01/25
RESPONSÁVEL PROJETO	DESENVOLVIDO	DESENVOLVIDO	REVISÃO	DATA

NOME DO ARQUIVO / Nº DO PROJETO: [1.390]-EDF-ARQ-PB-008-ROO

08/13

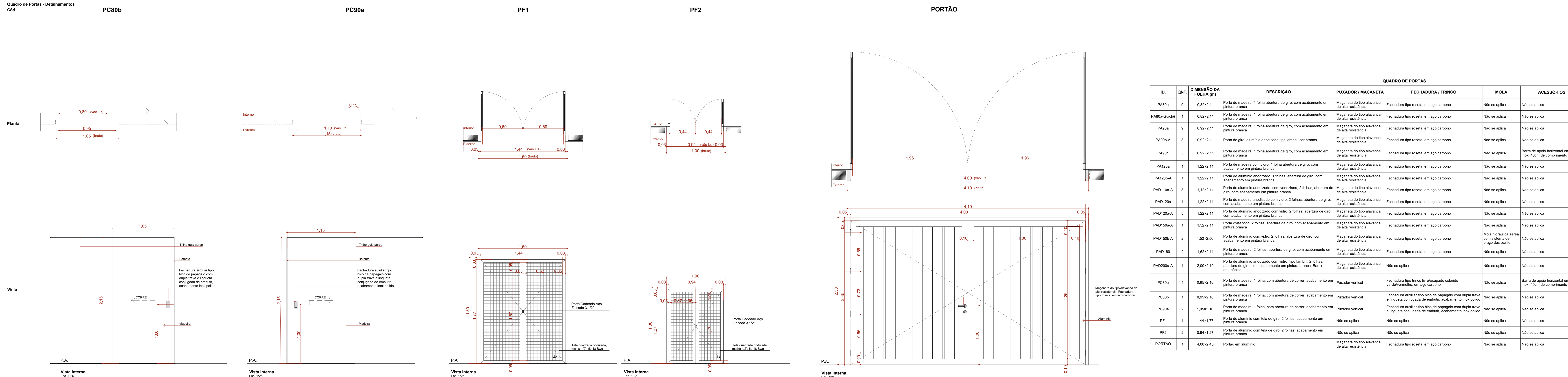

ID	QNT.	DESCRIÇÃO DA FOLHA (m)	DESCRIÇÃO	PUNADOR / MACANETA	FECHADURA / TRINCO	MOLA	ACESSÓRIOS	DOBRAÇA	PARADE
P800A	9	0,82x21	Porta de madeira, 1 folha abertura de giro, com acabamento em pintura branca	Macaneta do tipo alavanca de alívio resiliante	Fechadura tipo roseta, em aço carbono	Não se aplica	Não se aplica	Detonantes linha elétrica, com anal	Drywall
P800A-Guê	1	0,82x21	Porta de madeira, 1 folha abertura de giro, com acabamento em pintura branca	Macaneta do tipo alavanca de alívio resiliante	Fechadura tipo roseta, em aço carbono	Não se aplica	Não se aplica	Detonantes linha elétrica, com anal	Drywall
P800B	9	0,82x21	Porta de madeira, 1 folha abertura de giro, com acabamento em pintura branca	Macaneta do tipo alavanca de alívio resiliante	Fechadura tipo roseta, em aço carbono	Não se aplica	Não se aplica	Detonantes linha elétrica, com anal	Drywall
P800B-A	3	0,82x21	Porta de gfo, alumínio anodizado tipo lambril, cor branca	Macaneta do tipo alavanca de alívio resiliante	Fechadura tipo roseta, em aço carbono	Não se aplica	Não se aplica	Detonantes linha elétrica, com anal	Alvenaria
P800B-G	3	0,82x21	Porta de gfo, 1 folha abertura de giro, com acabamento em pintura branca	Macaneta do tipo alavanca de alívio resiliante	Fechadura tipo roseta, em aço carbono	Não se aplica	Não se aplica	Detonantes linha elétrica, com anal, 40cm de comprimento	Alvenaria
PA120A	1	1,22x21	Porta de madeira com vidro, 1 folha abertura de giro, com acabamento em pintura branca	Macaneta do tipo alavanca de alívio resiliante	Fechadura tipo roseta, em aço carbono	Não se aplica	Não se aplica	Detonantes linha elétrica, com anal	Drywall
PA120B-A	1	1,22x21	Porta de alumínio anodizado com vidro, 1 folha abertura de giro, com acabamento em pintura branca	Macaneta do tipo alavanca de alívio resiliante	Fechadura tipo roseta, em aço carbono	Não se aplica	Não se aplica	Detonantes linha elétrica, com anal	Alvenaria
PA110D/A	3	1,12x21	Porta de alumínio anodizado, com veneziana, 2 folhas, aberturas de giro, com acabamento em pintura branca	Macaneta do tipo alavanca de alívio resiliante	Fechadura tipo roseta, em aço carbono	Não se aplica	Não se aplica	Detonantes linha elétrica, com anal	Alvenaria
PA110D/A	1	1,22x21	Porta de madeira anodizado com vidro, 2 folhas, aberturas de giro, com acabamento em pintura branca	Macaneta do tipo alavanca de alívio resiliante	Fechadura tipo roseta, em aço carbono	Não se aplica	Não se aplica	Detonantes linha elétrica, com anal	Drywall
PA110D/A-B	5	1,22x21	Porta de madeira anodizado com vidro, 2 folhas, aberturas de giro, com acabamento em pintura branca	Macaneta do tipo alavanca de alívio resiliante	Fechadura tipo roseta, em aço carbono	Não se aplica	Não se aplica	Detonantes linha elétrica, com anal	Alvenaria
PA110D/A-C	1	1,52x21	Porta de vidro tipo placa, 2 folhas, aberturas de giro, com acabamento em pintura branca	Macaneta do tipo alavanca de alívio resiliante	Fechadura tipo roseta, em aço carbono	Não se aplica	Não se aplica	Detonantes linha elétrica, com anal	Alvenaria
PA150D-A	2	1,52x2,36	Porta de alumínio com vidro, 2 folhas, aberturas de giro, com acabamento em pintura branca	Macaneta do tipo alavanca de alívio resiliante	Fechadura tipo roseta, em aço carbono	Não se aplica	Não se aplica	Detonantes linha elétrica, com anal	Alvenaria
PA150D-B	2	1,52x2,36	Porta de alumínio com vidro, 2 folhas, aberturas de giro, com acabamento em pintura branca	Macaneta do tipo alavanca de alívio resiliante	Fechadura tipo roseta, em aço carbono	Não se aplica	Não se aplica	Detonantes linha elétrica, com anal	Alvenaria
PA150D-C	2	1,52x2,31	Porta de madeira, 2 folhas, aberturas de giro, com acabamento em pintura branca	Macaneta do tipo alavanca de alívio resiliante	Fechadura tipo roseta, em aço carbono	Não se aplica	Não se aplica	Detonantes linha elétrica, com anal	Alvenaria
PA200D/A	1	2,00x2,10	Porta de alumínio anodizado com vidro tipo lambril, 2 folhas, aberturas de giro, com acabamento em pintura branca, anti-prócio	Macaneta do tipo alavanca de alívio resiliante	Não se aplica	Não se aplica	Não se aplica	Detonantes linha elétrica, com anal	Alvenaria
PC08A	4	0,65x2,10	Porta de madeira, 1 folha, com aberturas de cor, acabamento em pintura branca	Punador vertical	Fechadura tipo trinco freioacção colorido resiliante, em aço carbono	Não se aplica	Não se aplica	Barras de aço horizontal em aço inox, 40cm de comprimento	Alvenaria
PC08B	1	0,65x2,10	Porta de madeira, 1 folha, com aberturas de cor, acabamento em pintura branca	Punador vertical	Fechadura tipo trinco freioacção colorido resiliante, em aço carbono	Não se aplica	Não se aplica	Detonantes linha elétrica, com anal	Alvenaria
PC08C	2	1,55x2,10	Porta de madeira, 1 folha, com aberturas de cor, acabamento em pintura branca	Punador vertical	Fechadura tipo trinco freioacção colorido resiliante, em aço carbono	Não se aplica	Não se aplica	Detonantes linha elétrica, com anal	Alvenaria
PF1	1	1,44x2,17	Porta de alumínio com tela de gfo, 2 folhas, acabamento em pintura branca	Não se aplica	Não se aplica	Não se aplica	Não se aplica	Detonantes linha elétrica, com anal	Alvenaria
PF2	2	0,64x2,17	Porta de alumínio com vidro, 2 folhas, acabamento em pintura branca	Não se aplica	Não se aplica	Não se aplica	Não se aplica	Detonantes linha elétrica, com anal	Alvenaria
PORTEG	1	0,40x2,10	Portão em alumínio	Macaneta do tipo alavanca de alívio resiliante	Fechadura tipo roseta, em aço carbono	Não se aplica	Não se aplica	Detonantes linha elétrica, com anal	Alvenaria

Quadro de Janelas - Detalhamento
cód.

Planta

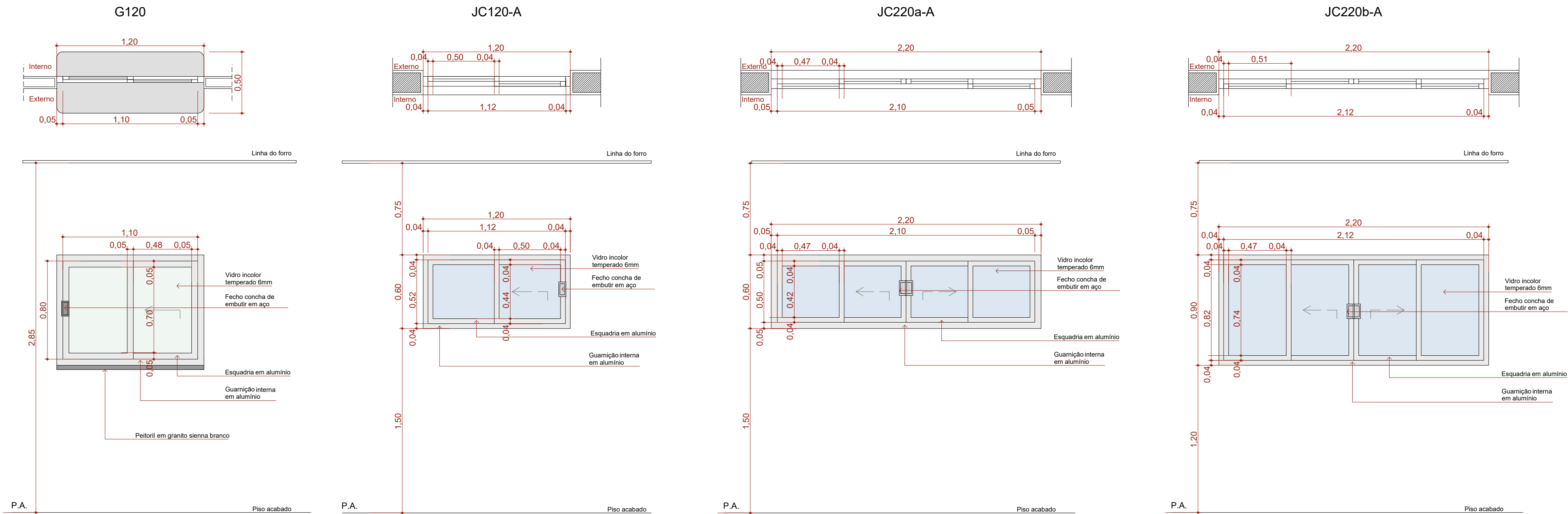

Quadro de Janelas - Detalhamento
cód.

Planta

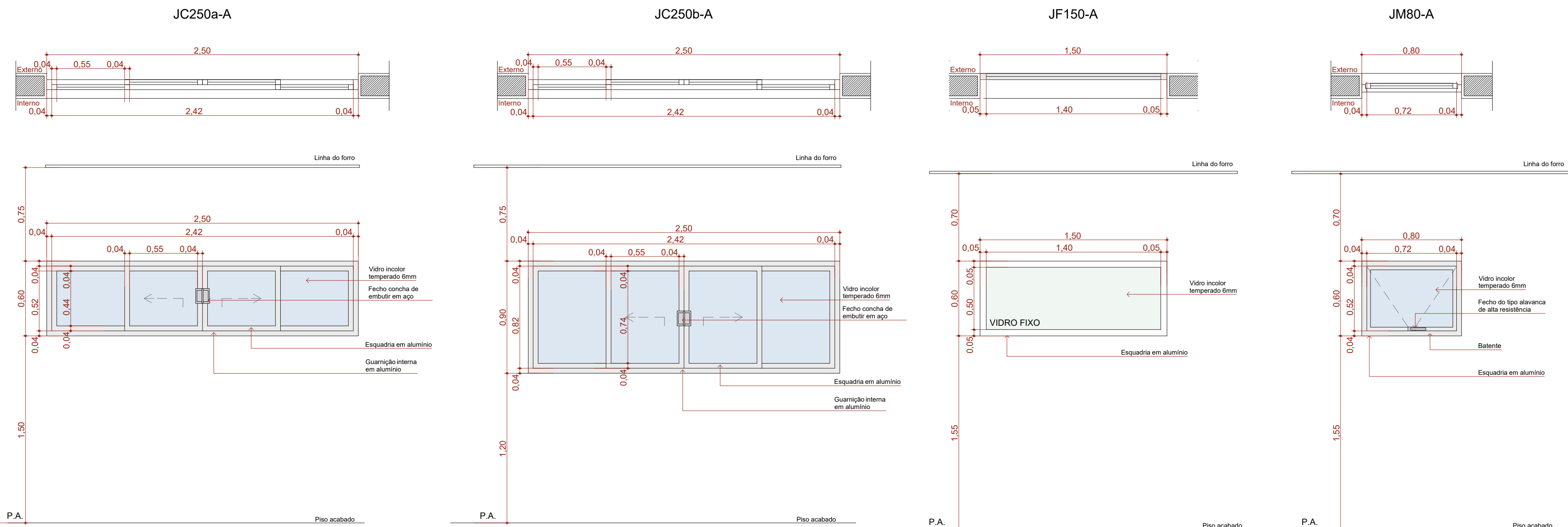

Quadro de Janelas - Detalhamento
cód.

Planta

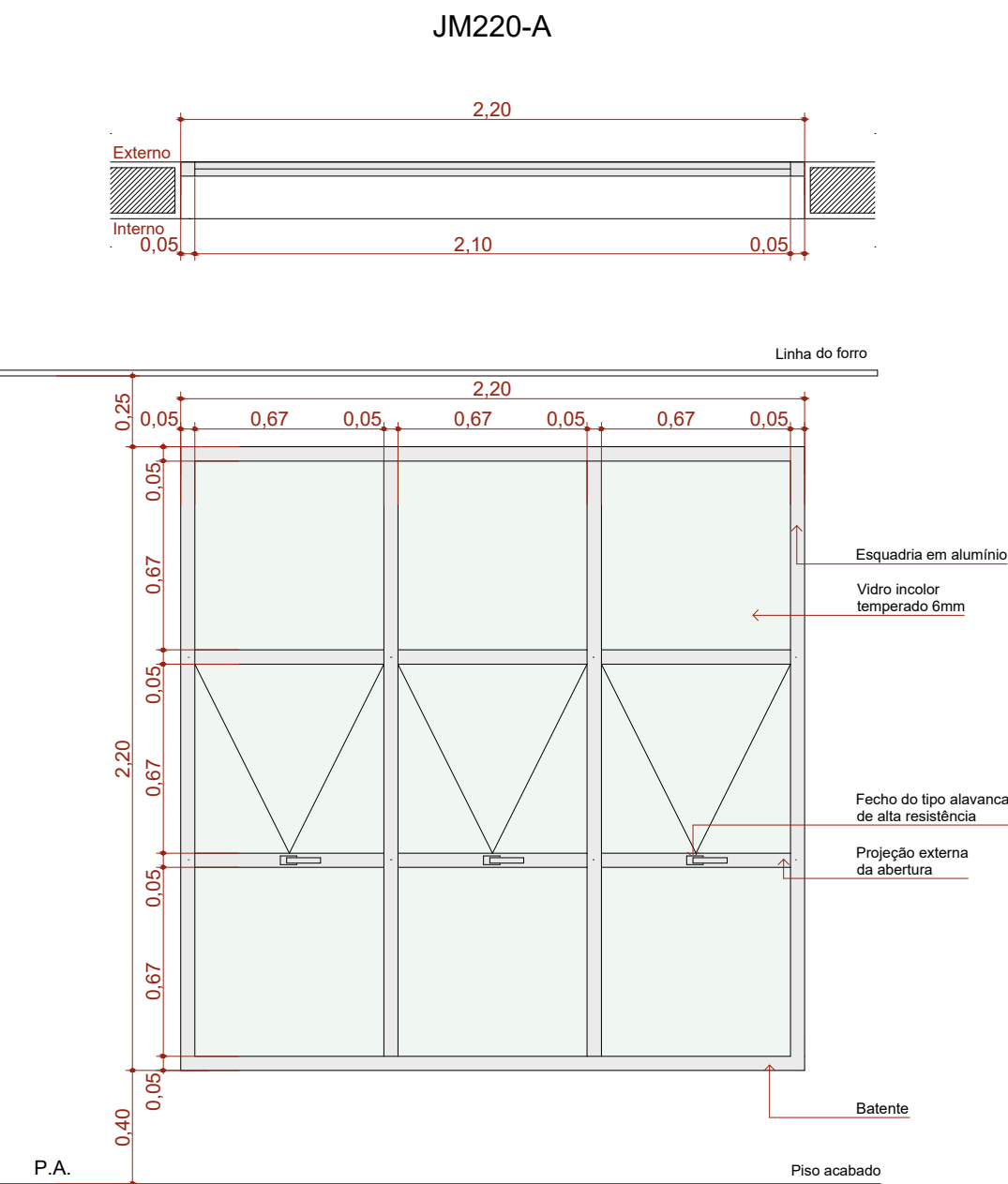

Vista Interna

Quadro de Janelas Simples						
ID.	QNT.	DIMENSÃO (m)	ALTURA PEITORIL	DESCRIÇÃO	FECHO	DOBRADIÇA
C1	1	8,30x3,50	0,13	Cobogó	Não se aplica	Não se aplica
C2	1	13,45x4,00	0,65	Cobogó	Não se aplica	Não se aplica
C3	1	9,35x4,17	0,13	Cobogó	Não se aplica	Não se aplica
G120	2	1,20x0,90	1,20	Janela de correr com estrutura de alumínio anodizado branco, com vidro, com peitoril em granito sienna branco com largura de 50cm	Fecho concha de embutir, em aço acetinado, 2 peças	Não se aplica
JC120a-A	3	1,20x0,60	1,50	Janela de alumínio anodizado branco, abertura tipo de correr, 2 folhas.	Fecho concha de embutir, em aço acetinado, 2 peças	Não se aplica
JC220a-A	2	2,20x0,60	1,50	Janela de alumínio anodizado branco, abertura tipo de correr, 4 folhas.	Fecho concha de embutir, em aço acetinado, 2 peças	Não se aplica
JC220b-A	2	2,20x0,90	1,20	Janela de alumínio anodizado branco, abertura tipo de correr, 4 folhas.	Fecho concha de embutir, em aço acetinado, 2 peças	Não se aplica
JC250a-A	10	2,50x0,60	1,50	Janela de alumínio anodizado branco, abertura tipo de correr, 4 folhas.	Fecho concha de embutir, em aço acetinado, 2 peças	Não se aplica
JC250b-A	1	2,50x0,90	1,20	Janela de alumínio anodizado branco, abertura tipo de correr, 4 folhas.	Fecho concha de embutir, em aço acetinado, 2 peças	Não se aplica
JF150-A	1	1,50x0,60	1,50	Janela de alumínio anodizado branco, visor fixo, 01 folha	Não se aplica	Não se aplica
JM80-A	3	0,80x0,60	1,50	Janela de alumínio anodizado branco, abertura tipo maxim-ar, 1 folha	Fecho tipo alavanca	Braço articulado
JM220-A	5	2,20x2,20	0,40	Janela de alumínio anodizado branco, abertura tipo maxim-ar	Fecho tipo alavanca	Braço articulado

DOCUMENTOS DE REFERÊNCIAS:

NOTAS:

TODAS AS MEDIDAS ESTÃO EM METRO.

LEGENDA:

REV. OO	2010/2025	EMIÇÃO INICIAL	LORRAN / LUCAS	LÍDIA MARTINS
N°	DATA	REVISÃO	DES.	RESP.

PROPRIETÁRIO

AUTOR DO PROJETO

F.R.E.O.

PROGRAMA / PROJETO:
PROPOSTA DE NOVA IMPLANTAÇÃO DE UNIDADE BÁSICA DE SAÚDE
- PORTE 1, RUA PROFESSORA EVANGELINA GUEDES, PARQUE
ALDEIA, CAMPOS DOS GOYTACAZES/RJ.

ASSUNTO: DETALHAMENTO DE JANELA

ESCALA: 1/25

LÍDIA MARTINS	LÍDIA MARTINS	LÍDIA MARTINS	LORRAN FANISSET LUCAS TRISTÃO	21/01/25
RESPONSÁVEL PELO PROJETO	GERENCIANDO	DESENVOLVENDO	DESENHO	DATA

NOME DO ARQUIVO / Nº DO PROJETO: [1390]-EDF-ARQ-PB-01 O-R00

10/13



SECRETARIA MUNICIPAL
DE PLANEJAMENTO URBANO,
MOBILIDADE E MEIO AMBIENTE
SUBSECRETARIA MUNICIPAL DE
PLANEJAMENTO URBANO E PROJETOS ESPECÍFICOS

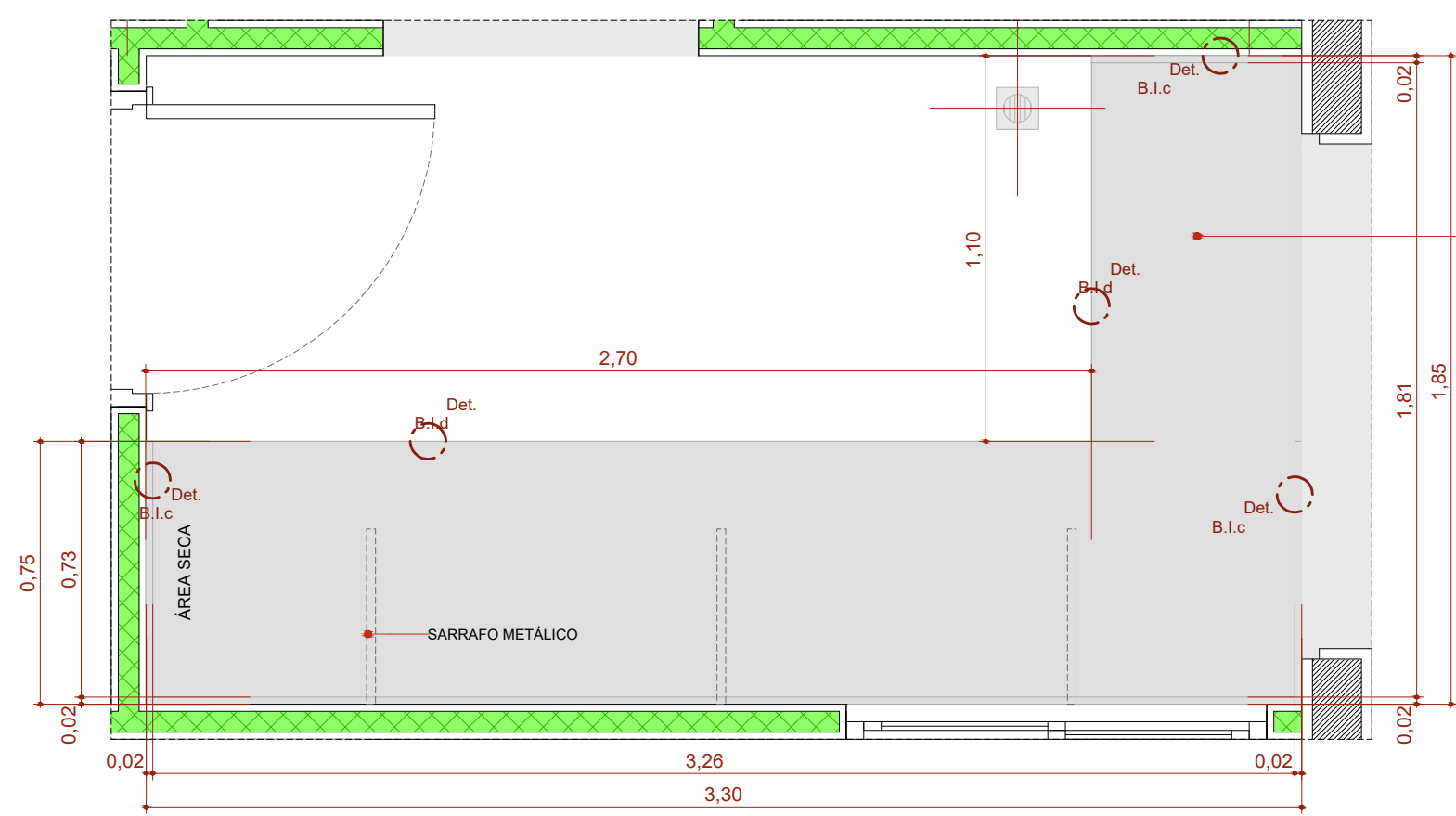

BI.330de
Escala:1:20

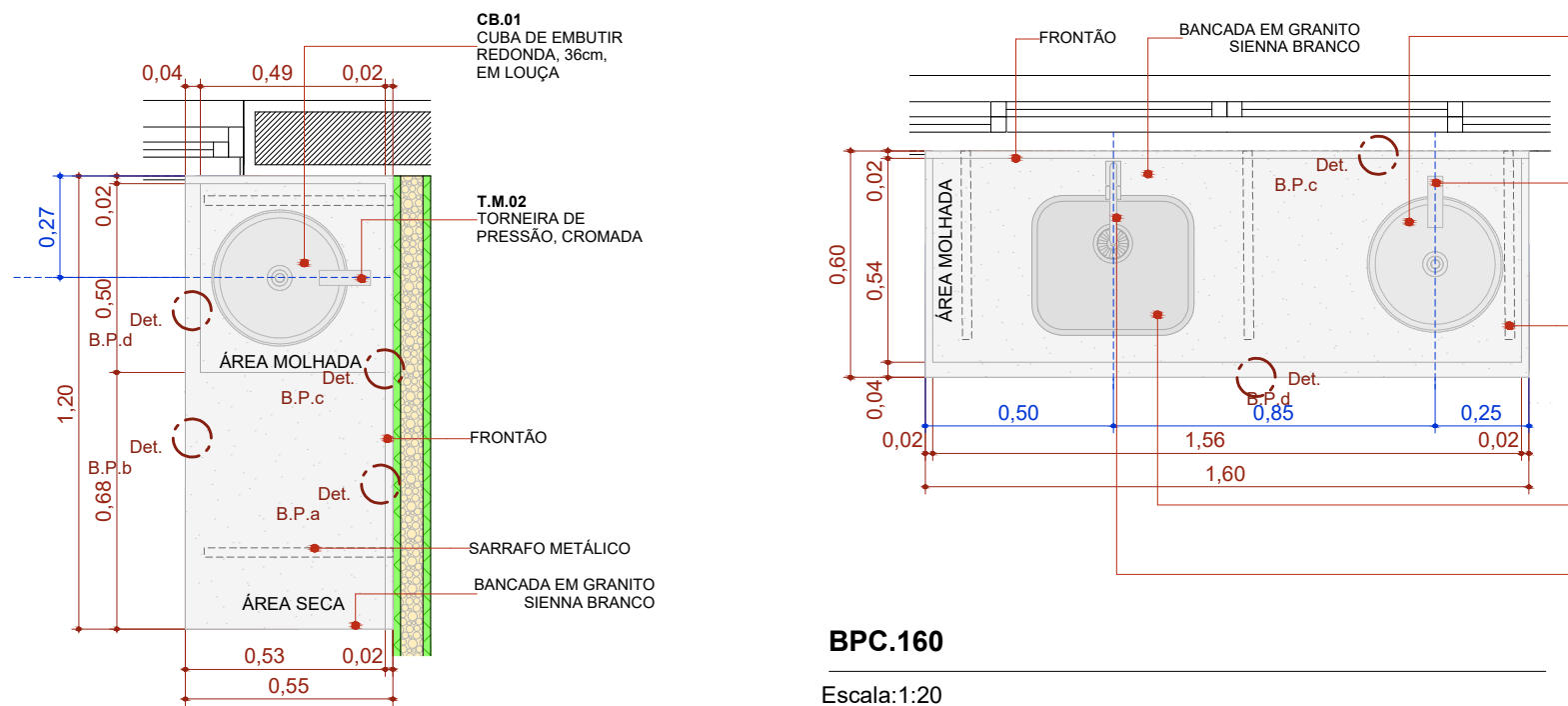

BPC.120e
Escala:1:20

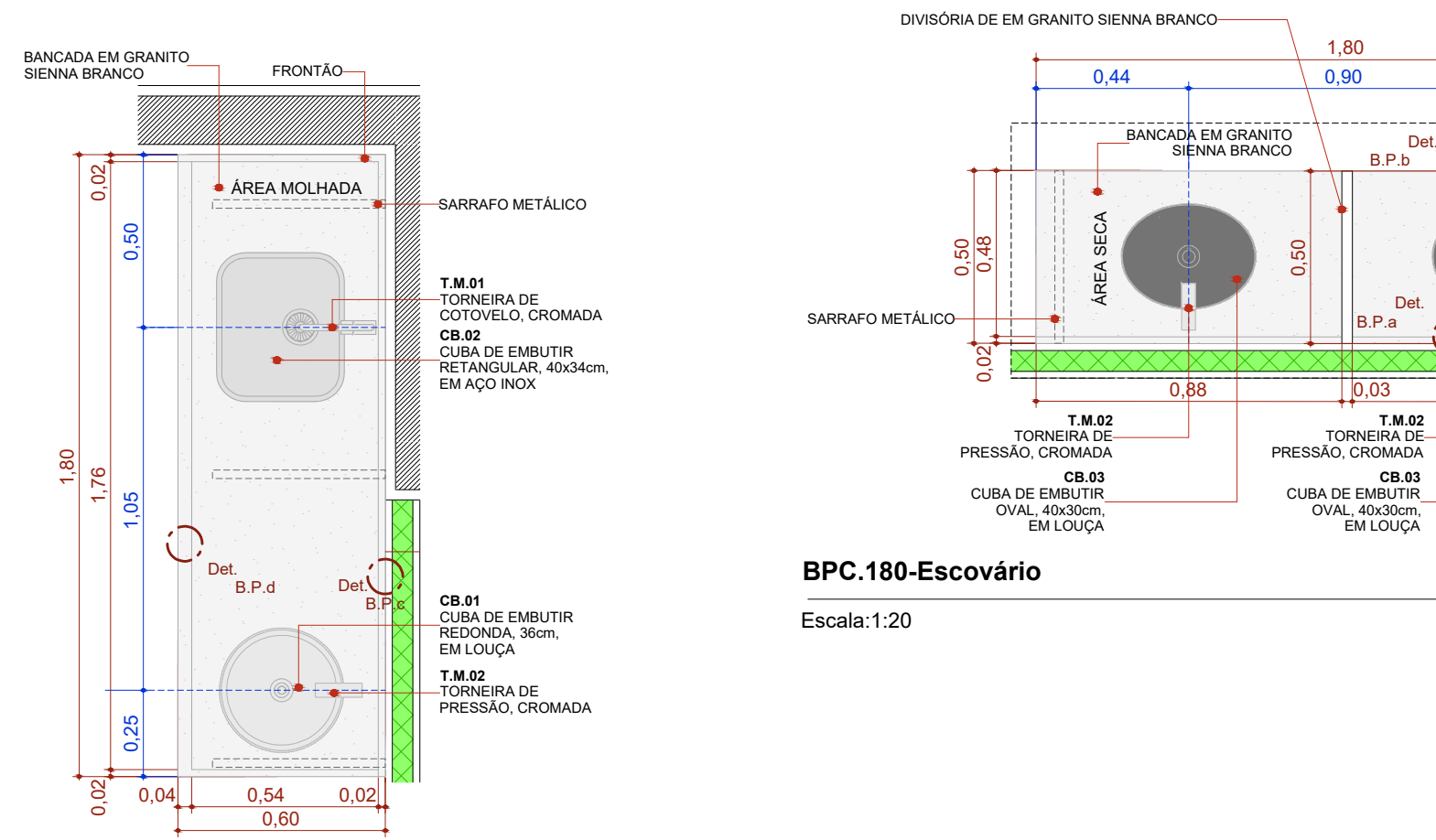

BPC.180e
Escala:1:20

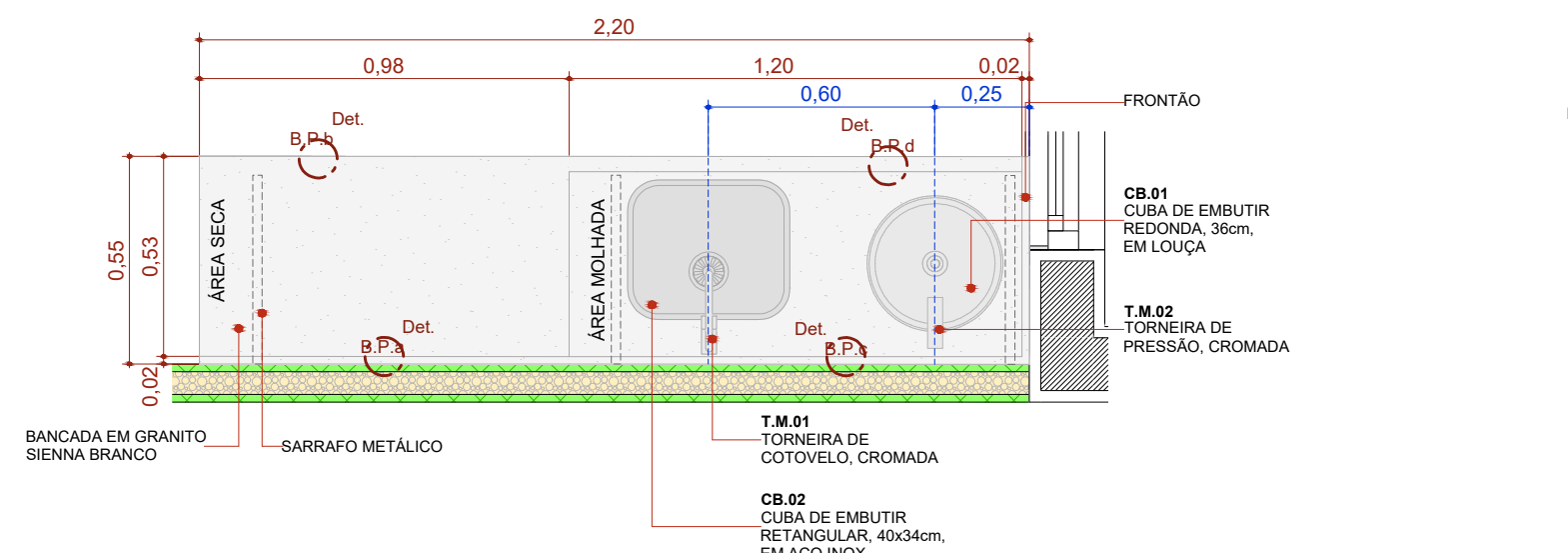

BPC.220e
Escala:1:20

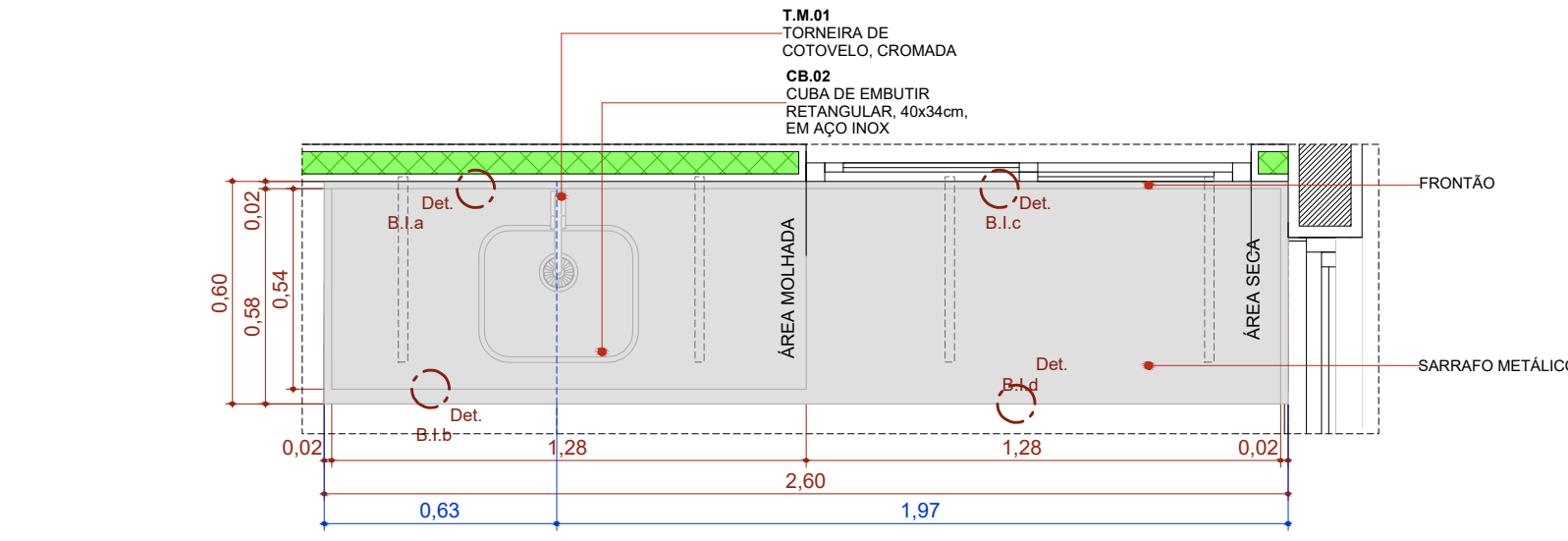

BIC.260d
Escala:1:20

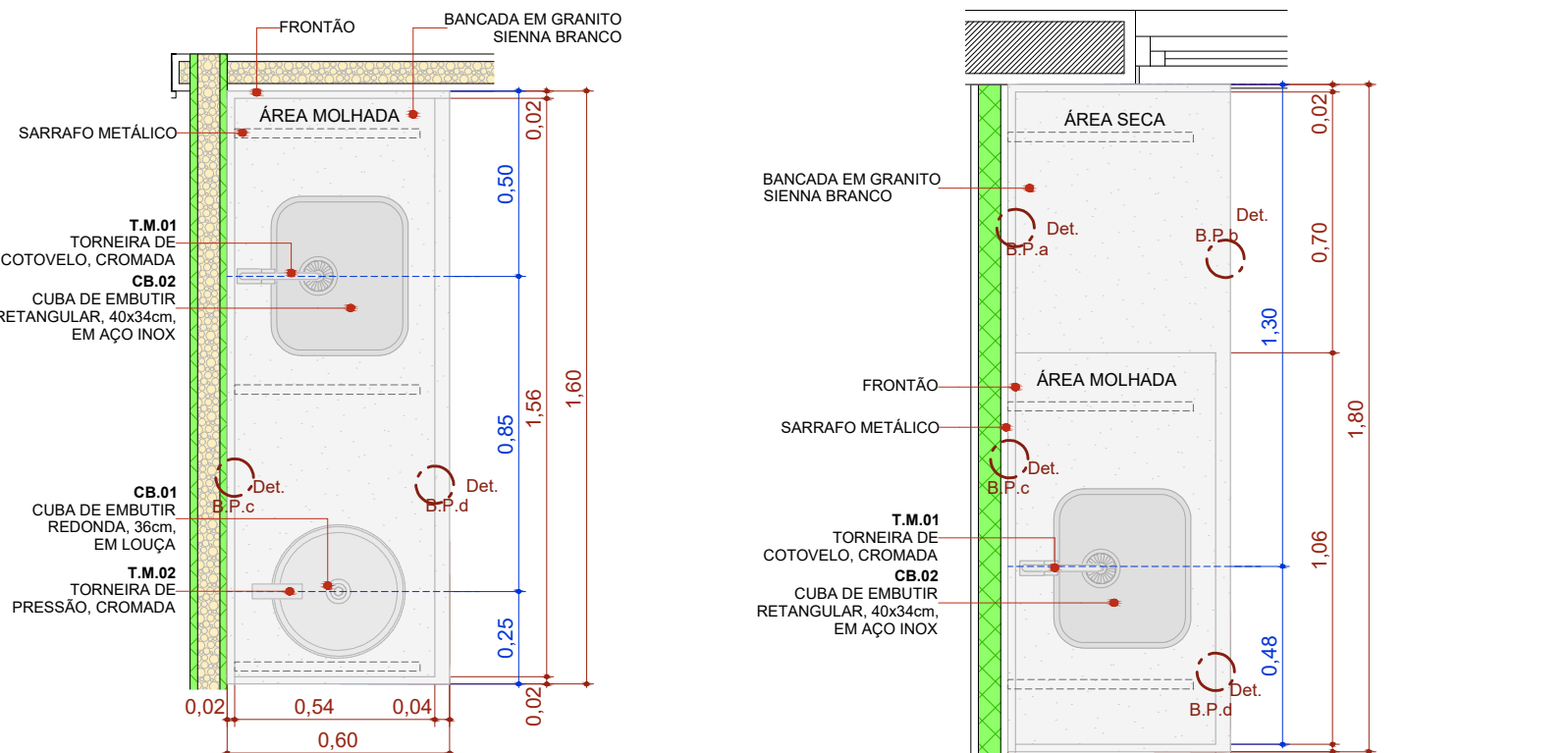

BPC.160d
Escala:1:20

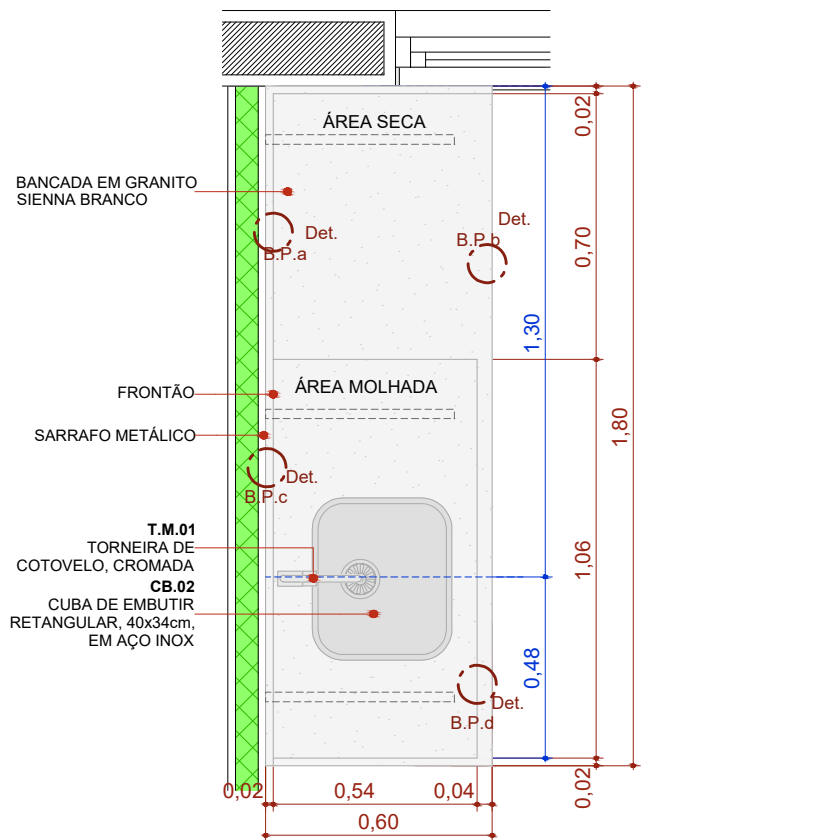

BPC.180d
Escala:1:20

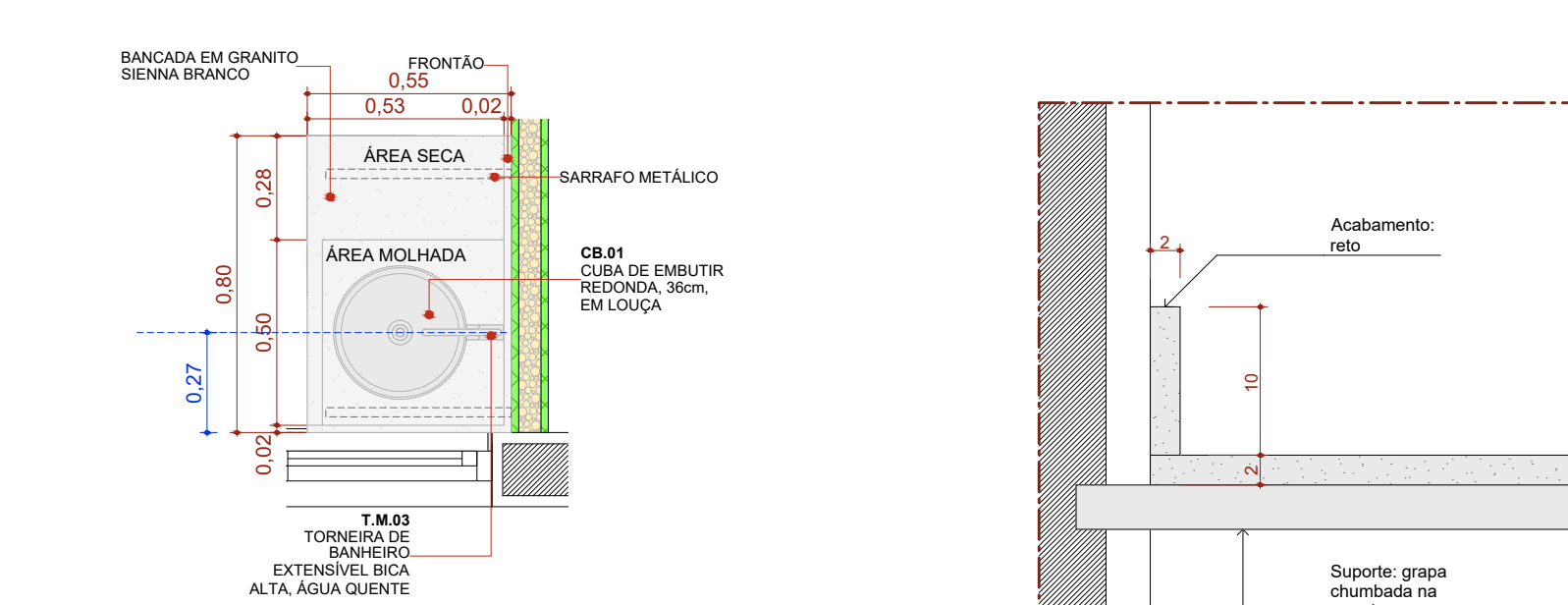

BPC.80d
Escala:1:20

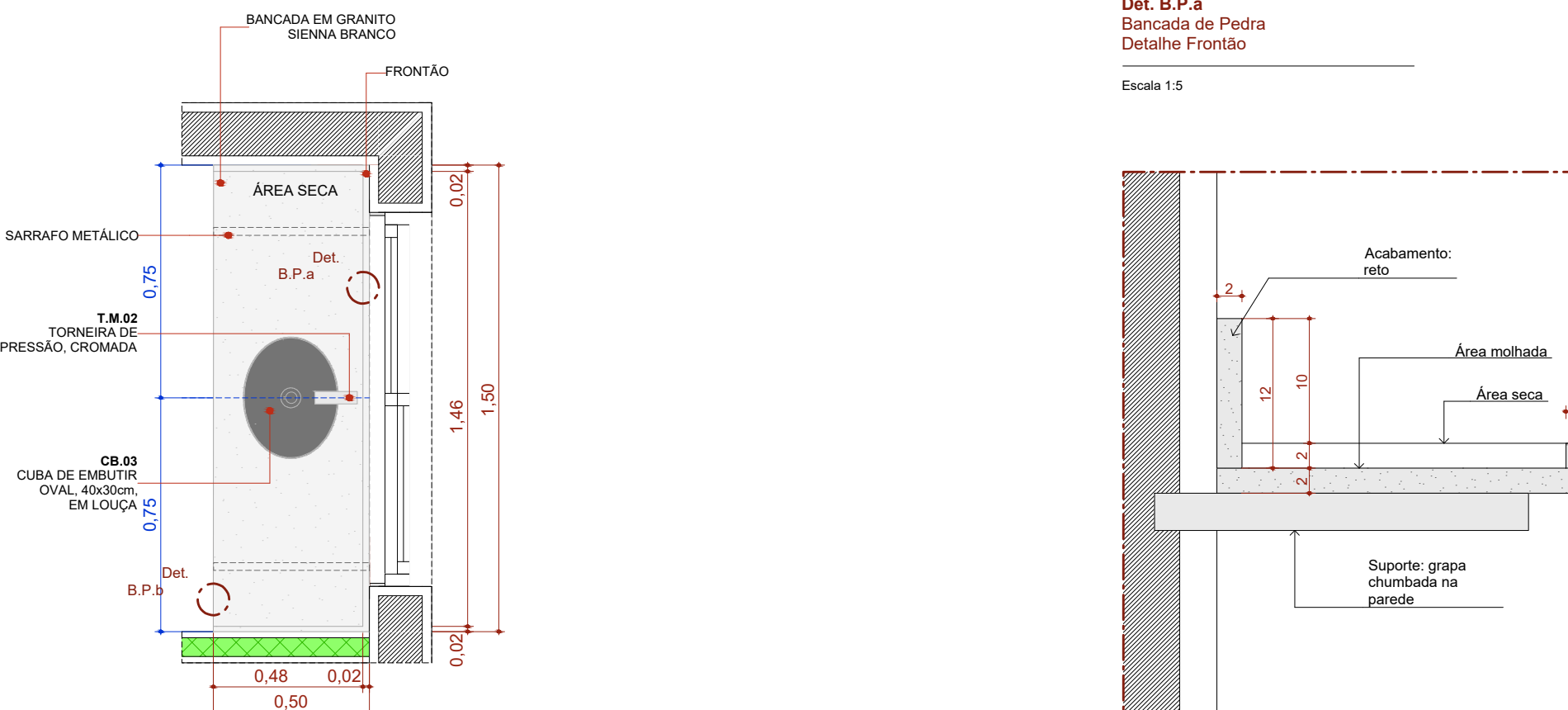

BPC.150de-Escovário
Escala:1:20

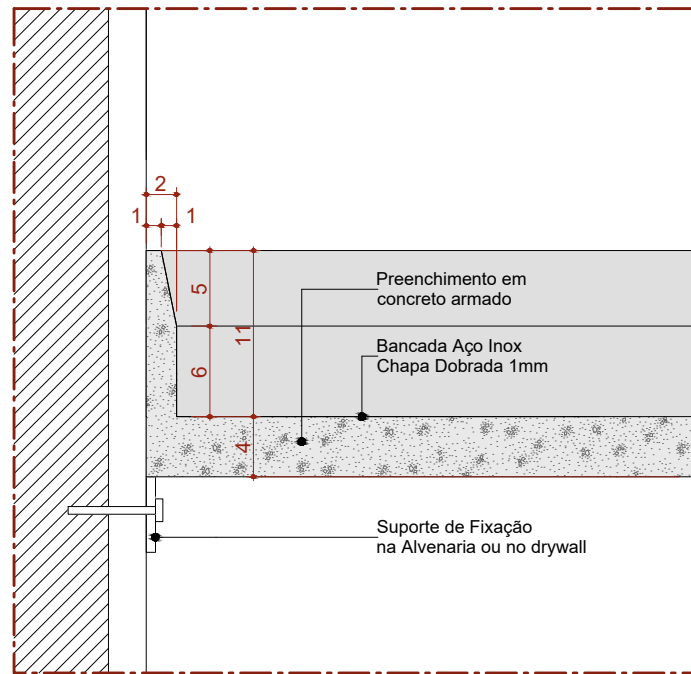

Det. B.I.a
Bancada de Inox
Detalhe Frontão - Área Molhada

Escala 1:5

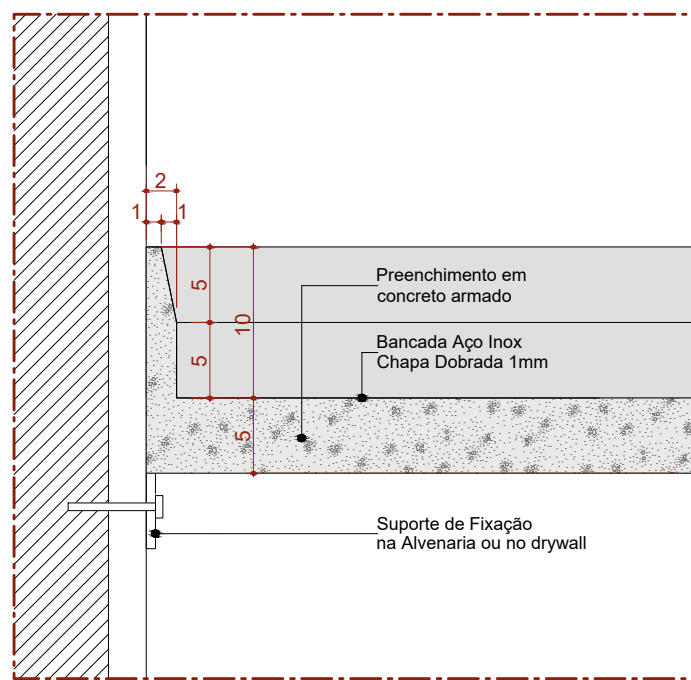

Det. B.I.c
Bancada de Inox
Detalhe Frontão - Área Seca

Escala 1:5

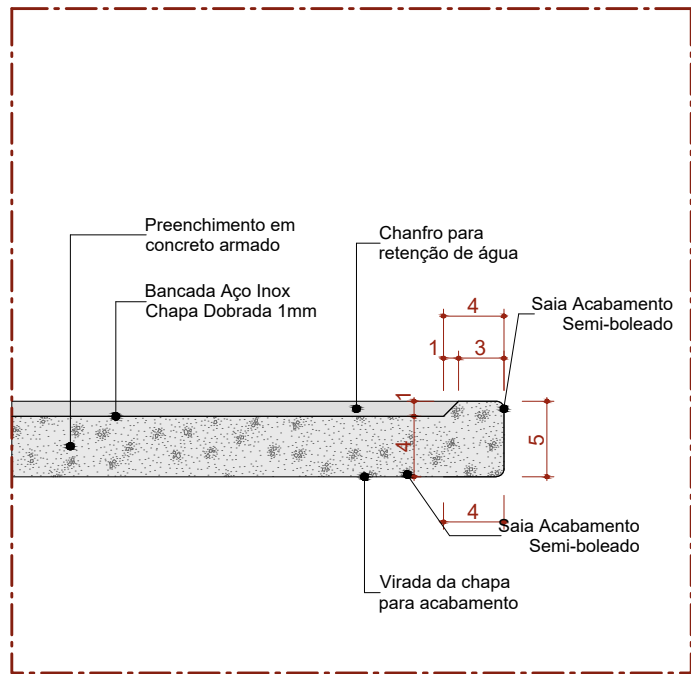

Det. B.I.b
Bancada de Inox
Detalhe Saia - Área Molhada

Escala 1:5

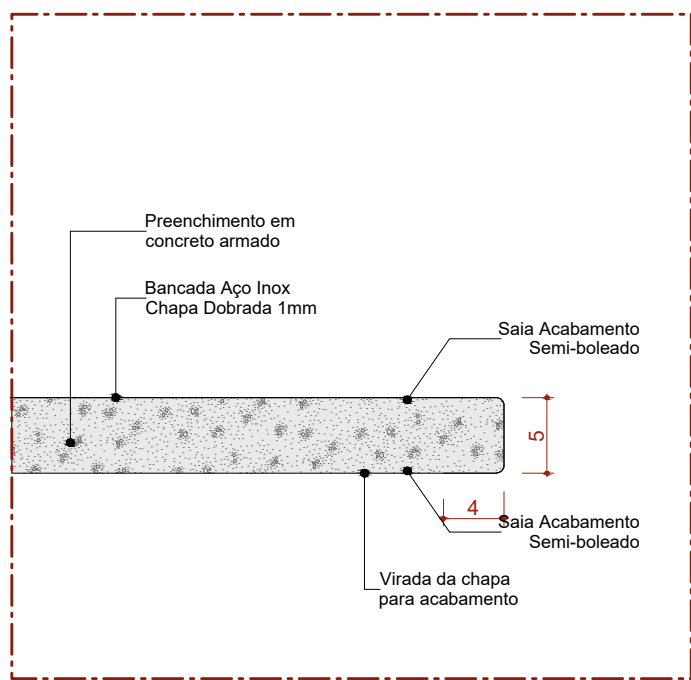

Det. B.I.d
Bancada de Inox
Detalhe Saia - Área seca

Escala 1:5

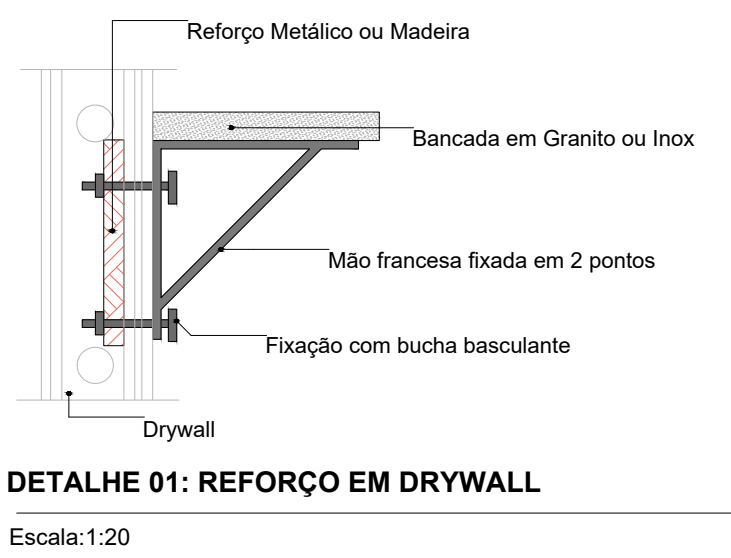

DETALHE 01: REFORÇO EM DRYWALL

Escala:1:20

22 Quadro de Bancadas			
Cód.	Qtd.	Descrição	Frontão
BI.330de	1	Bancada em L em Inox 3,30 x 1,85m, profundidade 0,80 e 0,75m, sem cuba	Frontão direita e esquerda
BIC.260d	1	Bancada em Inox 2,60x0,50m, com uma cuba retangular em inox.	Frontão direita
BPC.80d	1	Bancada em granito 0,80x0,55m, com uma cuba em cerâmica redonda.	Frontão direita
BPC.120e	1	Bancada em granito 1,20x0,55m, com uma cuba em cerâmica redonda.	Frontão esquerda
BPC.150de-Escovário	1	Bancada em granito 1,50x0,50m, com duas cubas cerâmica oval.	Frontão direita e esquerda
BPC.160	1	Bancada em granito 1,60x0,60m, com uma cuba em inox retangular e uma cuba em cerâmica redonda.	Sem frontão lateral
BPC.160d	1	Bancada em granito 1,60x0,60m, com uma cuba em inox retangular e uma cuba em cerâmica redonda.	Frontão direita
BPC.180d	1	Bancada em granito 1,80x0,60m, com uma cuba retangular em inox.	Frontão direita
BPC.180e	1	Bancada em granito 1,80x0,60m, com uma cuba em inox retangular e uma cuba em cerâmica redonda.	Frontão Esquerda
BPC.180-Escovário	1	Bancada em granito 1,80x0,50m, com duas cubas cerâmica oval.	Sem frontão lateral
BPC.220e	1	Bancada em granito 2,20x0,55m, com uma cuba em inox retangular e uma cuba em cerâmica redonda.	Frontão Esquerda

DOCUMENTOS DE REFERÊNCIAS:

NOTAS:
TODAS AS MEDIDAS ESTÃO EM METRO.

LEGENDA:

REV.	00	20/01/2025	EMISSION INICIAL	LORRAN / LUCAS	LÍDIA MARTINS
Nº	DATA		REVISÃO	DES.	RESP.

PROPRIETÁRIO:

AUTOR DO PROJETO:

P.R.E.O.

PROGRAMA / PROJETO:
PROPOSTA DE NOVA IMPLANTAÇÃO DE UNIDADE BÁSICA DE SAÚDE - PORTE I , RUA PROFESSORA EVANGELINA GUEDES, PARQUE ALDEIA , CAMPOS DOS GOYTACAZES/RJ.

ASSUNTO: DETALHAMENTO DE BANCADA

ESCALA: 1/25

LÍDIA MARTINS	LÍDIA MARTINS	LÍDIA MARTINS	LORRAN FANISSET LUCAS TRISTÃO	21/01/2025
RESPONSÁVEL PELO PROJETO	GERENCIADO	DESENVOLVIDO	DESENHO	DATA

NOME DO ARQUIVO / Nº DO PROJETO: [1390]-EDF-ARQ-PB-O11-R00 11/13

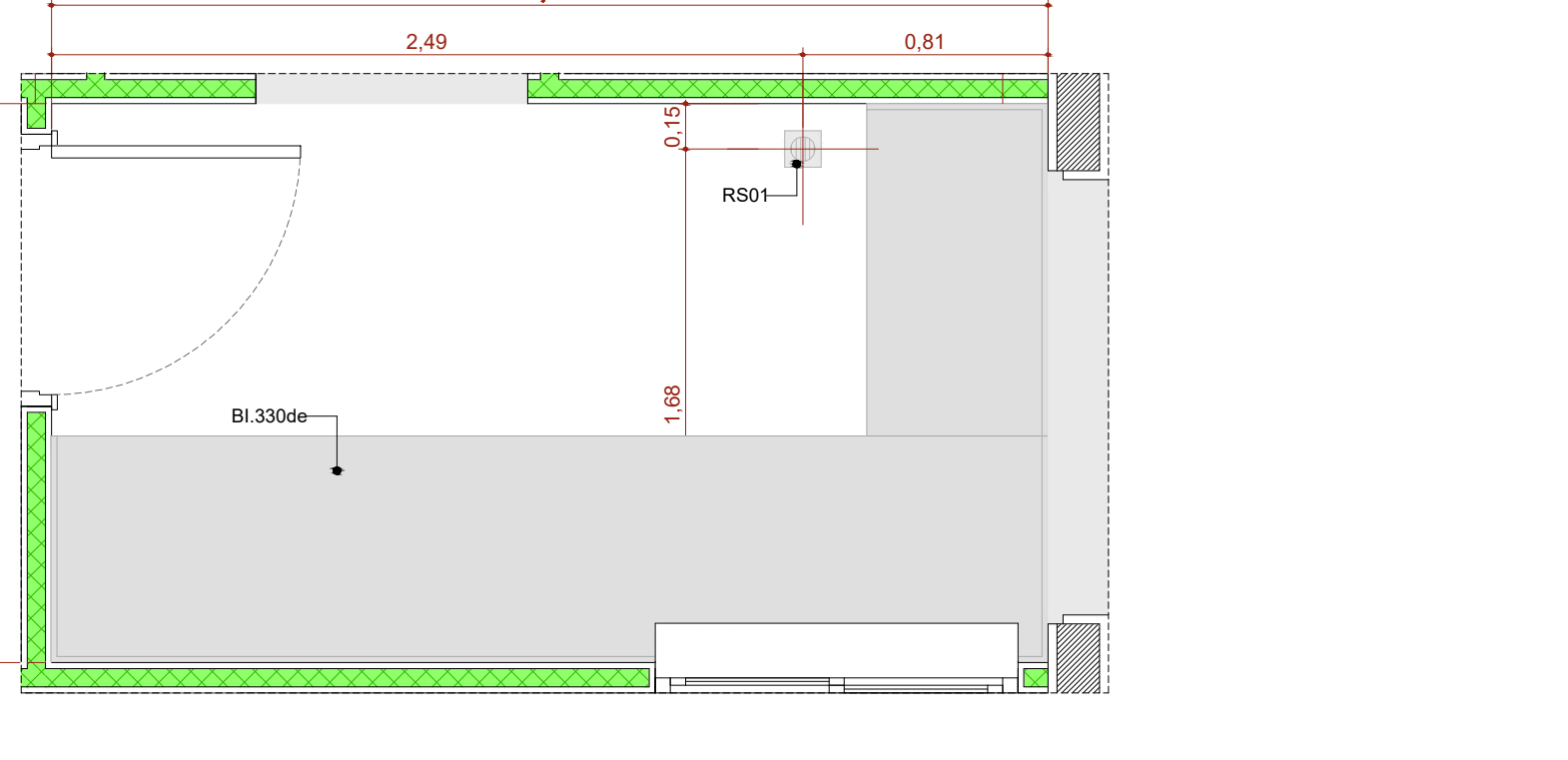
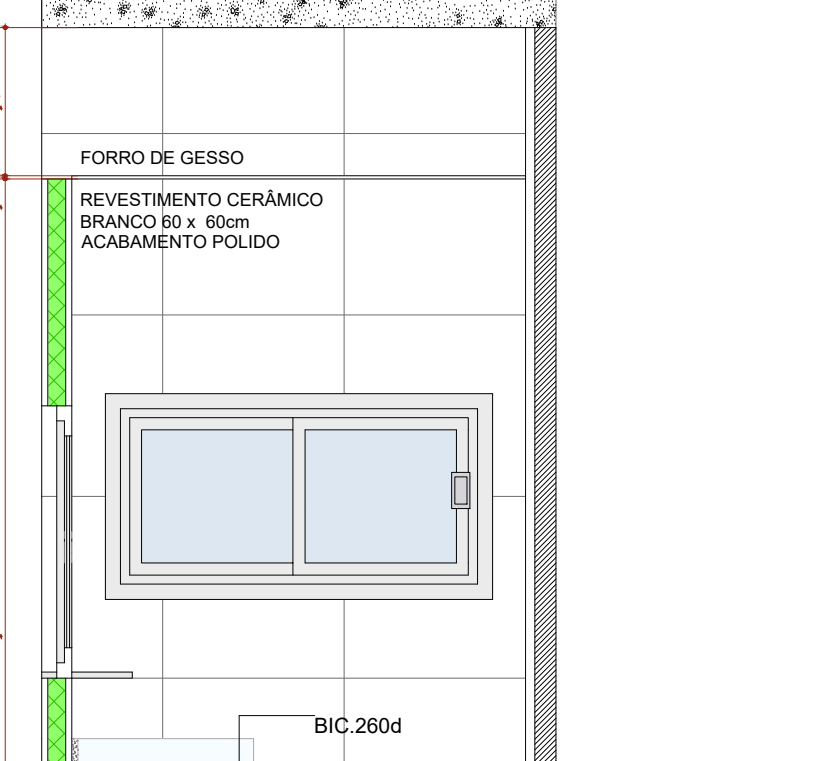
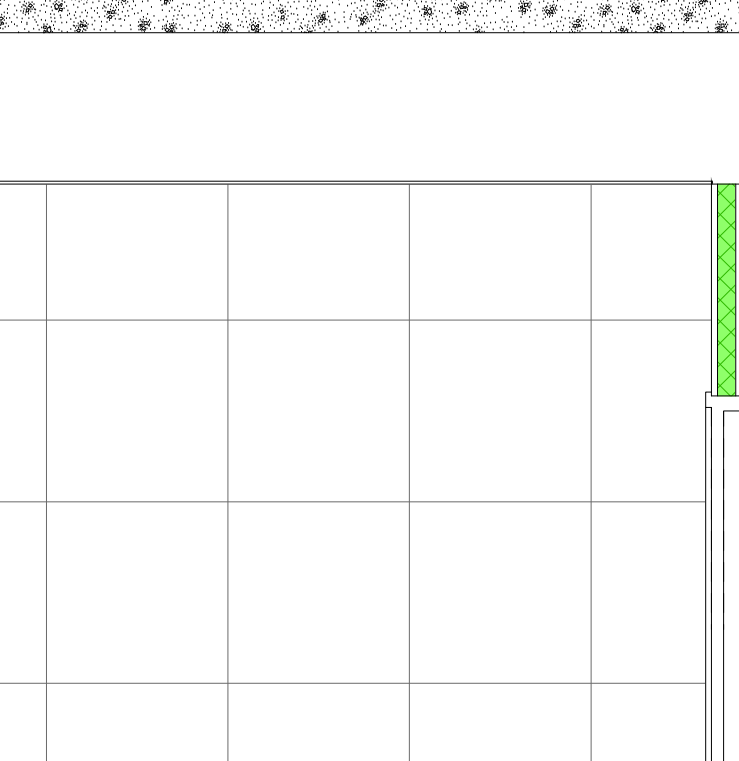
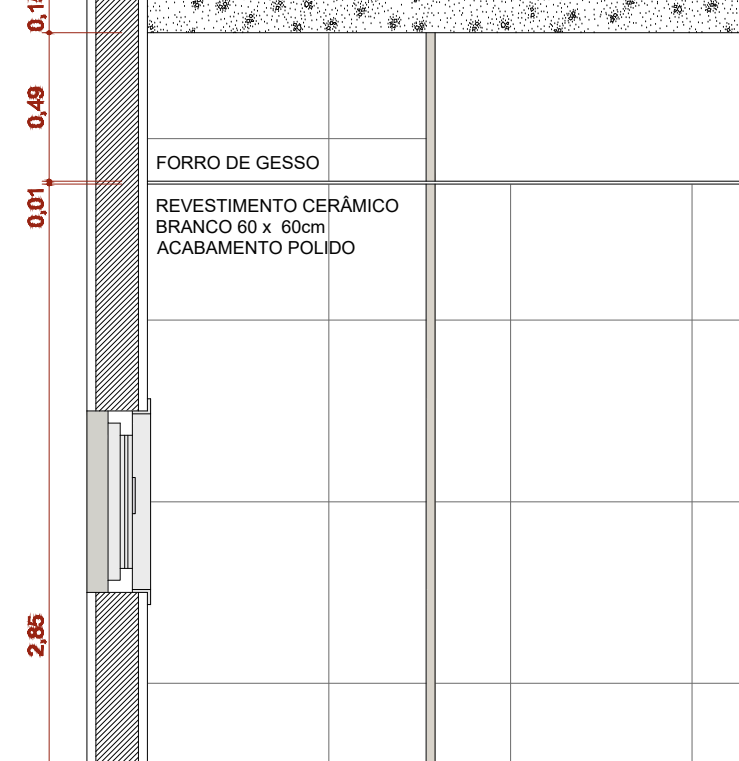
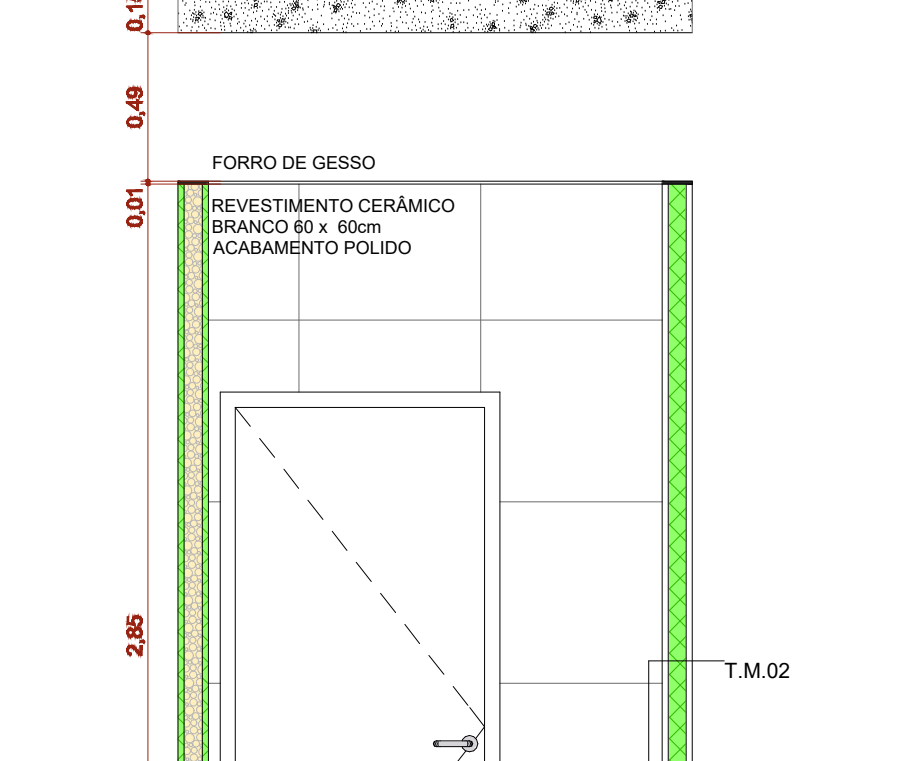
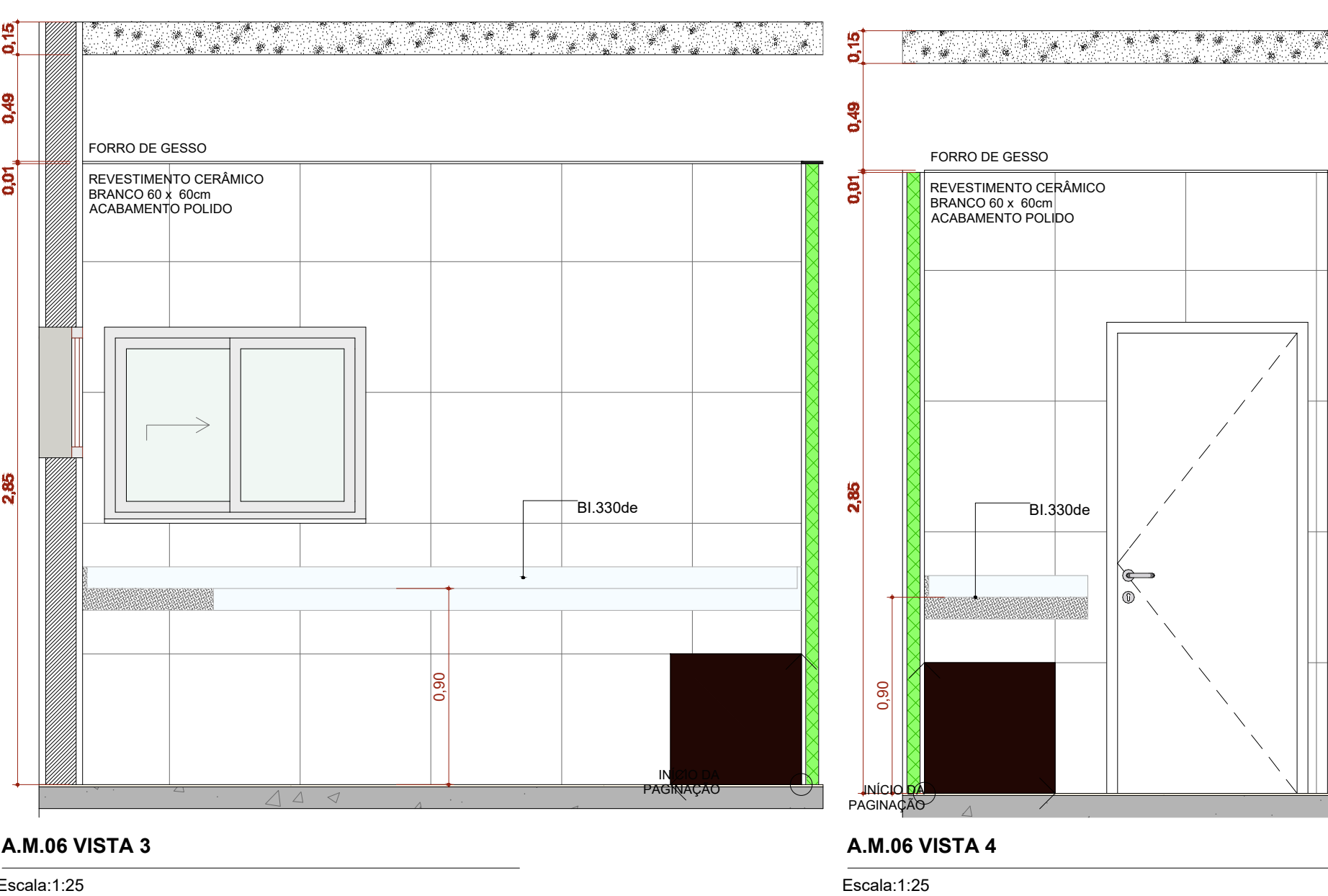
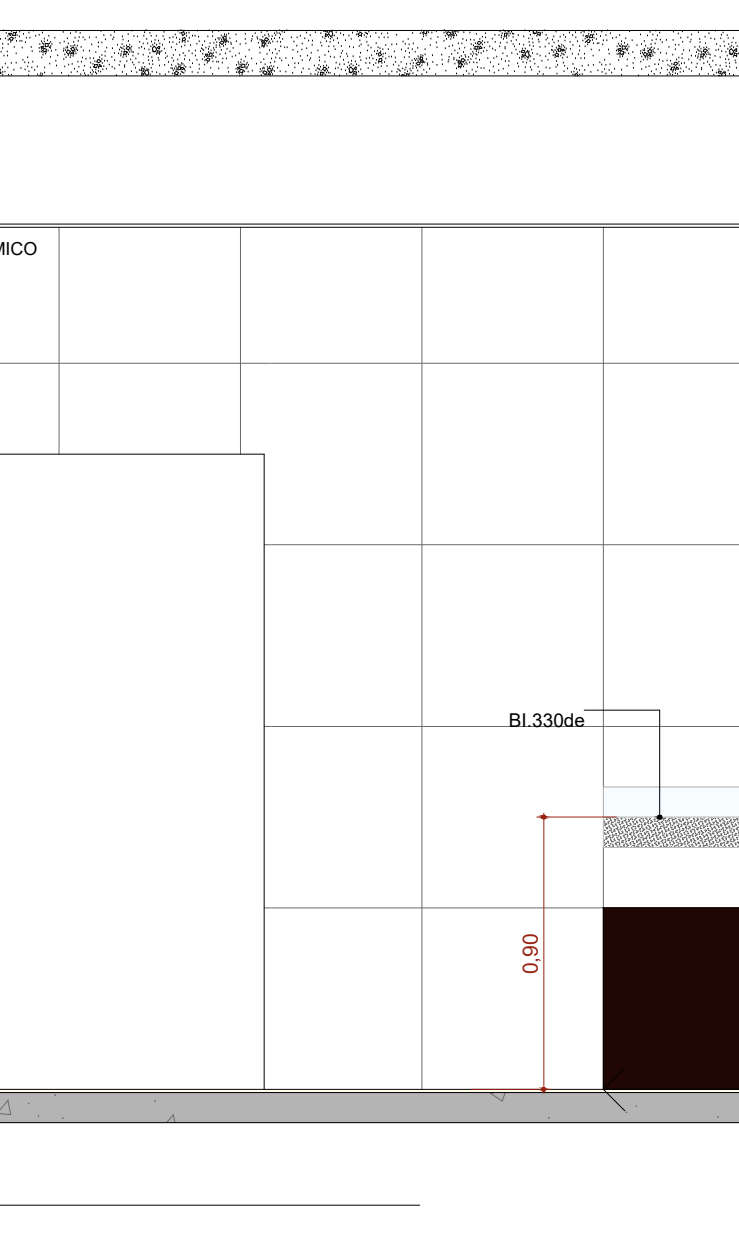
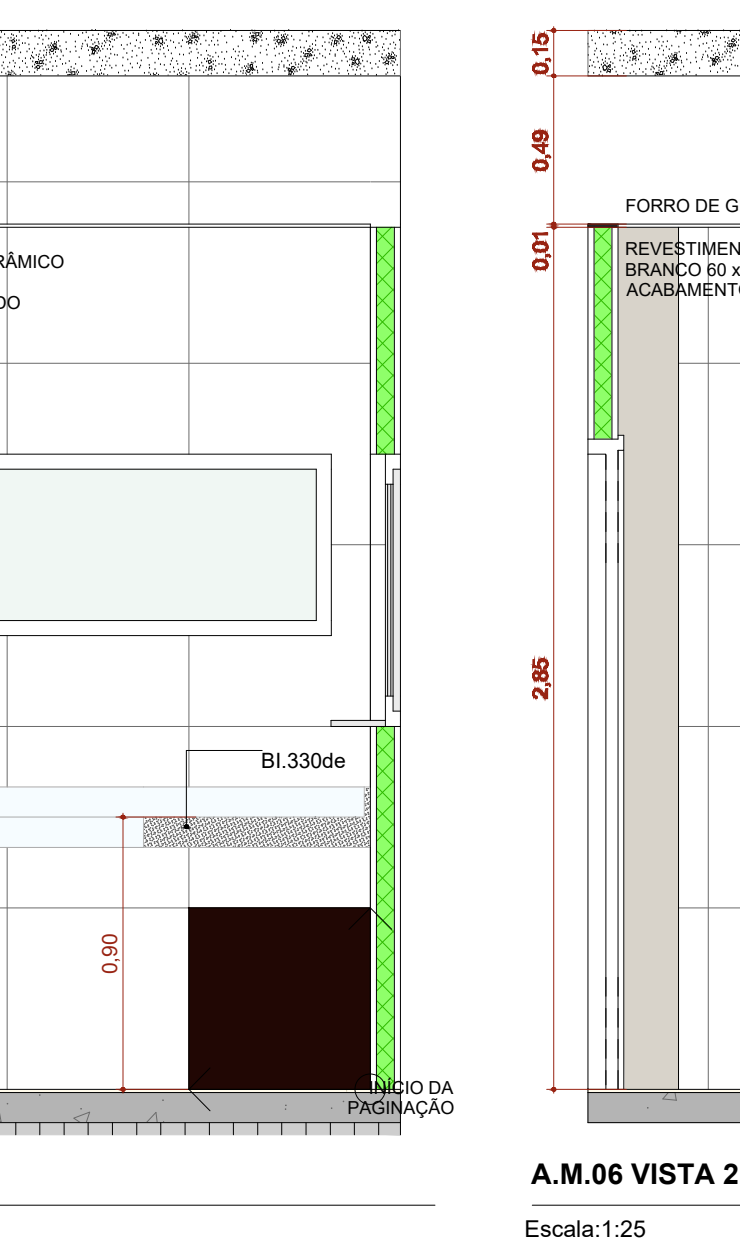
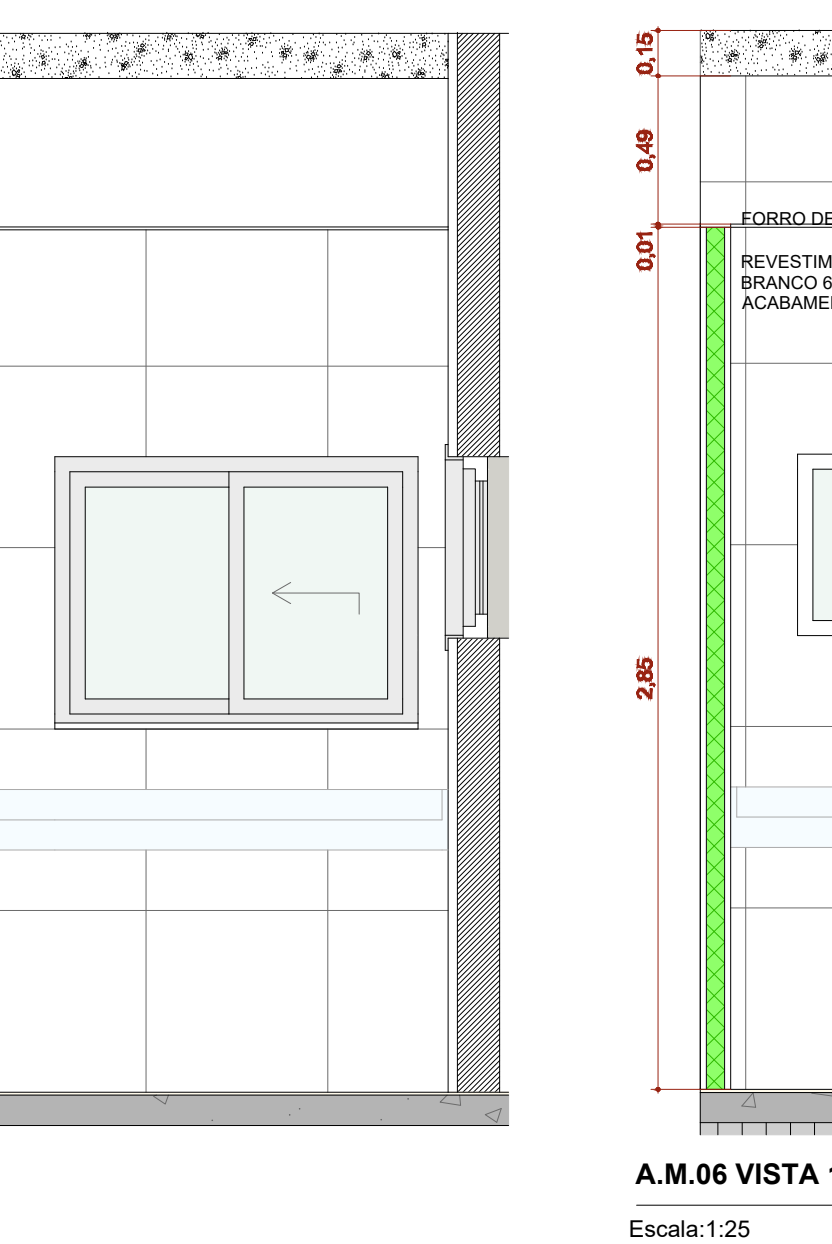
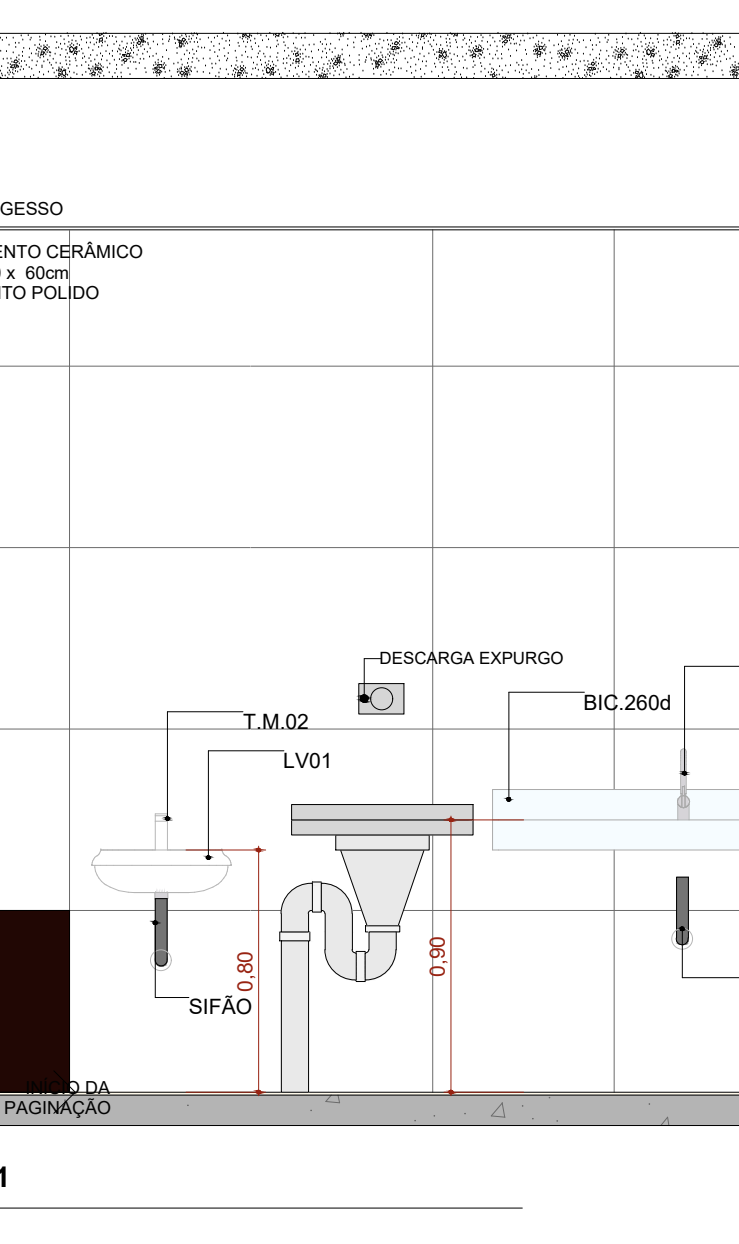
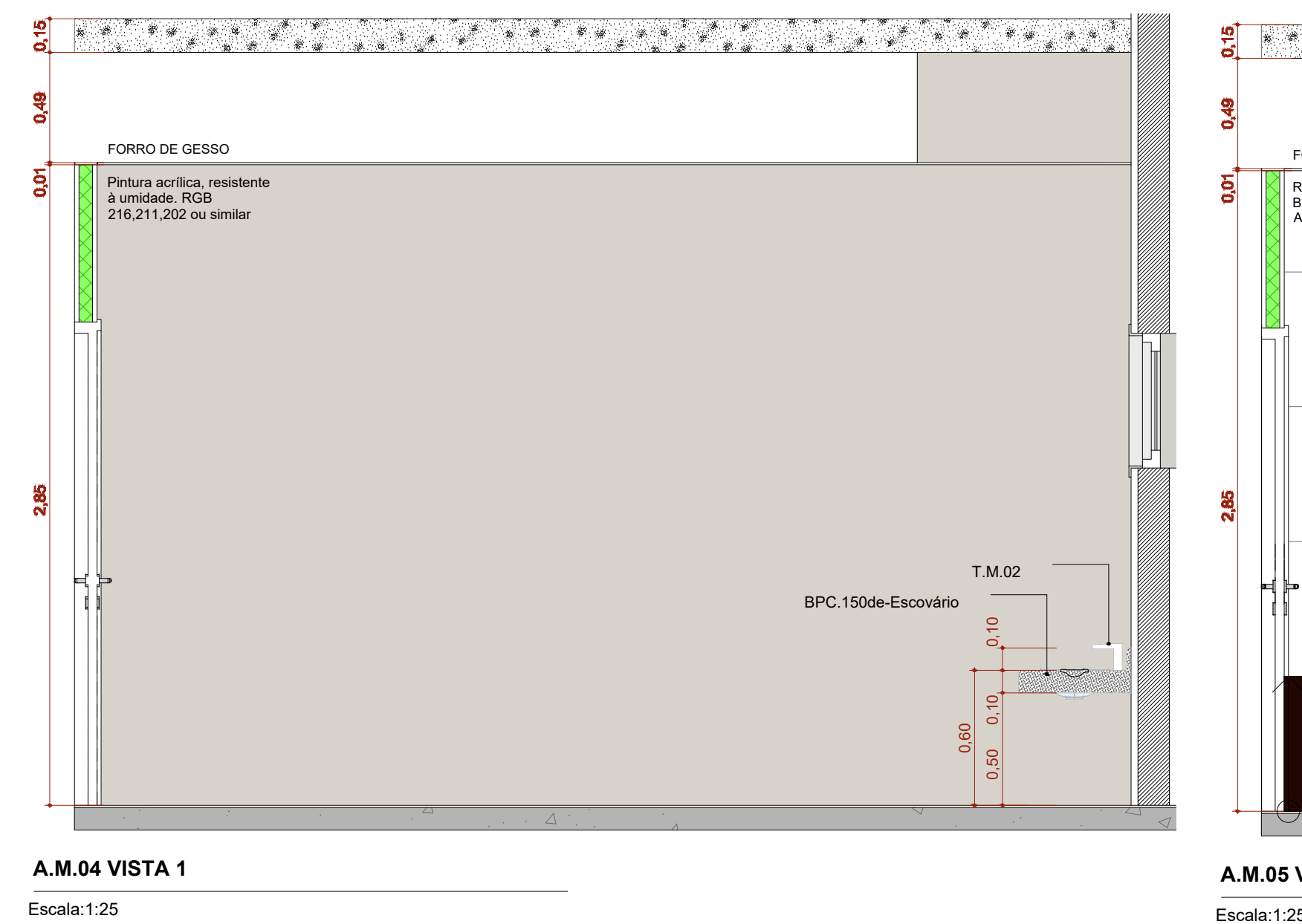
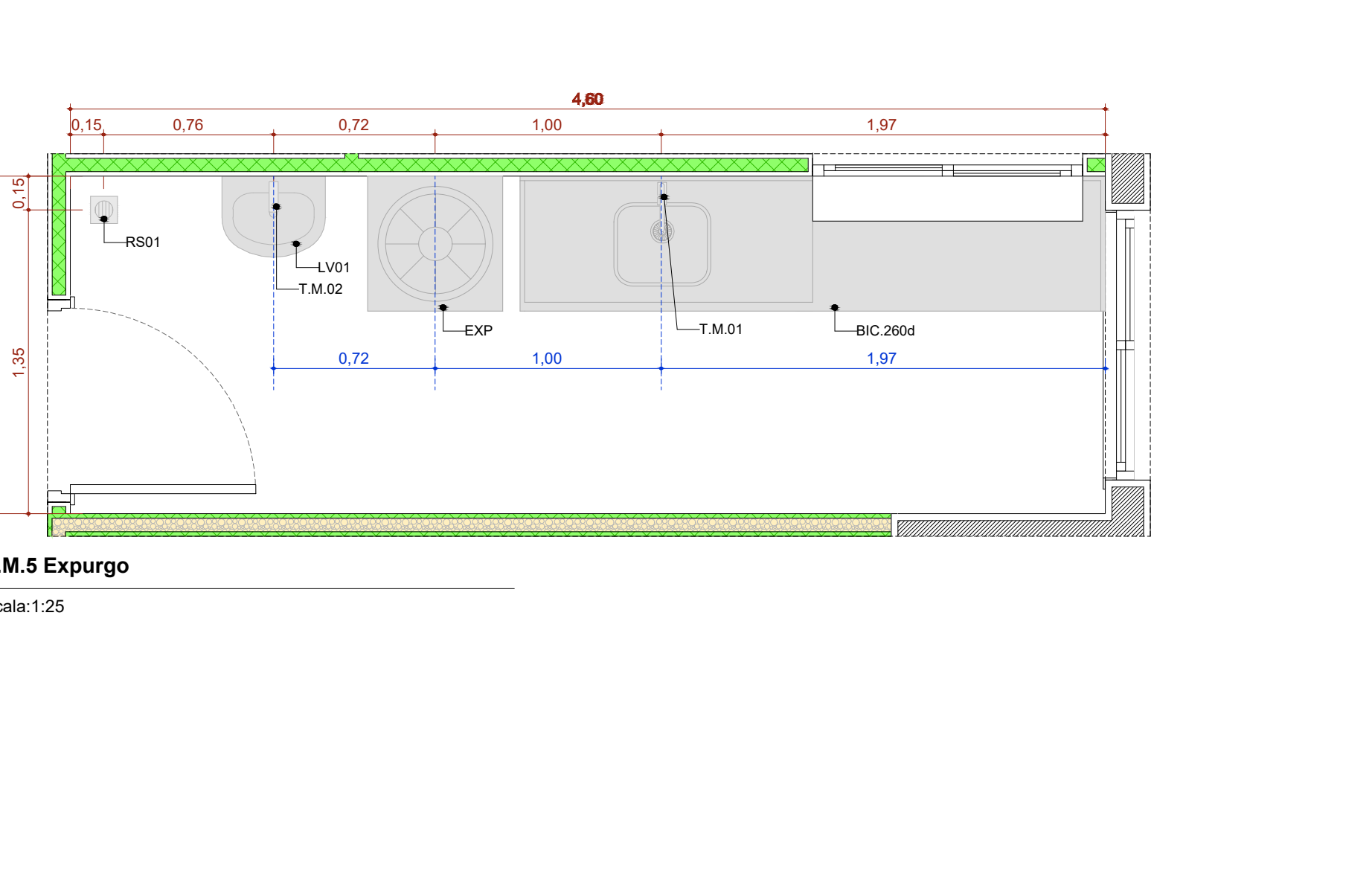
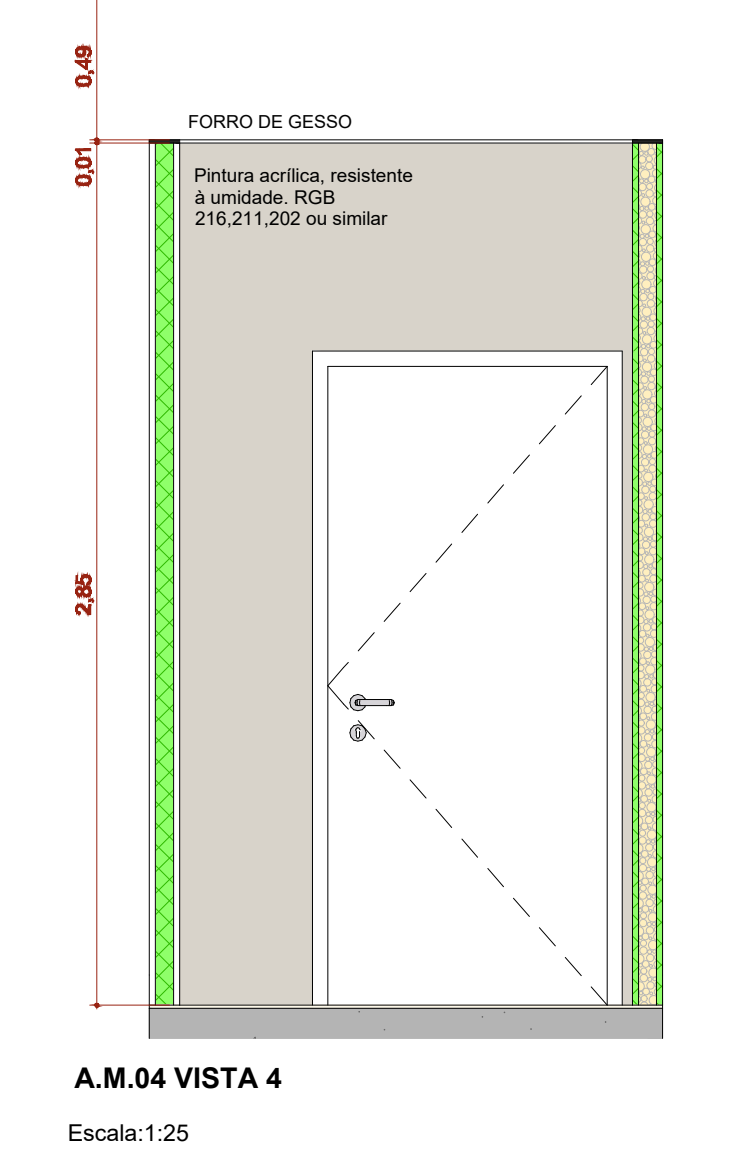
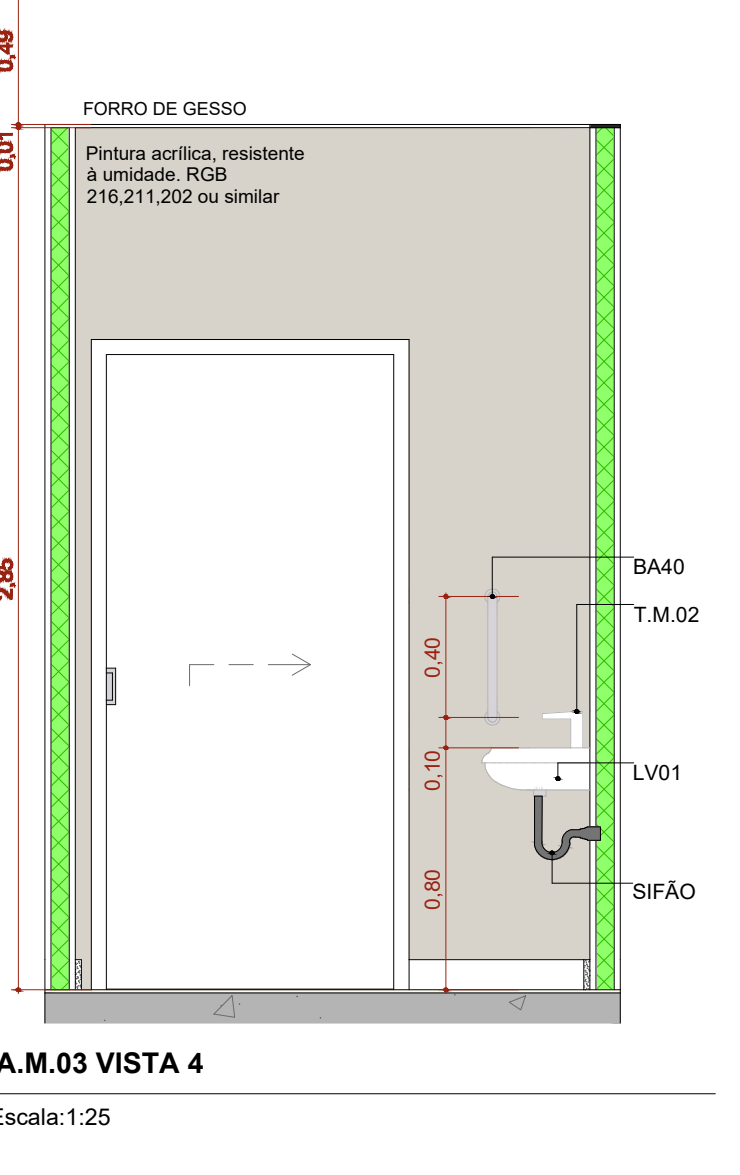
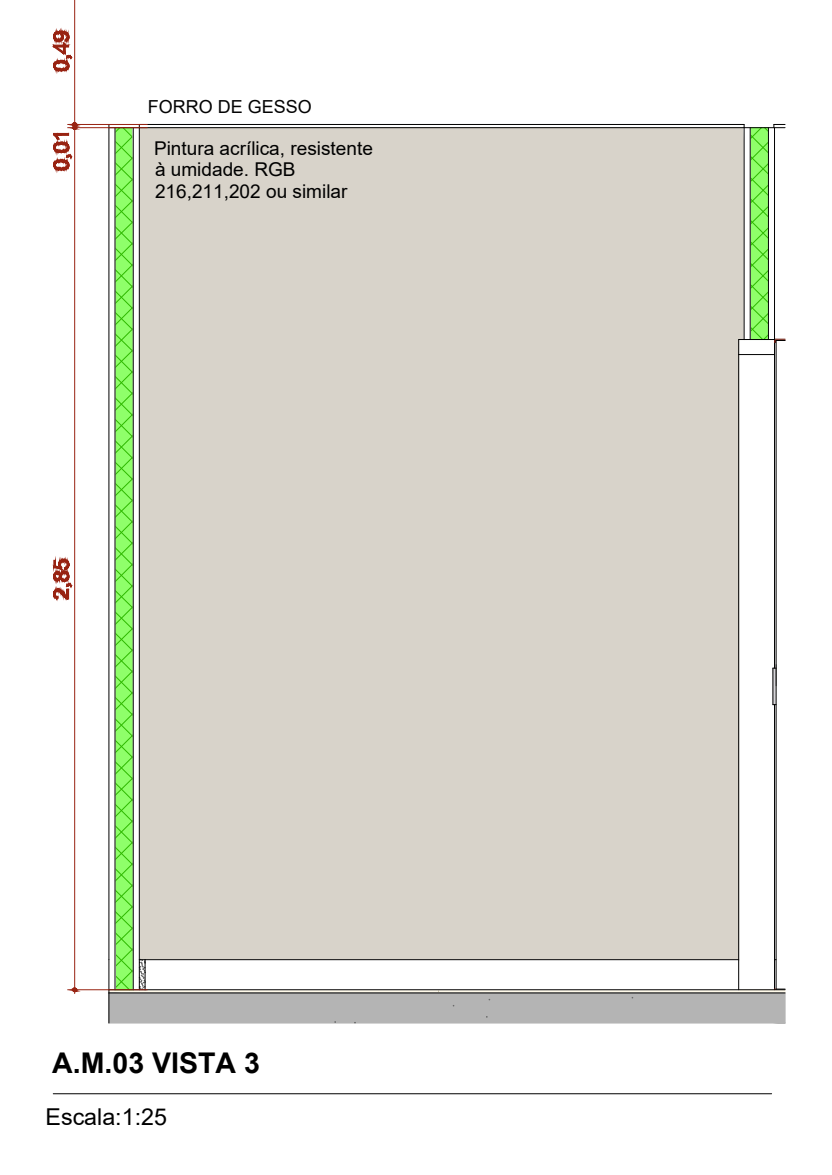
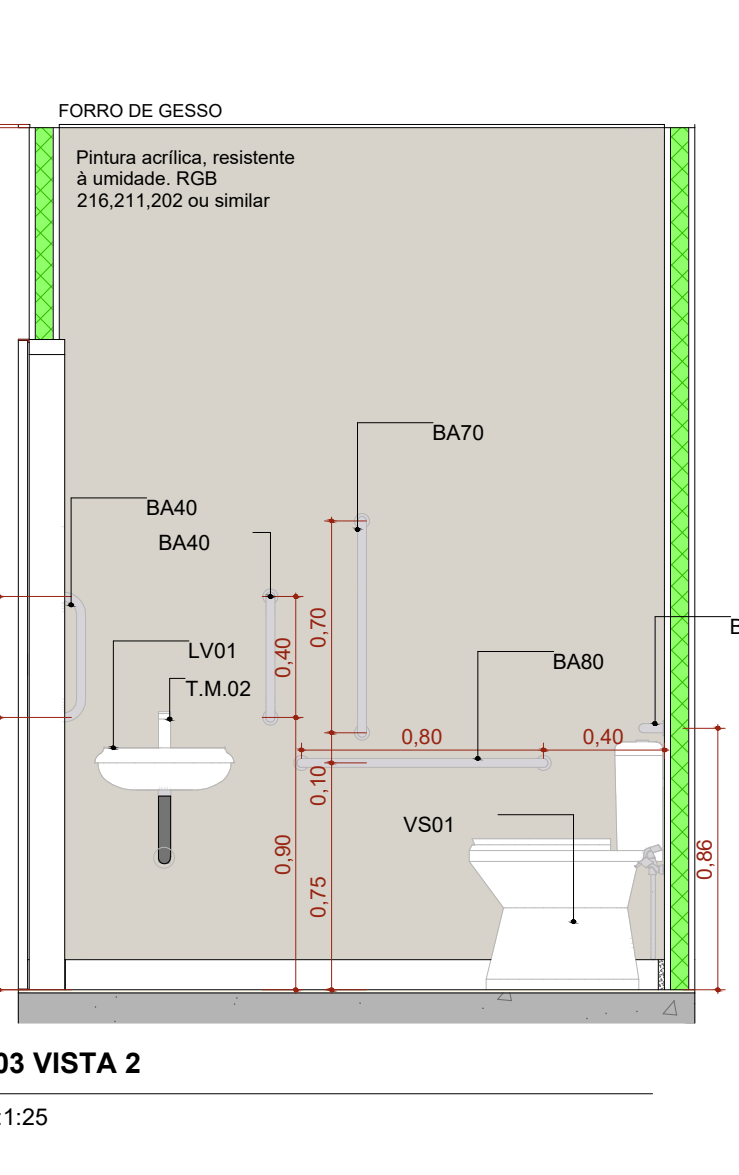
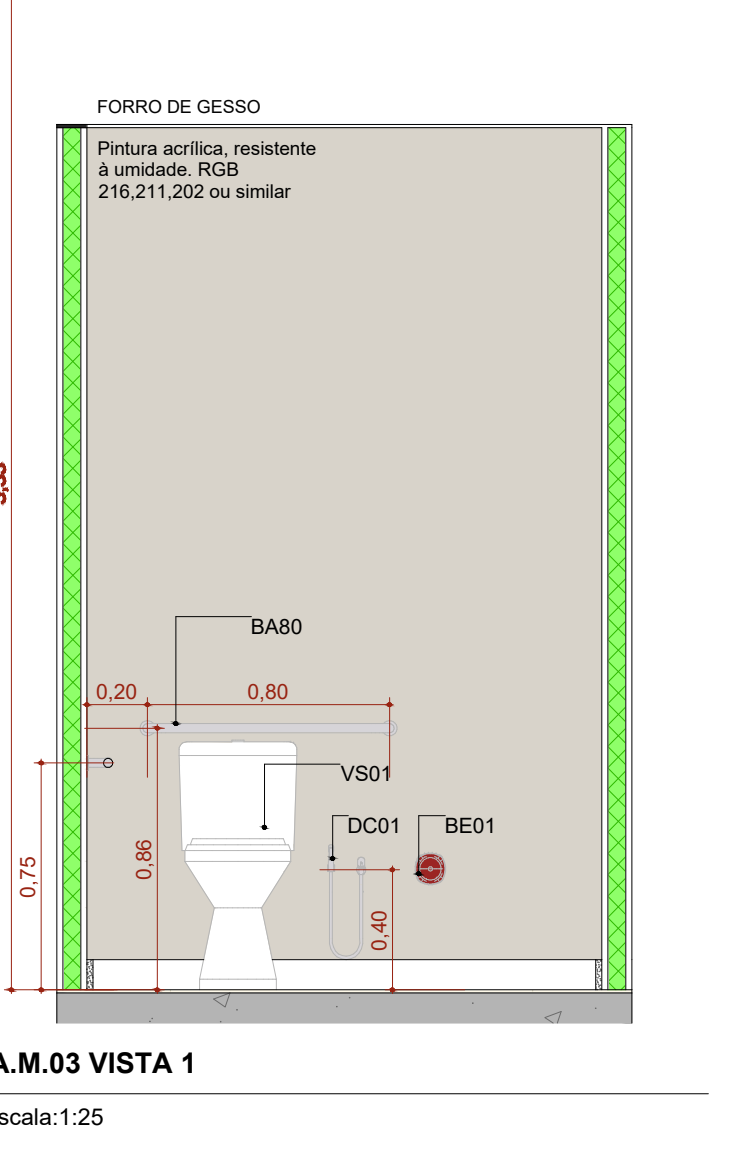
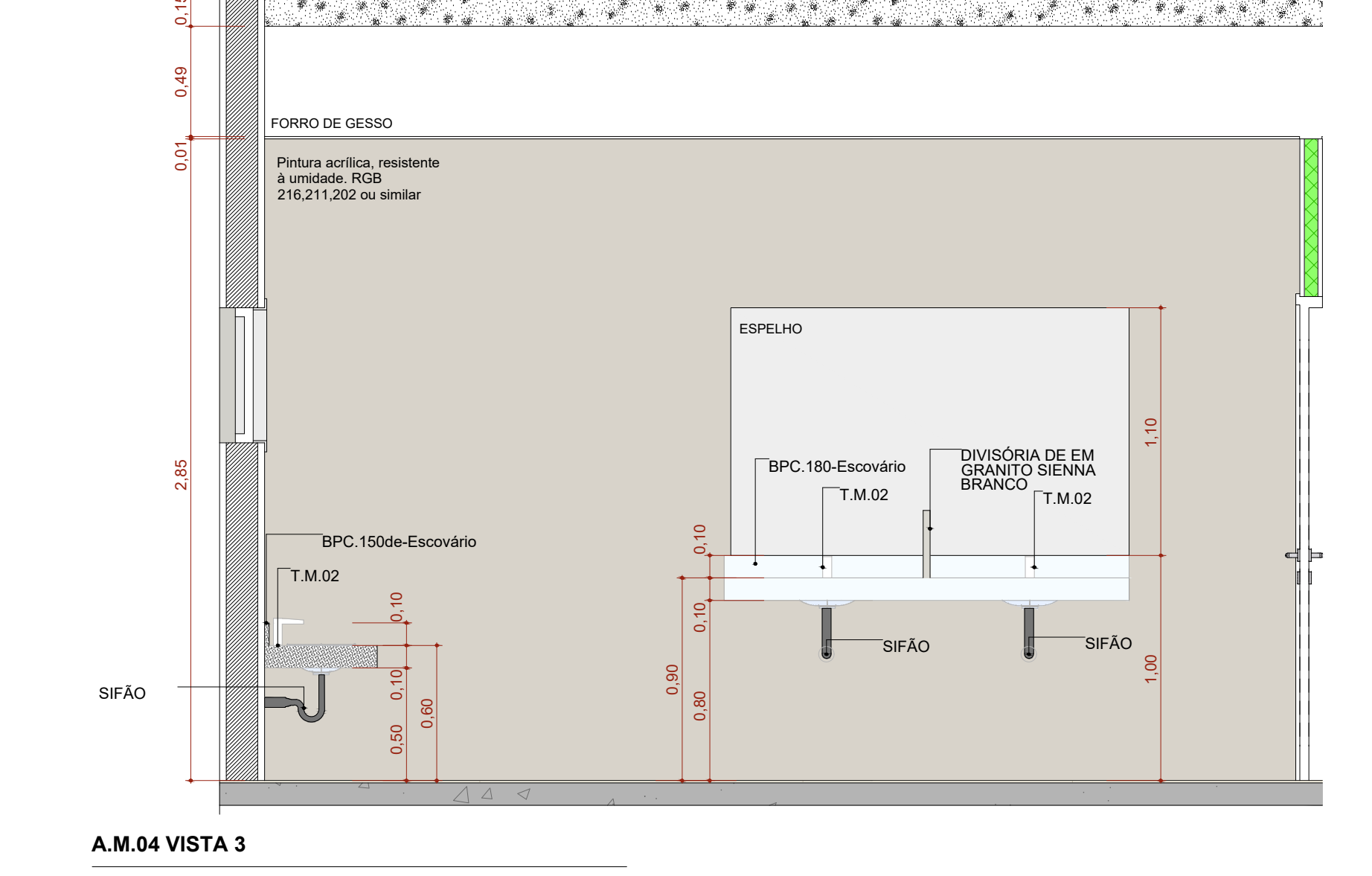
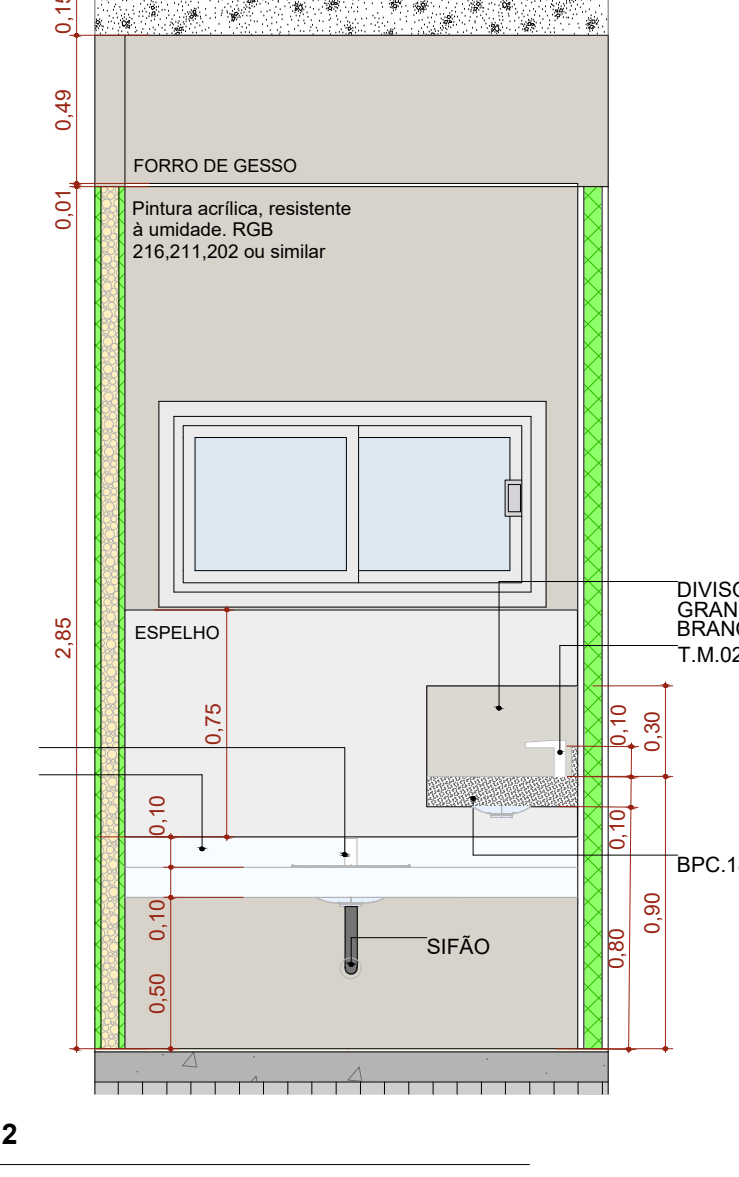
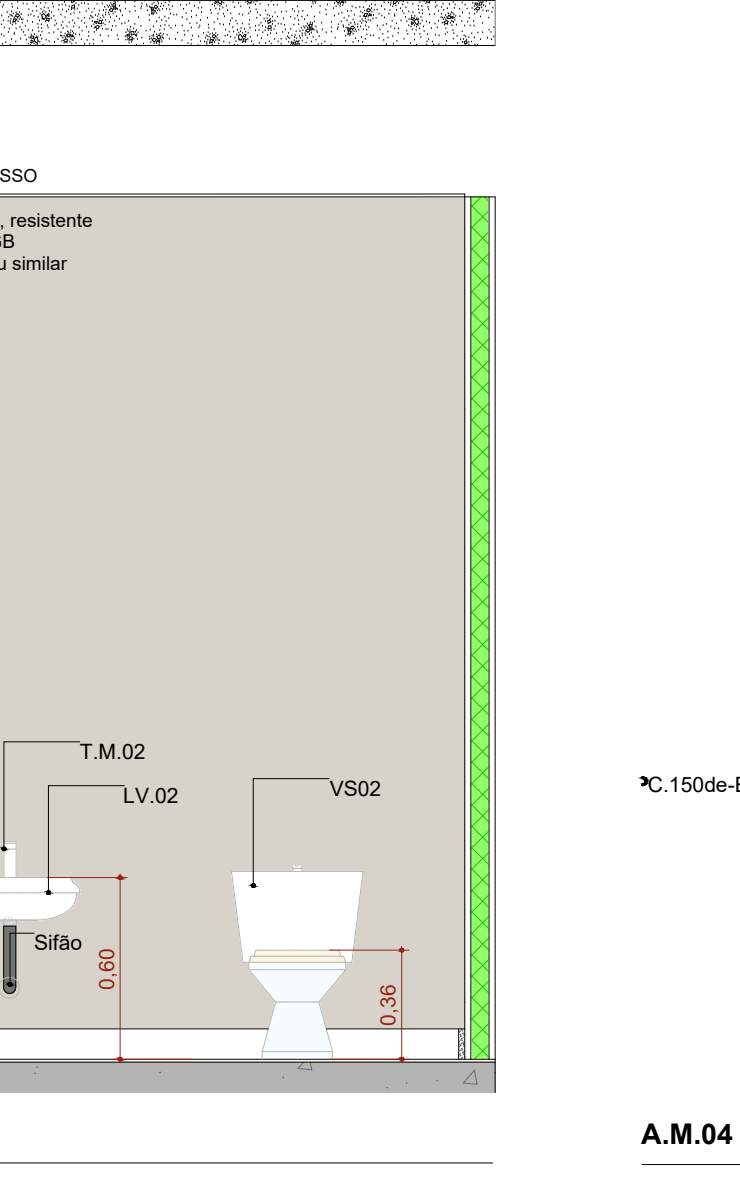
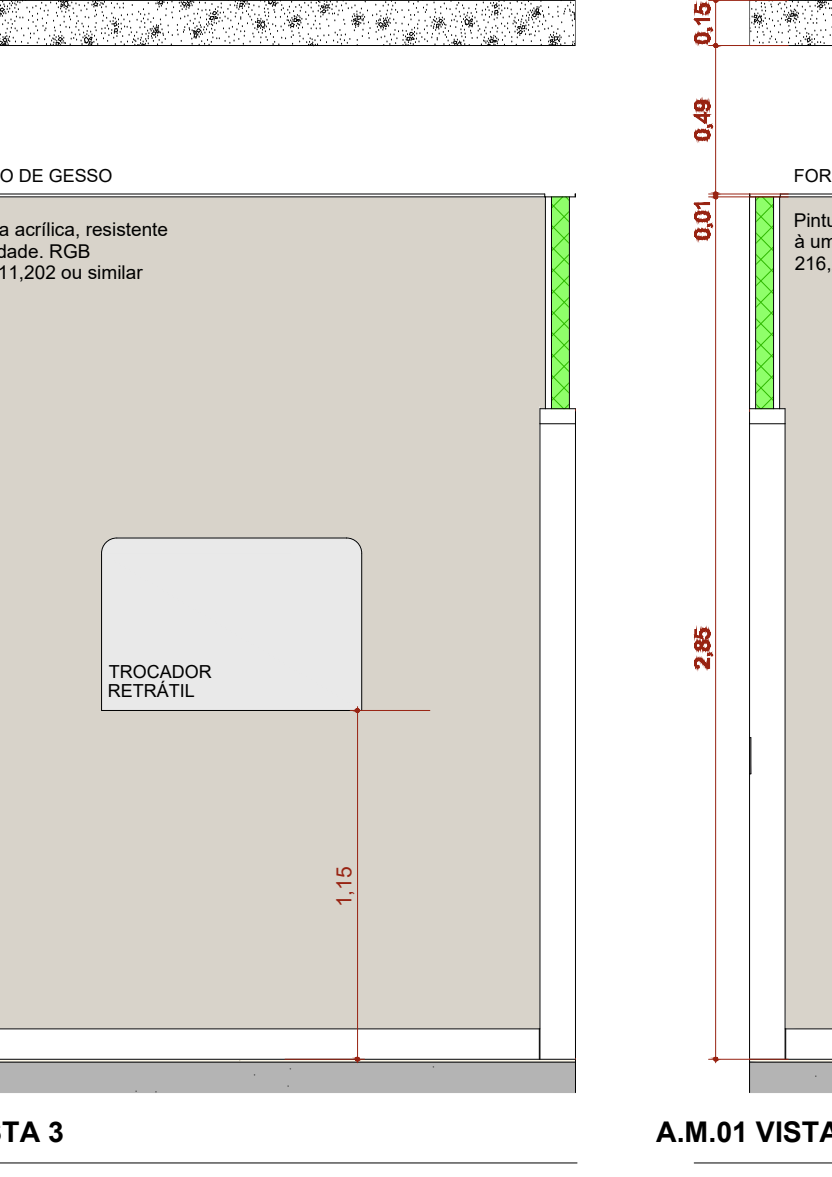
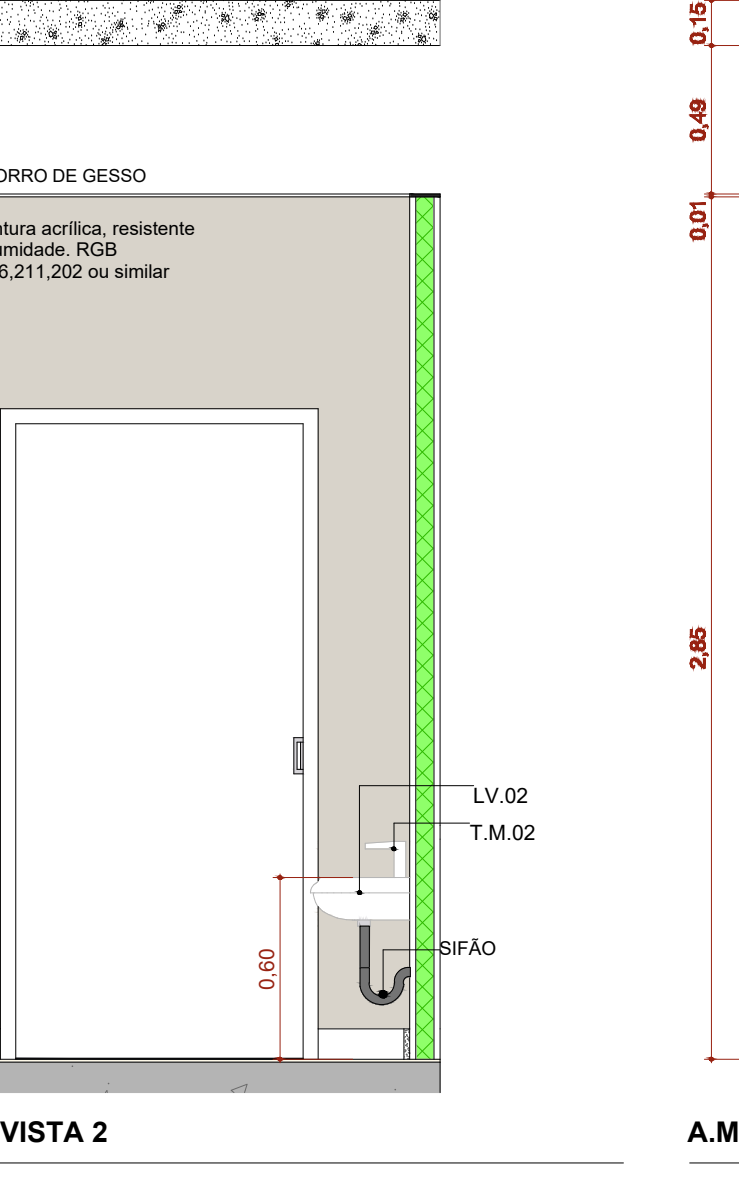
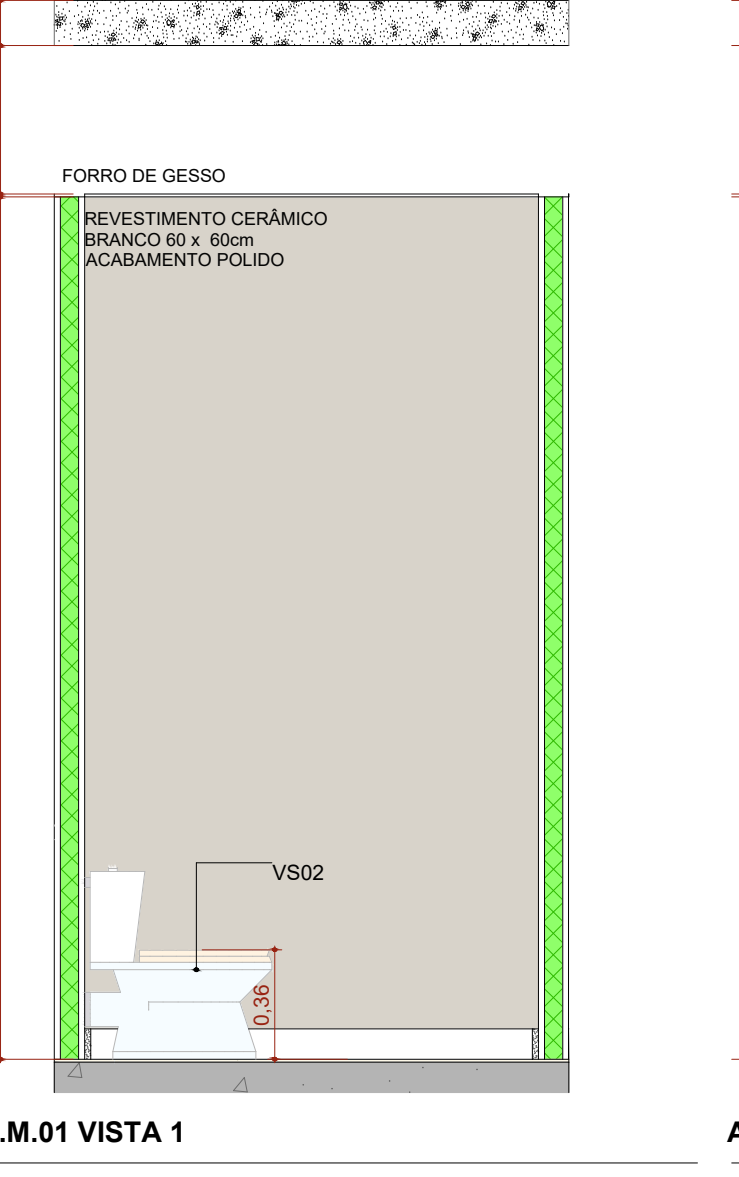
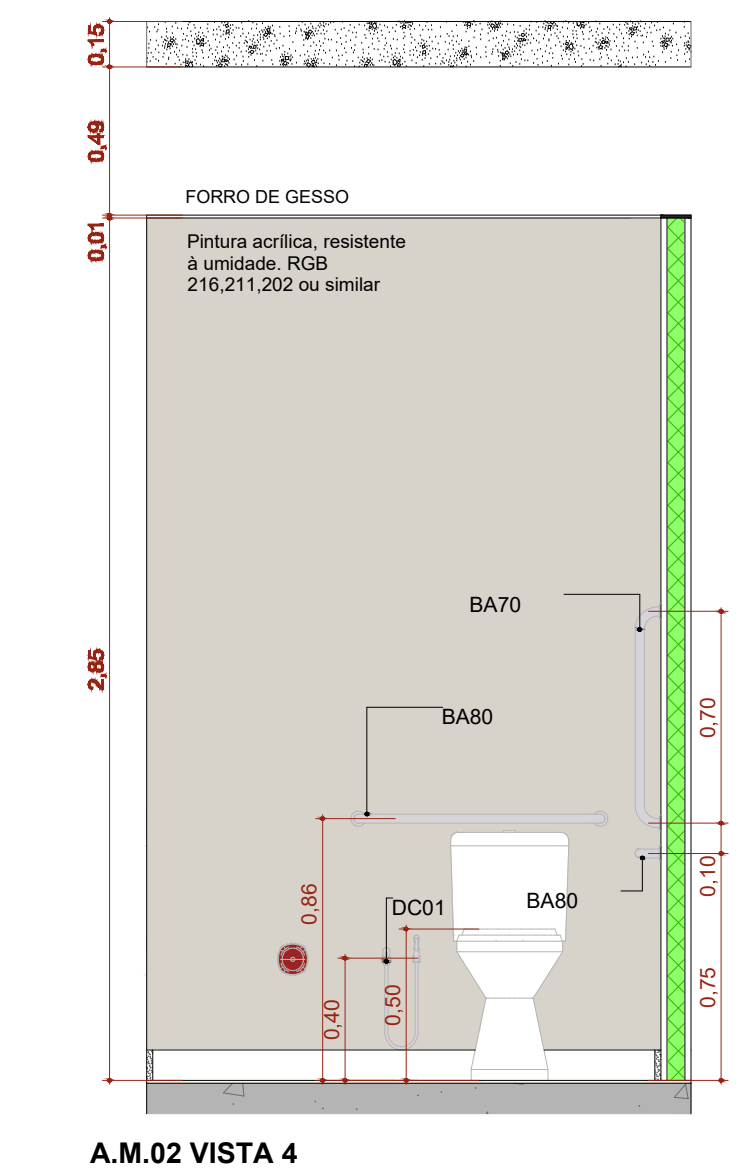
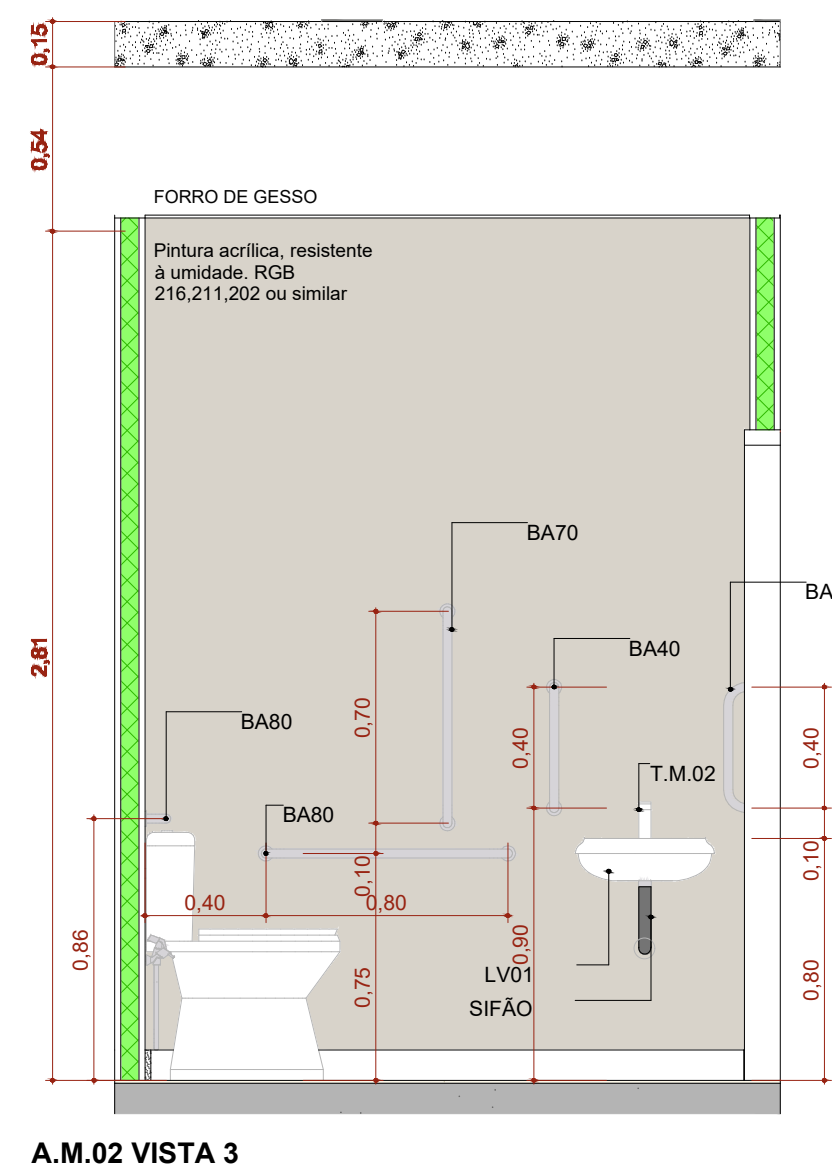
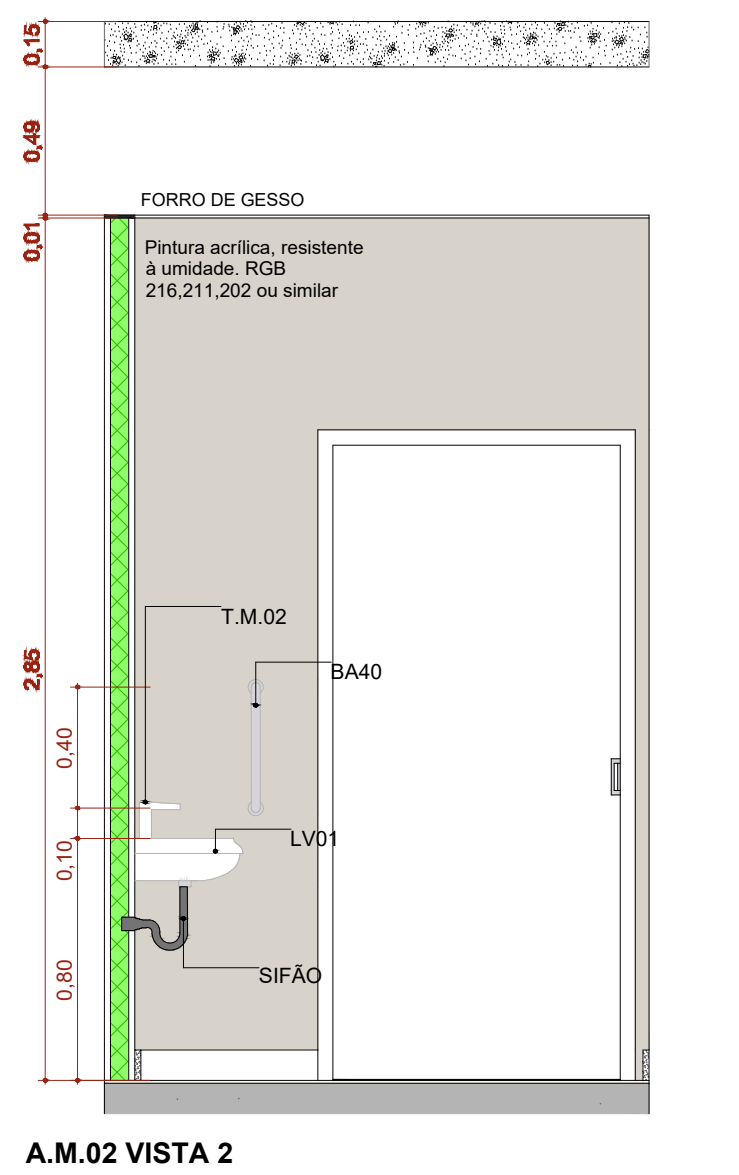
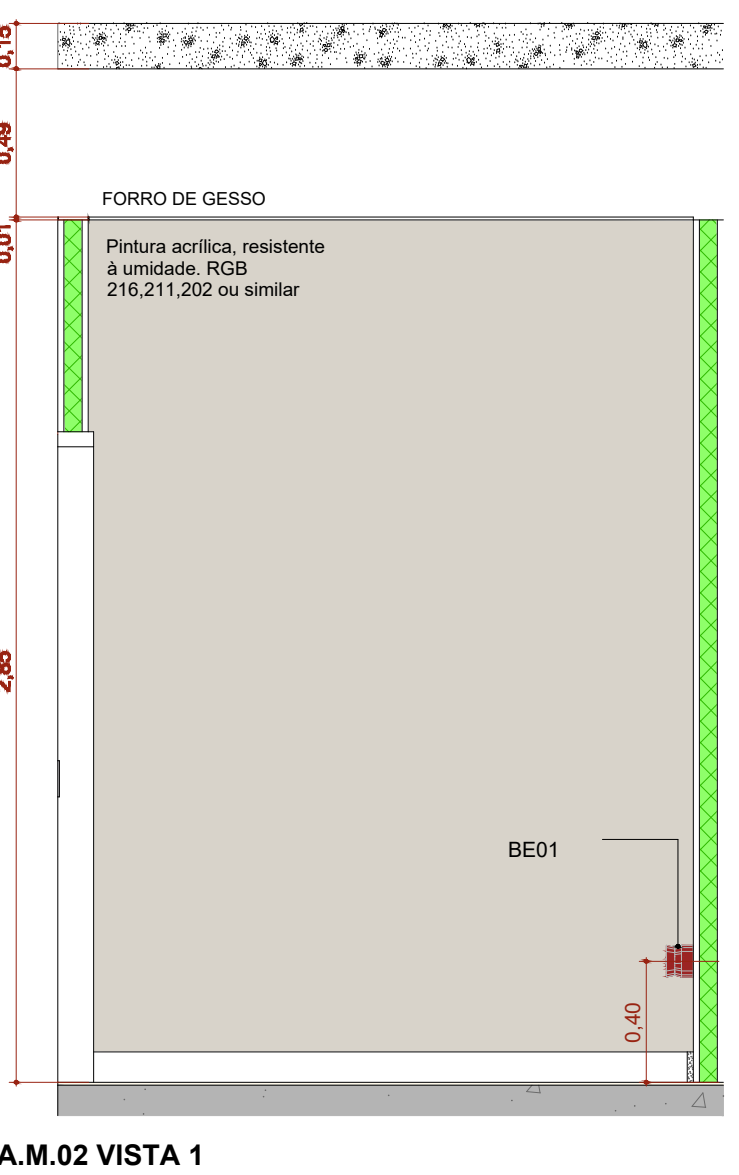
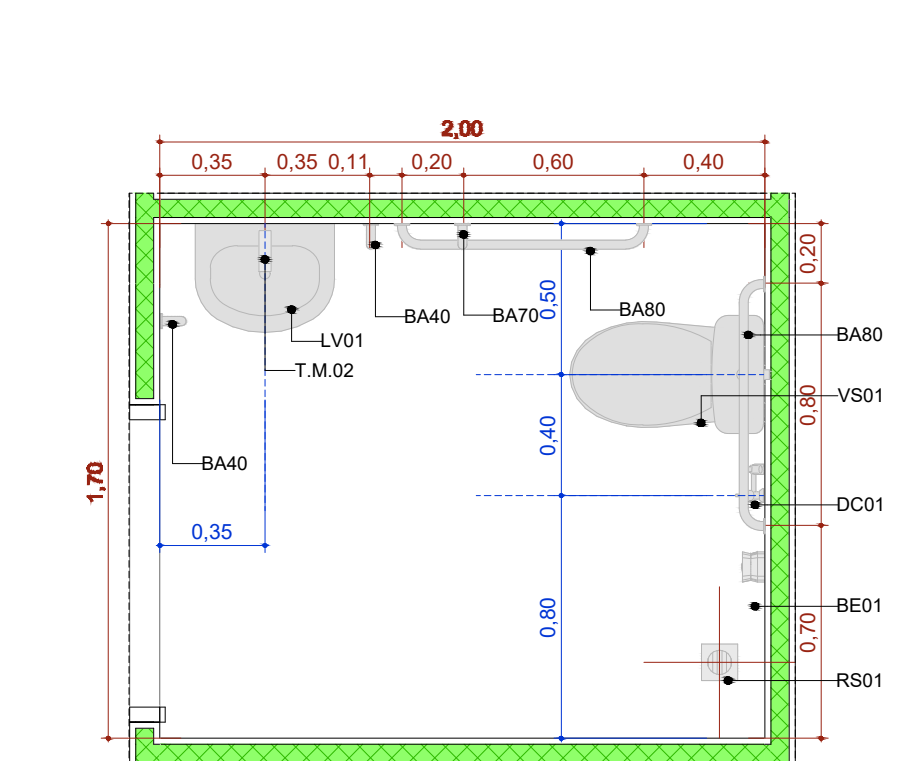
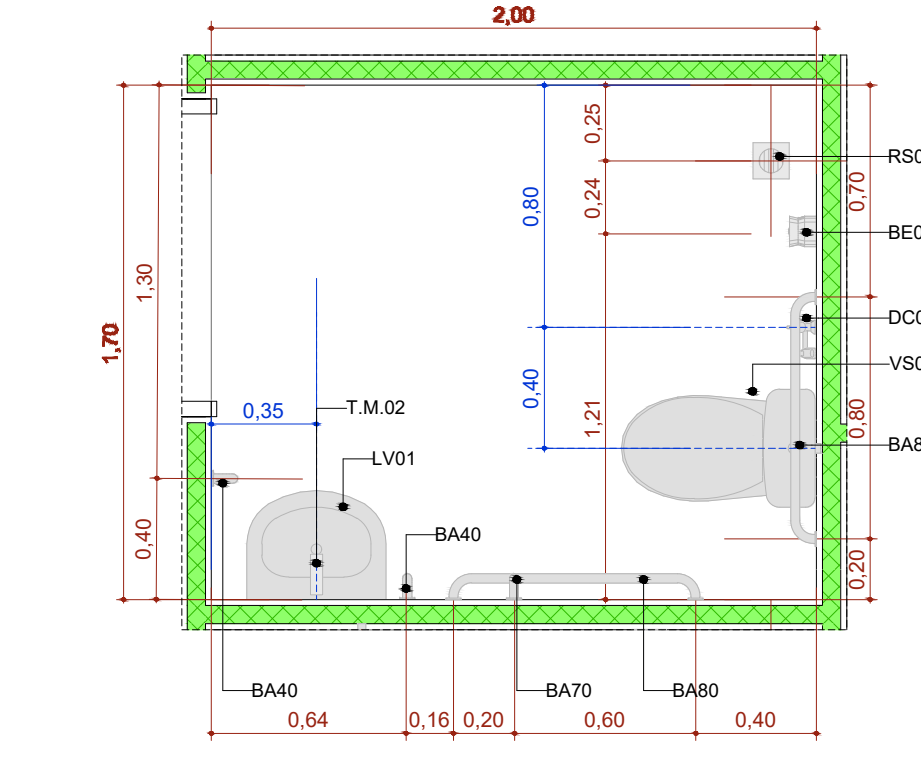
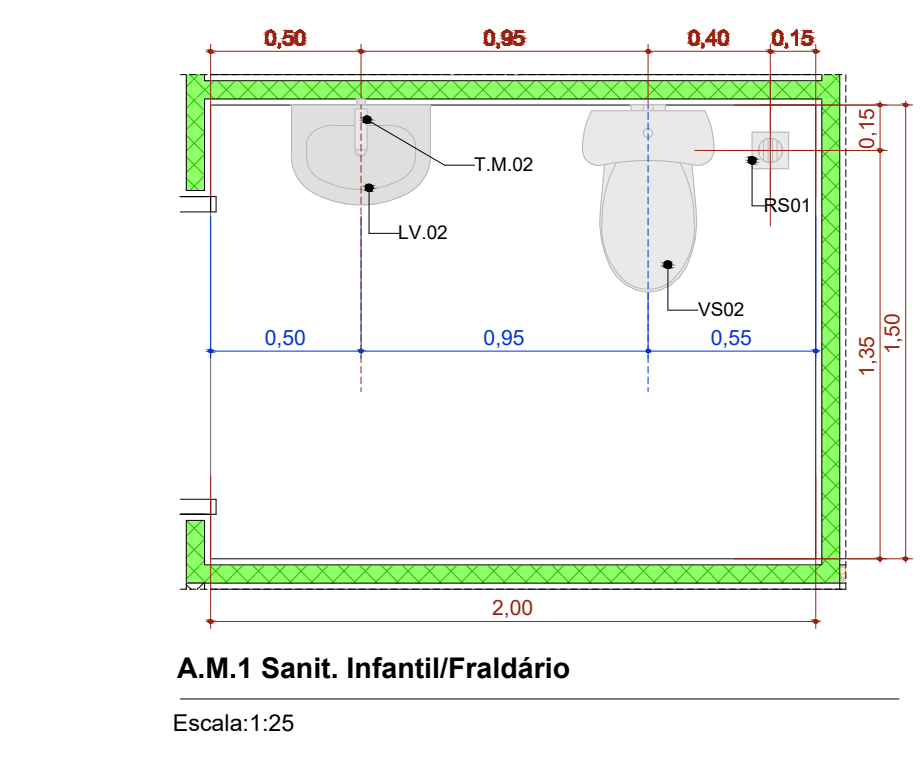

DOCUMENTOS DE REFERÊNCIAS:

NOTAS:
TODAS AS MEDIDAS ESTÃO EM METRO.

LEGENDA:

REV. 00	21/01/2025	EMISSÃO INICIAL	LORRAN / LUCAS	LEDA MARTINS
Nº	DATA	REVISÃO	DES.	RESP.

PROPRIETÁRIO:

AUTOR DO PROJETO:

F.L.E.O.

PROGRAMA / PROJETO:
PROPOSTA DE NOVA IMPLANTAÇÃO DE UNIDADE BÁSICA DE SAÚDE - PORTE I, RUA PROFESSORA EVANGELINA GUEDES, PARQUE ALDEIA, CAMPOS DOS GOYTAÇAZES/RJ.

ASSUNTO: DETALHAMENTO DE ÁREAS MOLHADAS I

ESCALA: 1:25

LEDA MARTINS	LEDA MARTINS	LEDA MARTINS	LORRAN PARODOT LUCAS TESTA	21/01/25
RESPONSÁVEL PELO PROJETO	APROVADO	REVISADO	REVISADO	DATA

NOME DO ARQUIVO / N.º DO PROJETO: [1390]-EDF-ARQ-PB-012-R00

12/13

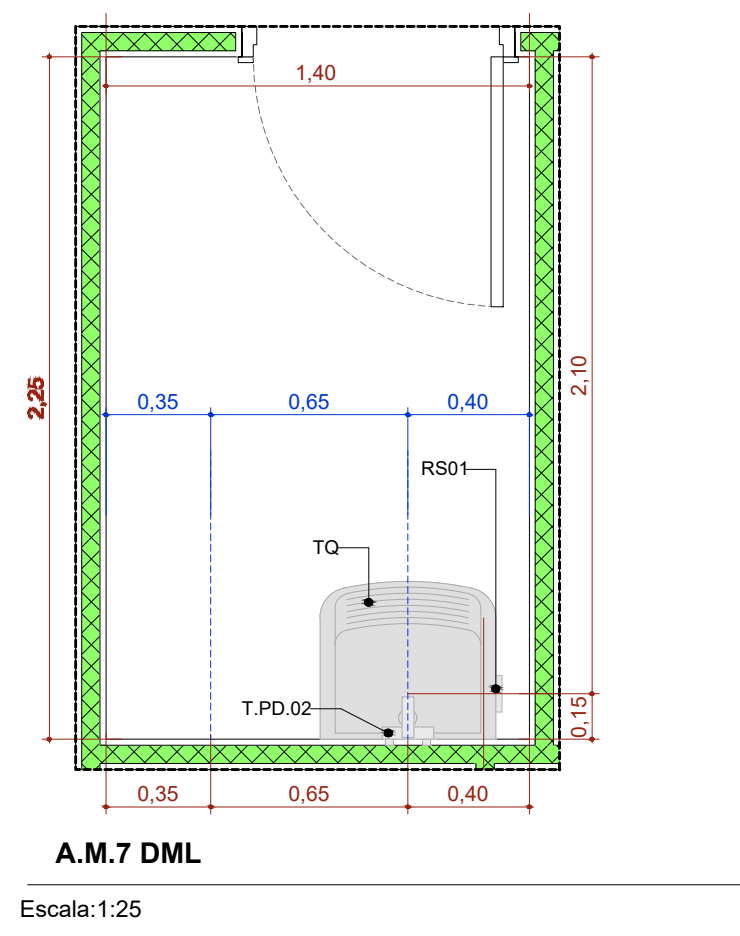

A.M.7 DML

Escala: 1:25

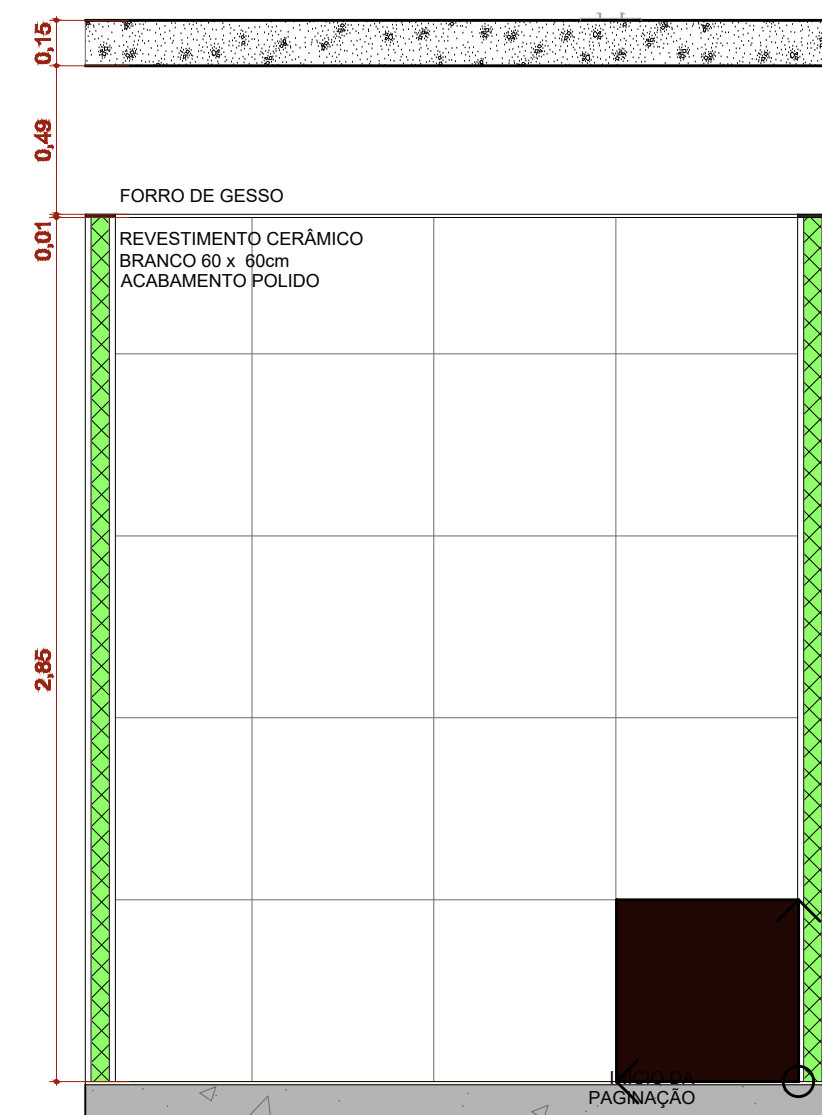

A.M.07 VISTA 1

Escala: 1:25

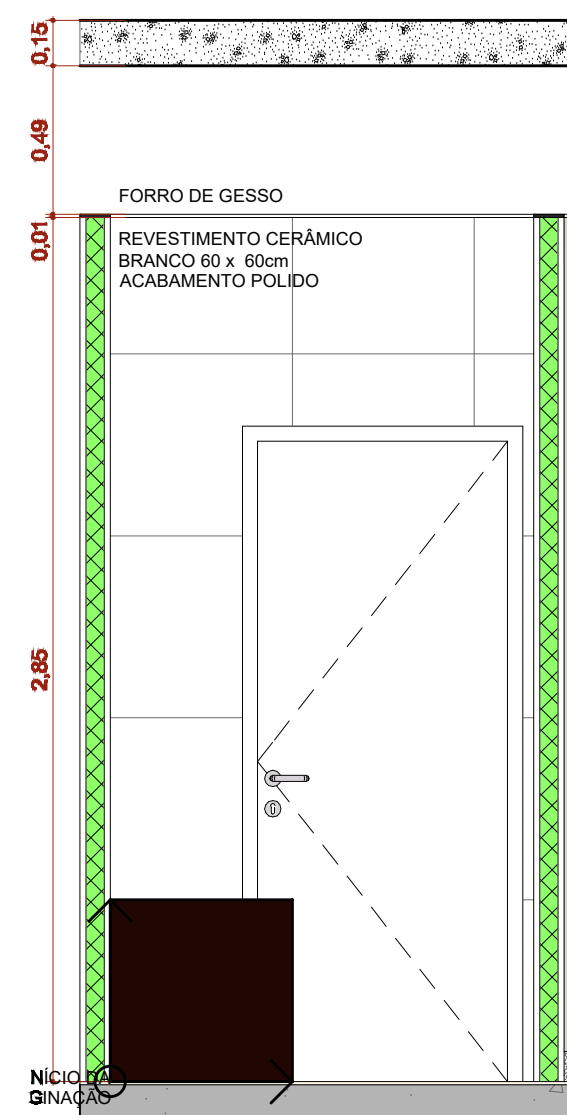

A.M.07 VISTA 2

Escala: 1:25

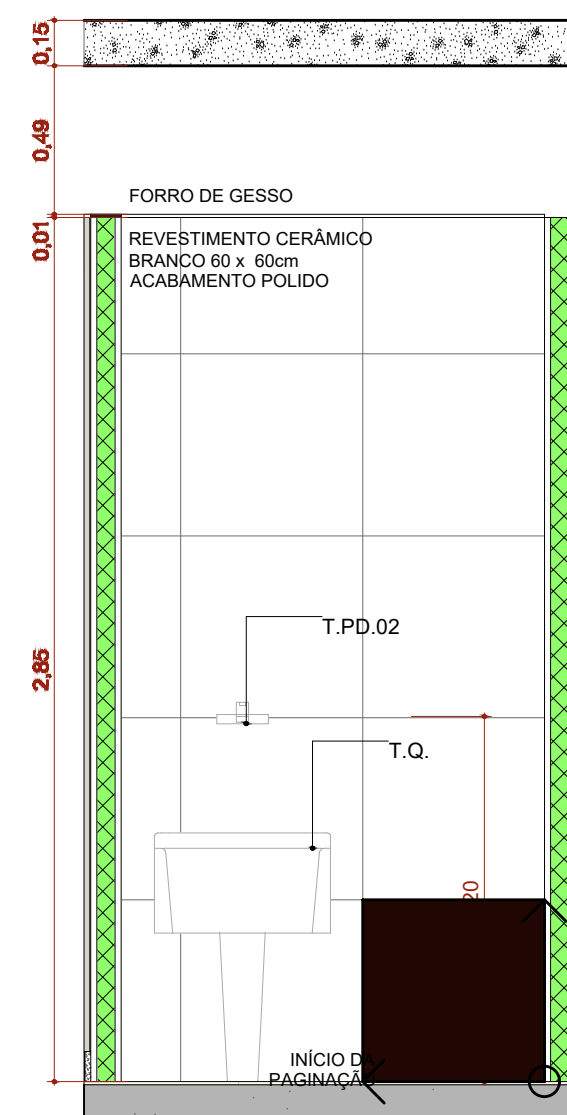

A.M.07 VISTA 3

Escala: 1:25

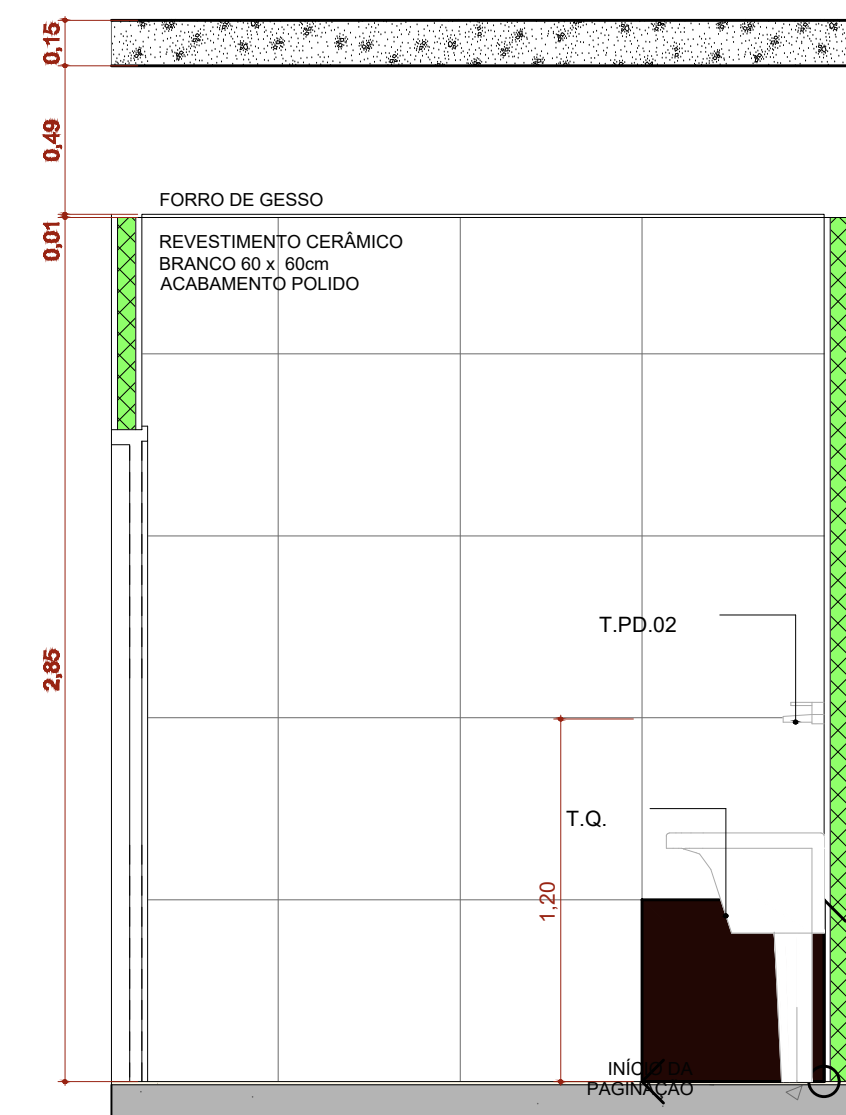

A.M.07 VISTA 4

Escala: 1:25

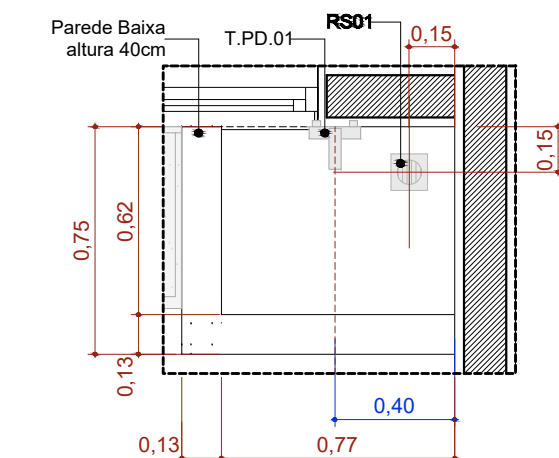

A.M.10 Higienização dos pés

Escala: 1:25

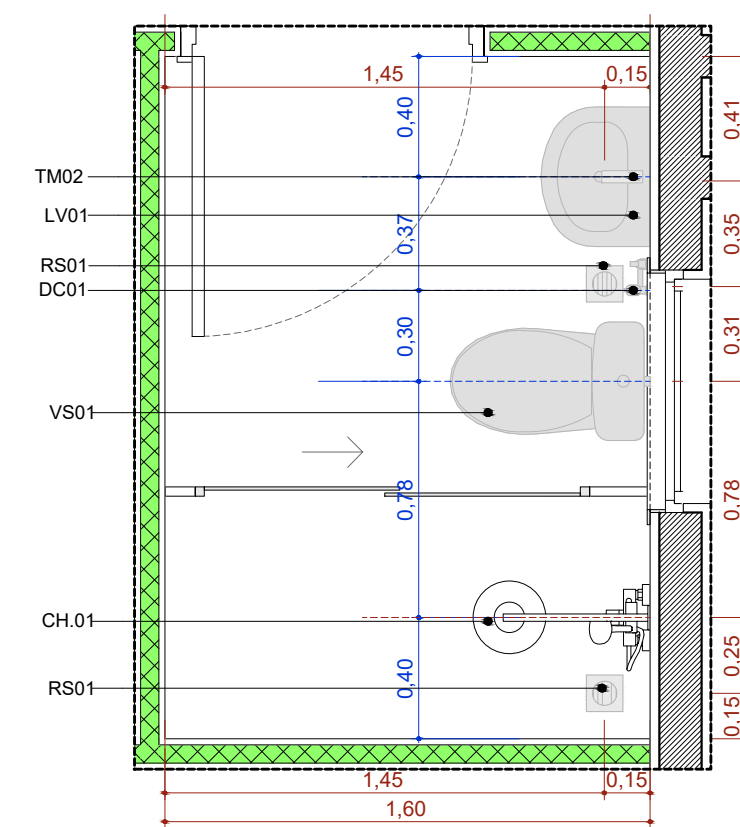

A.M.8 Banh. Func. Masc.

Escala: 1:25

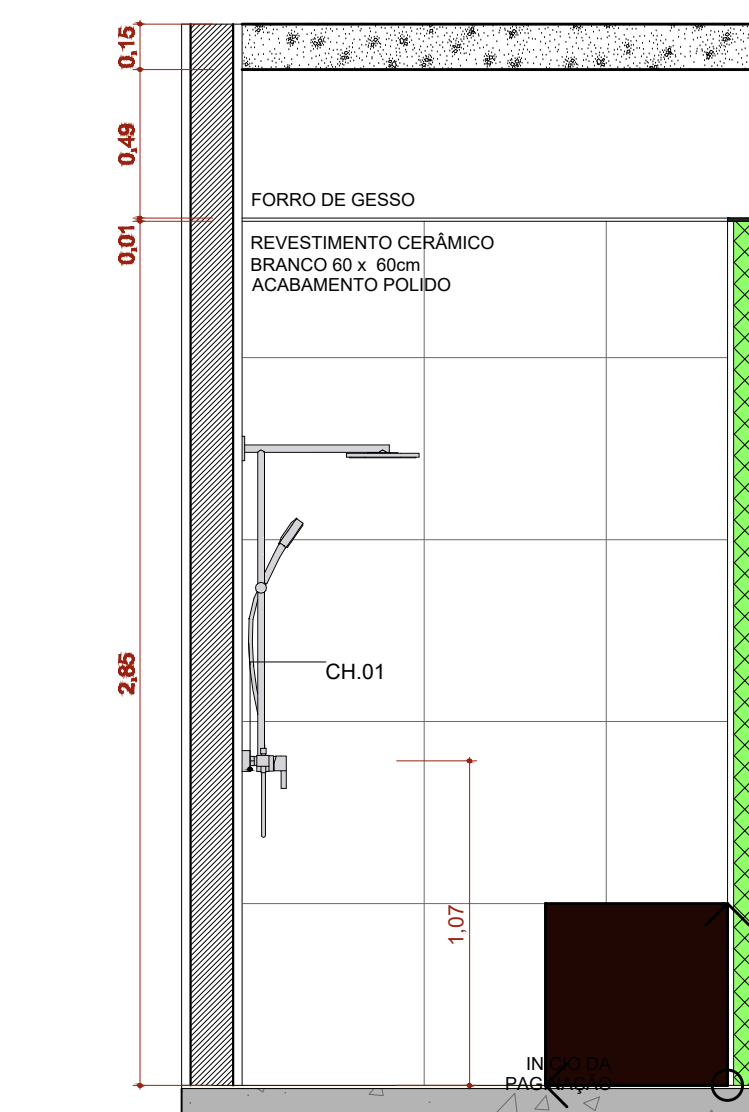

A.M.08 VISTA 1

Escala: 1:25

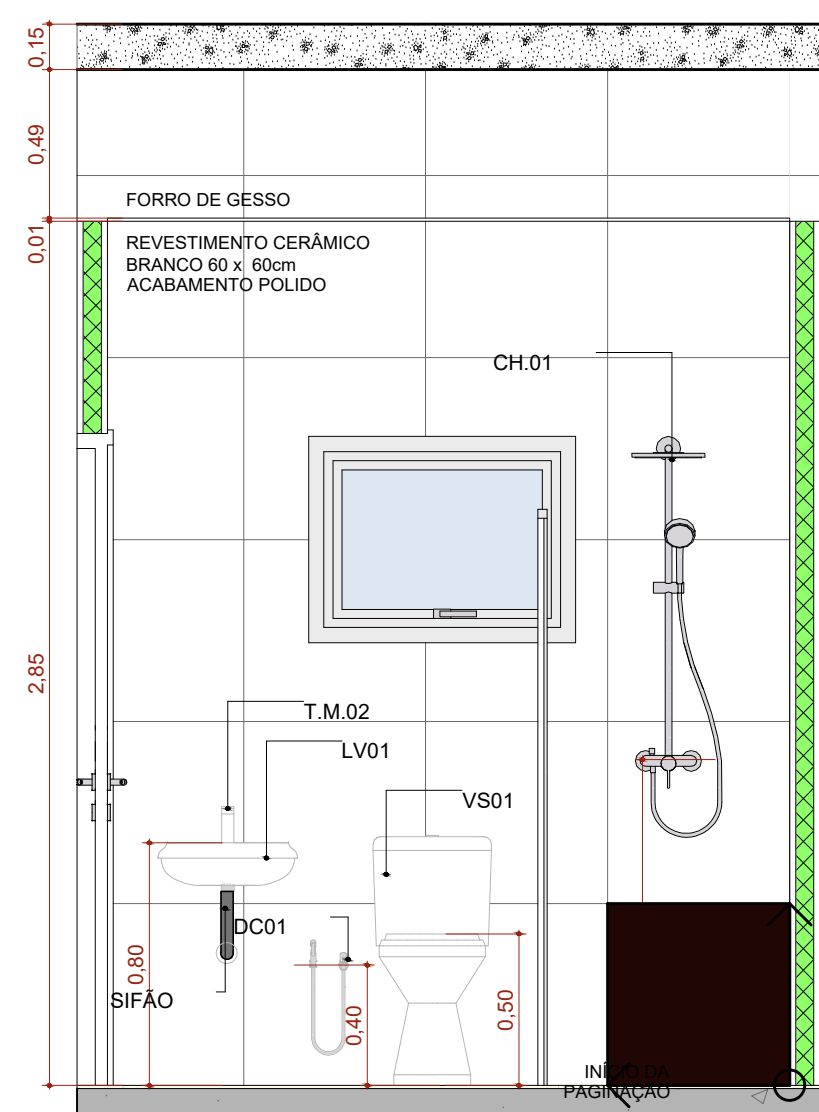

A.M.08 VISTA 2

Escala: 1:25

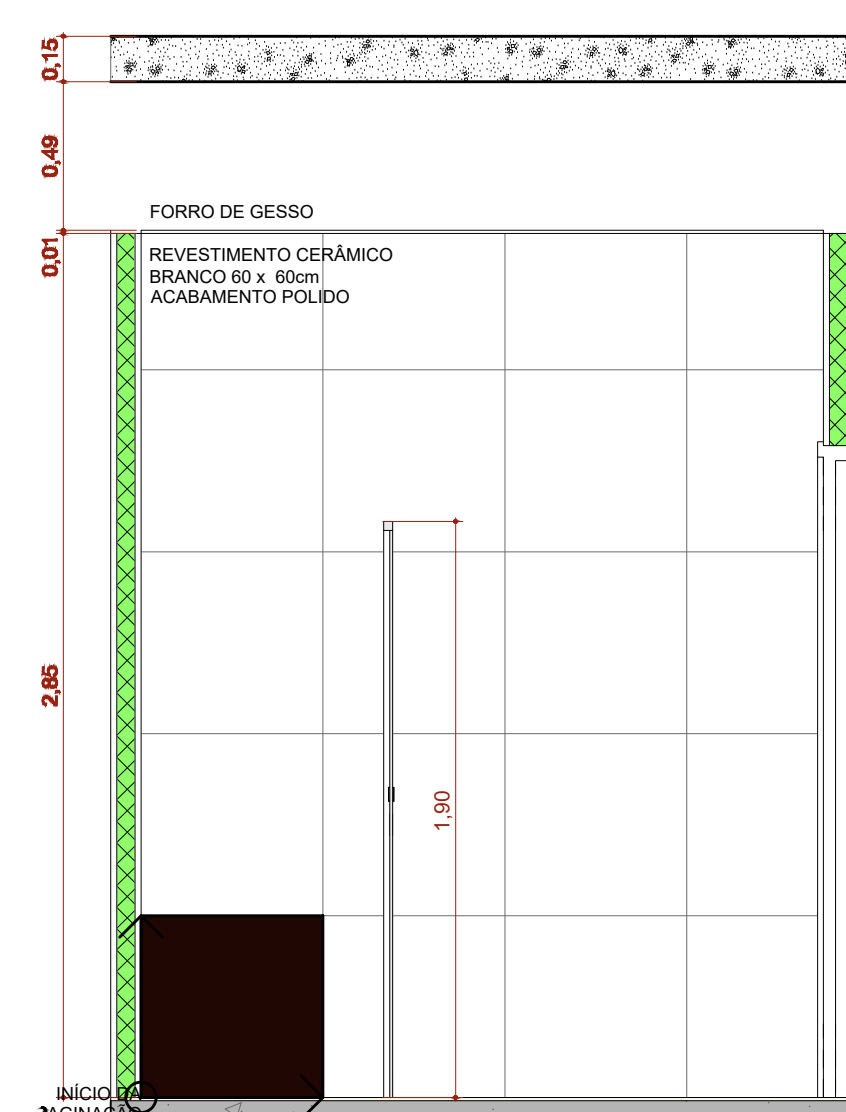

A.M.08 VISTA 3

Escala: 1:25

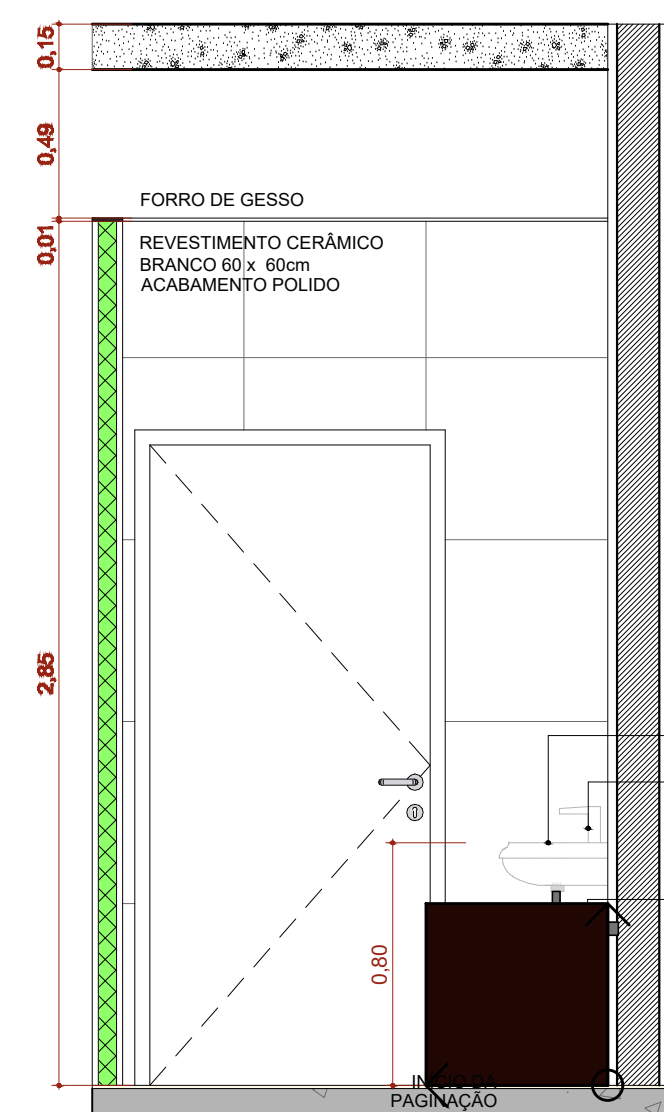

A.M.08 VISTA 4

Escala: 1:25

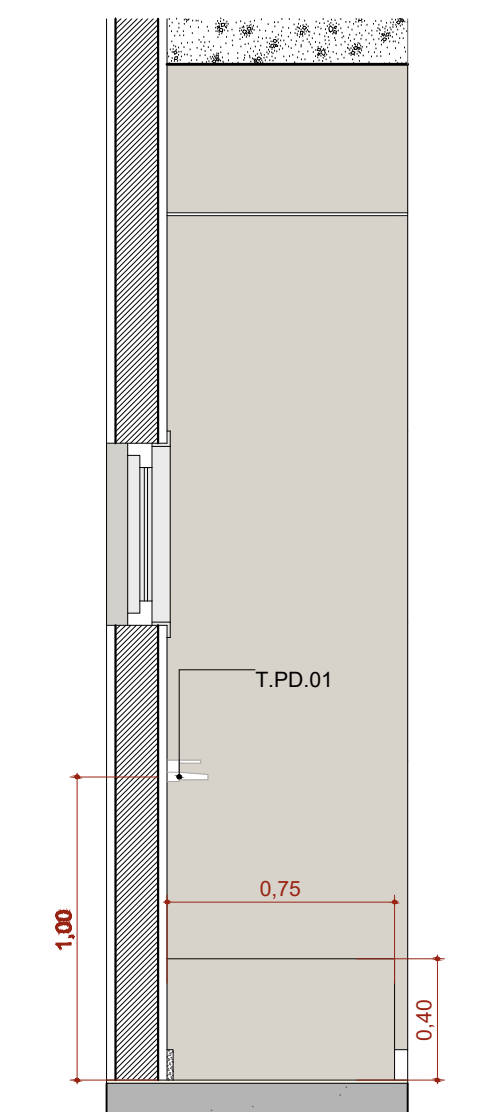

A.M.10 VISTA 1

Escala: 1:25

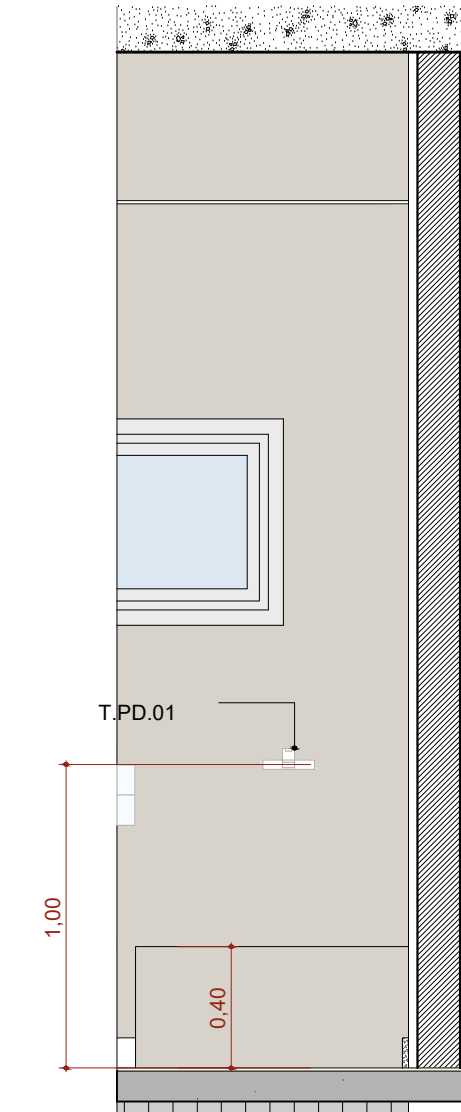

A.M.10 VISTA 2

Escala: 1:25

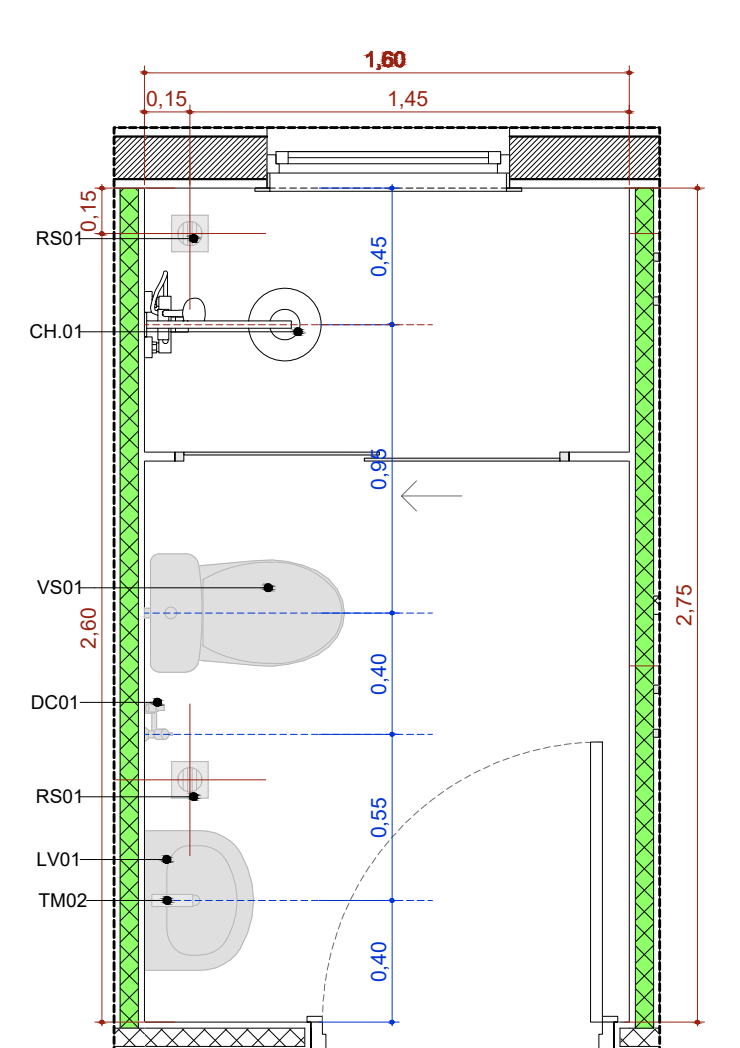

A.M.9 Banh. Func. Fem.

Escala: 1:25

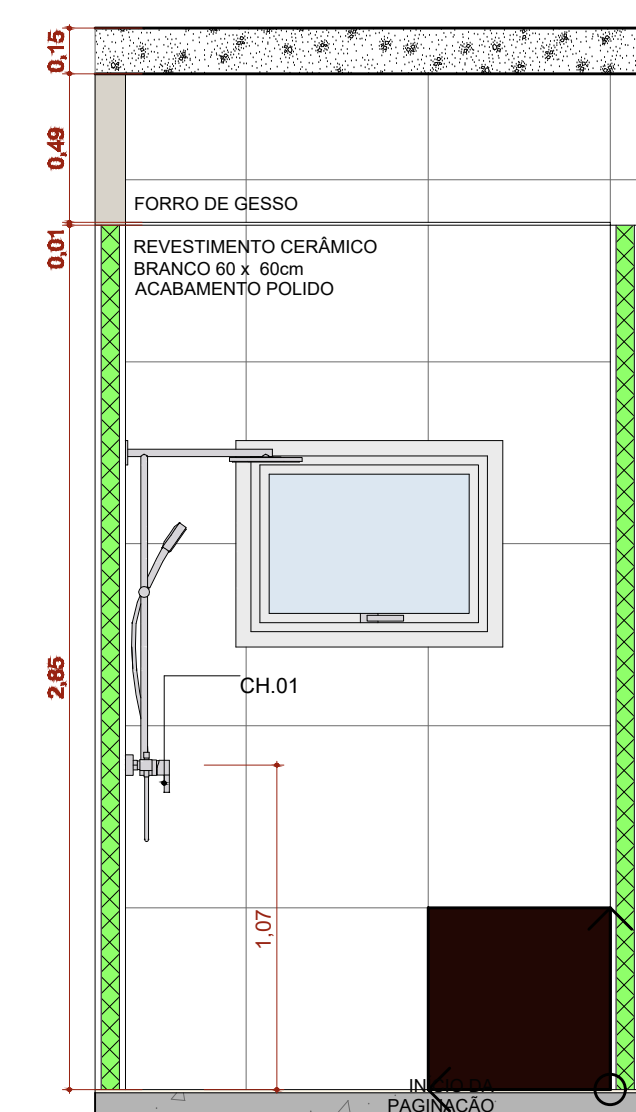

A.M.09 VISTA 1

Escala: 1:25

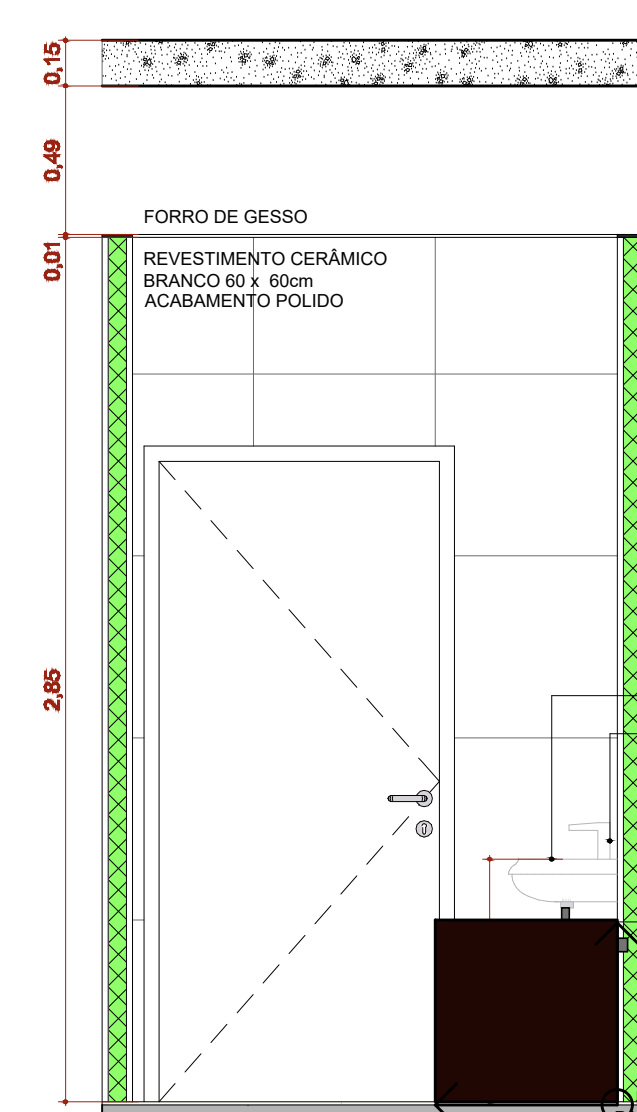

A.M.09 VISTA 2

Escala: 1:25

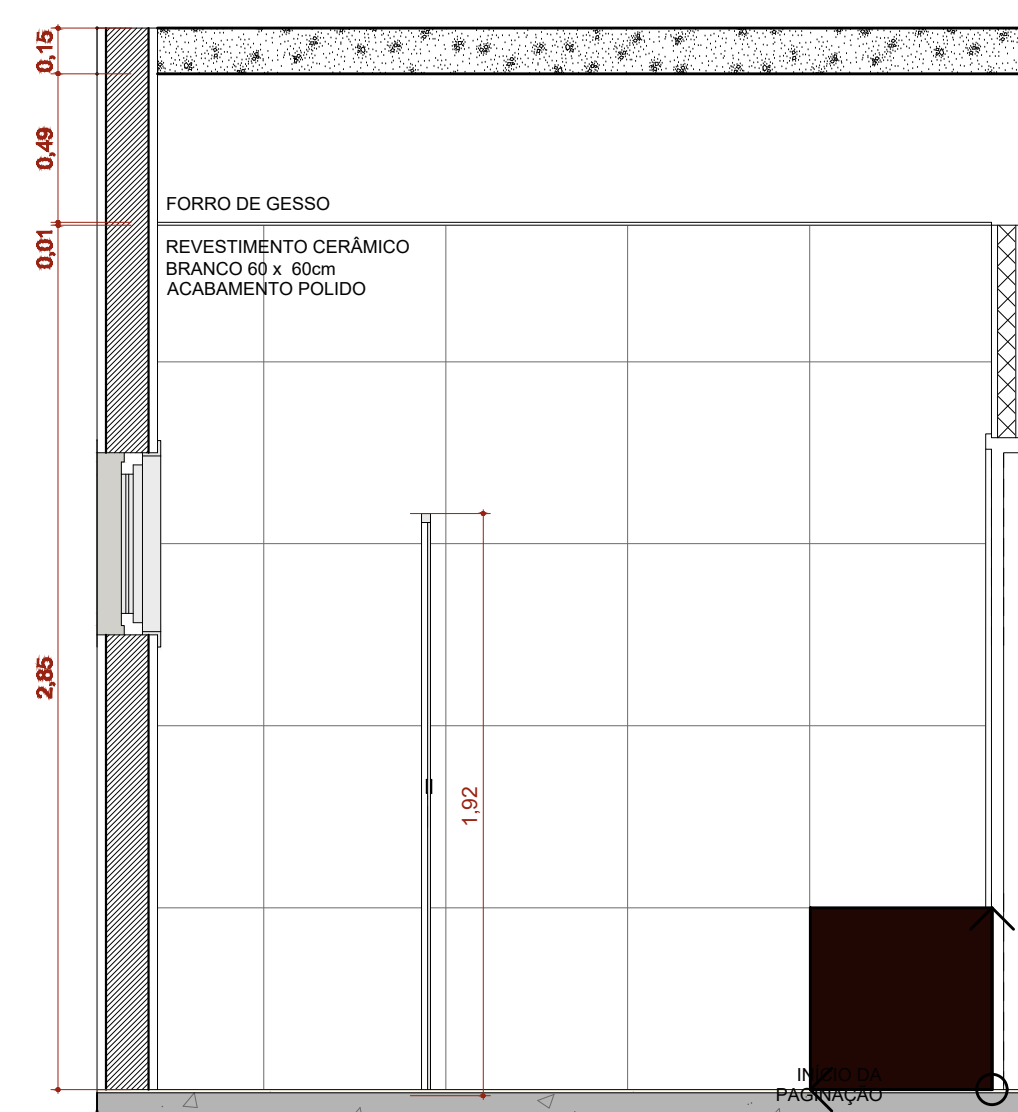

A.M.09 VISTA 3

Escala: 1:25

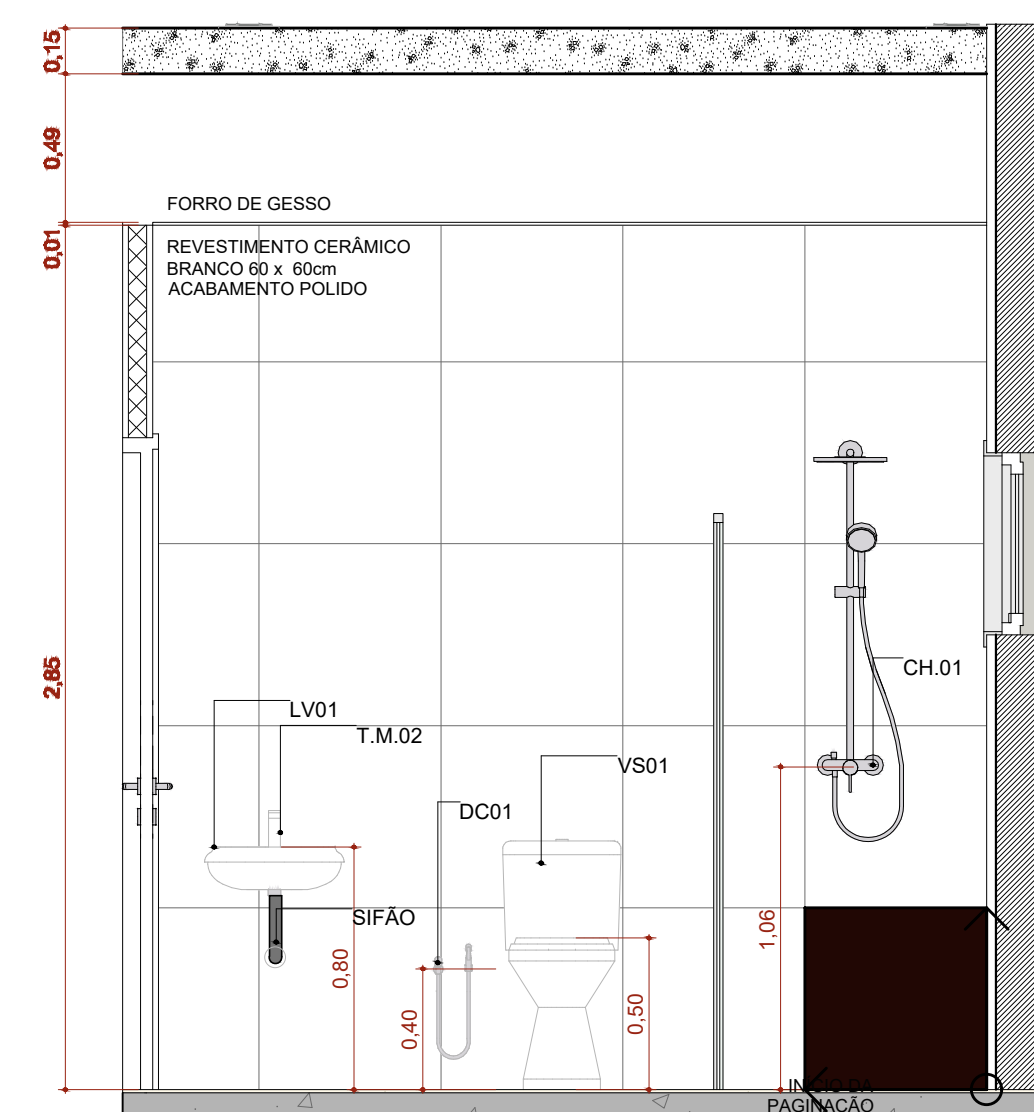

A.M.09 VISTA 4

Escala: 1:25

DOCUMENTOS DE REFERÊNCIA:

NOTAS:
TODAS AS MEDIDAS ESTÃO EM METRO.

LEGENDA:

REV. 00	2/10/2025	EMISSÃO INICIAL	LORRAN / LUCAS	LISA MARTINS
Nº	DATA	REVISÃO	DES.	RESP.

PROPRIETÁRIO:

AUTOR DO PROJETO:

P.R.E.O.

PROGRAMA / PROJETO:
PROPOSTA DE NOVA IMPLANTAÇÃO DE UNIDADE BÁSICA DE SAÚDE
- PORTE 1, RUA PROFESSORA EVANGELINA GUEDES, PARQUE
ALDEIA, CAMPOS DOS GOYTAÇAZES/RJ.

ASSUNTO: DETALHAMENTO DE ÁREAS MOLHADAS 2

LISA MARTINS	LISA MARTINS	LISA MARTINS	LORRAN FARIAS / LUCAS TRISTAO
RESPONSÁVEL PELA PROPOSTA	PROPOSTA	PROPOSTA	PROPOSTA

NOME DO ARQUIVO / Nº DO PROJETO: I1390J-EDF-ARQ-PB-O13-ROO

13/13

OBS: SOMENTE EXECUTAR A FUNDAÇÃO DESTE EMPREENDIMENTO APÓS O ESTUDO DO SOLO, COM NO MÍNIMO O ENSAIO DE SONDAGEM TIPO SPT E A CONCLUSÃO DE UM ENGENHEIRO CALCULISTA DE FUNDAÇÕES AUTORIZANDO SUA EXECUÇÃO. VALE RESSALTAR QUE CADA SOLO E/OU REGIÃO EXISTE UM PERFIL GEOTÉCNICO DIFERENTE, O QUE OBRIGA QUE A FUNDAÇÃO SEJA RECALCULADA PARA EVITAR FUTURAS PATOLOGIAS E PROBLEMAS CONSTRUTIVOS, ALÉM DE UMA POSSÍVEL DIFERENÇA DE CUSTO SIGNIFICATIVA.

Características do Projeto	
1 – COBRIMENTO DAS ARMADURAS – PLÁTEAS E VIGAS:	3,0 cm
2 – COBRIMENTO DAS ARMADURAS – LAJES E ESCADAS:	3,0 cm
3 – COBRIMENTO DAS ARMADURAS – FUNDAÇÃO:	4,5 cm
4 – PREVER LASTRO DE CONCRETO MAGRO (5 cm) SOB AS ESTRUTURAS EM CONCRETO.	
NOTAS 1 : DURABILIDADE	
1 – CLASSE DE AGRESSIVIDADE AMBIENTAL: II	
2 – MÓDULO DE ELASTICIDADE > 35.42 GPa	
3 – FATOR A/C < 0,4	
4 – AÇO CA 50A « CA 60B	
5 – CONCRETO CLASSE > 30 MPa	
6 – CONSUMO DE CIMENTO > 350 Kg/m³	

Características do Projeto	
5 – OS VENTOS INCIDENTES NAS FACES X (90°) E Y (0°), RESPECTIVAMENTE, NÃO OCORREM SIMULTANEAMENTE.	
NOTAS 2 : NORMAS	

Características do Projeto	
5 – OS VENTOS INCIDENTES NAS FACES X (90°) E Y (0°), RESPECTIVAMENTE, NÃO OCORREM SIMULTANEAMENTE.	
NOTAS 3 : GERAIS	

Características do Projeto	
5 – OS VENTOS INCIDENTES NAS FACES X (90°) E Y (0°), RESPECTIVAMENTE, NÃO OCORREM SIMULTANEAMENTE.	
NOTAS 3 : GERAIS	

Características do Projeto	
5 – OS VENTOS INCIDENTES NAS FACES X (90°) E Y (0°), RESPECTIVAMENTE, NÃO OCORREM SIMULTANEAMENTE.	
NOTAS 3 : GERAIS	

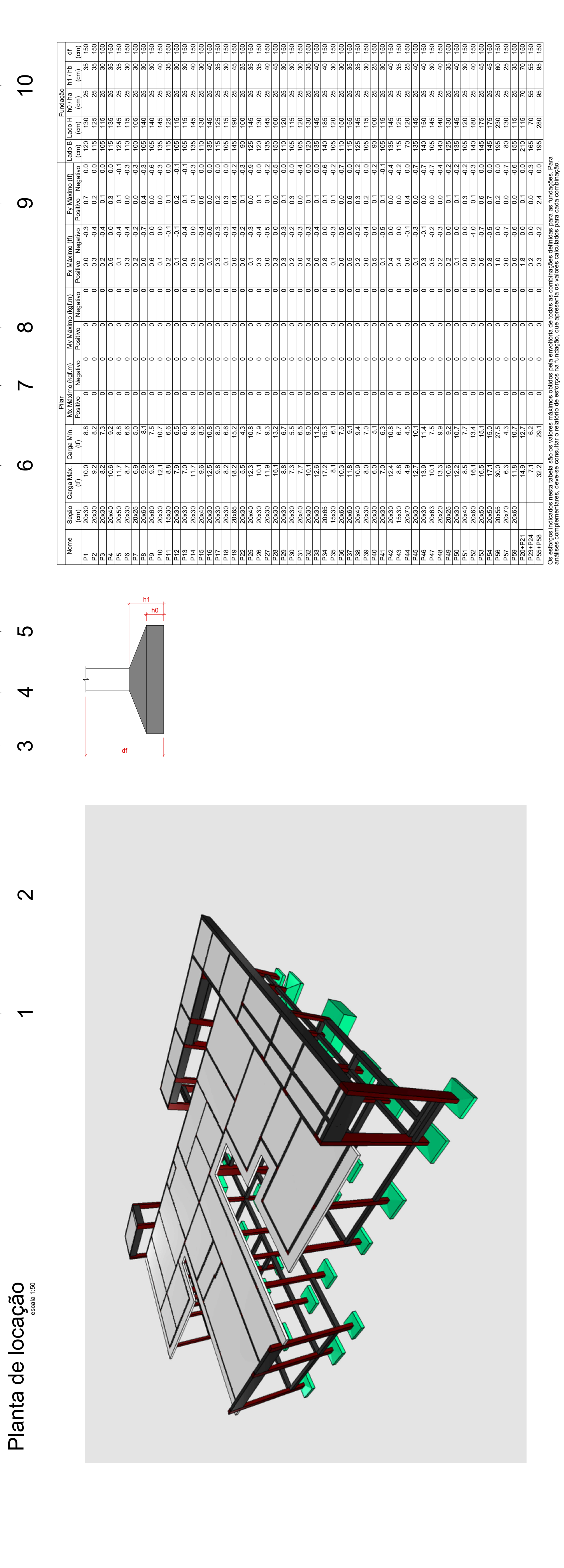
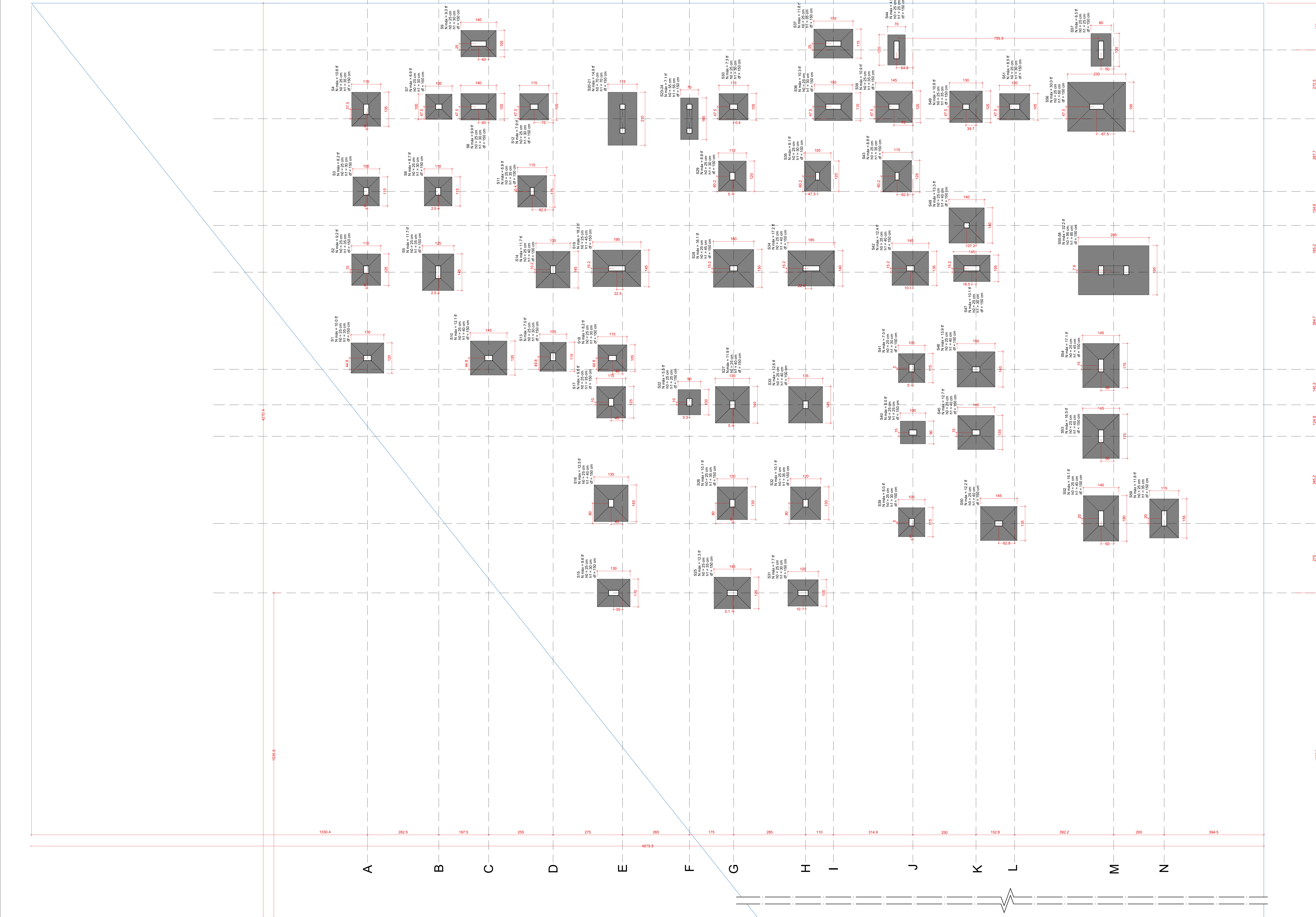

Características do Projeto	
5 – OS VENTOS INCIDENTES NAS FACES X (90°) E Y (0°), RESPECTIVAMENTE, NÃO OCORREM SIMULTANEAMENTE.	
NOTAS 3 : GERAIS	

Características do Projeto	
5 – OS VENTOS INCIDENTES NAS FACES X (90°) E Y (0°), RESPECTIVAMENTE, NÃO OCORREM SIMULTANEAMENTE.	
NOTAS 3 : GERAIS	

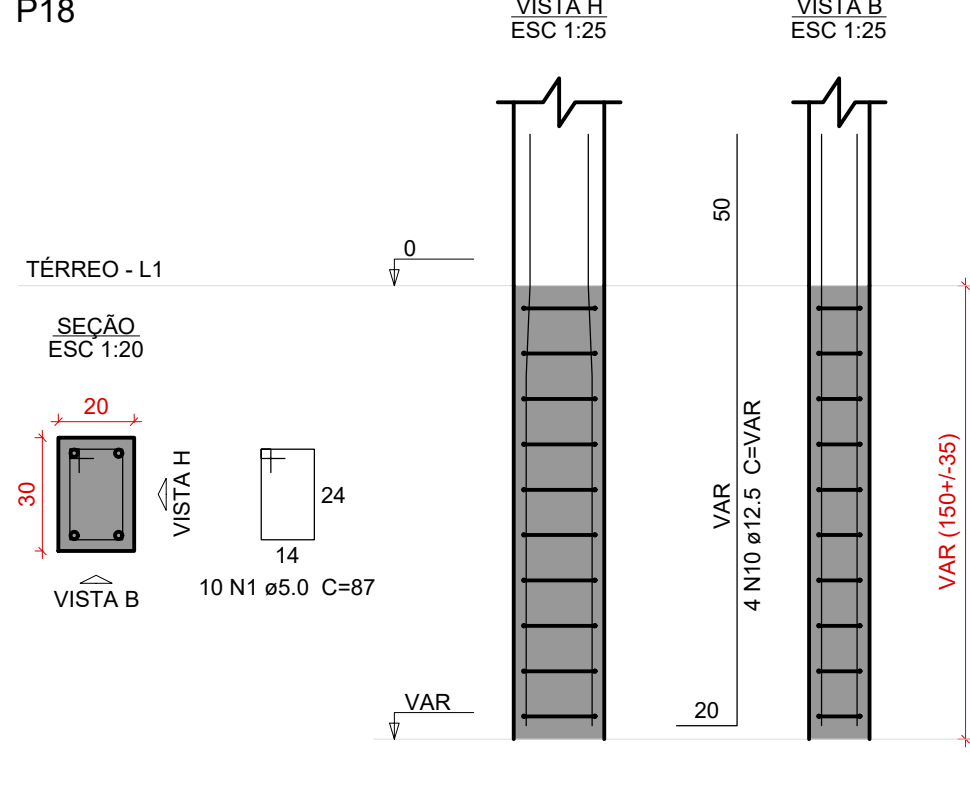
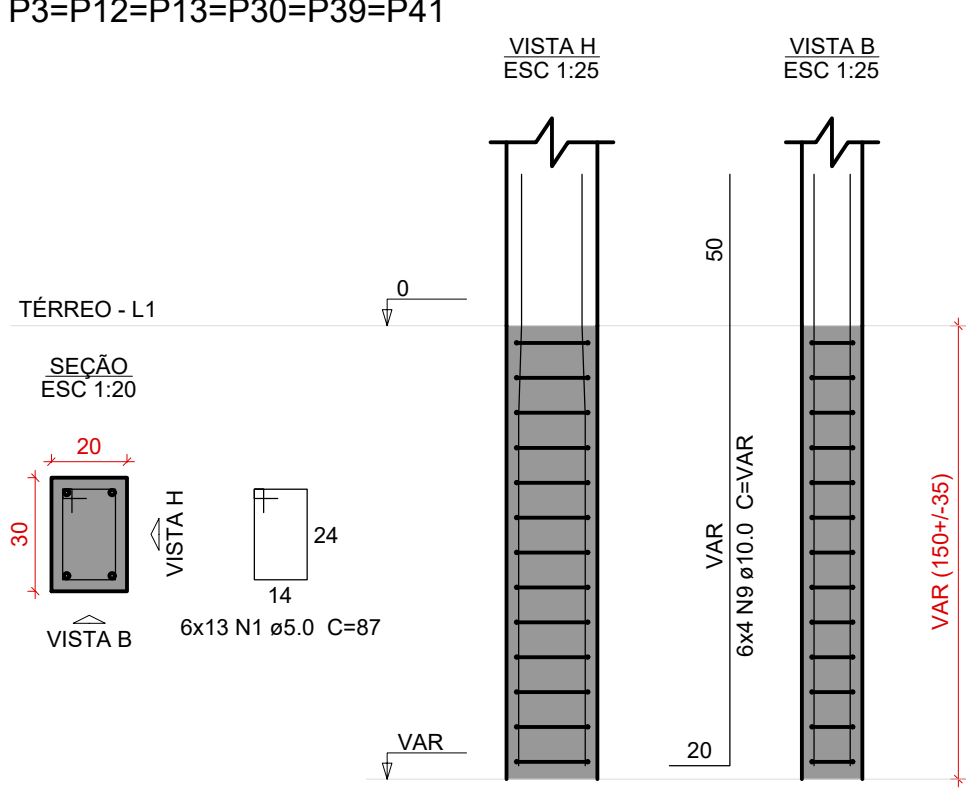
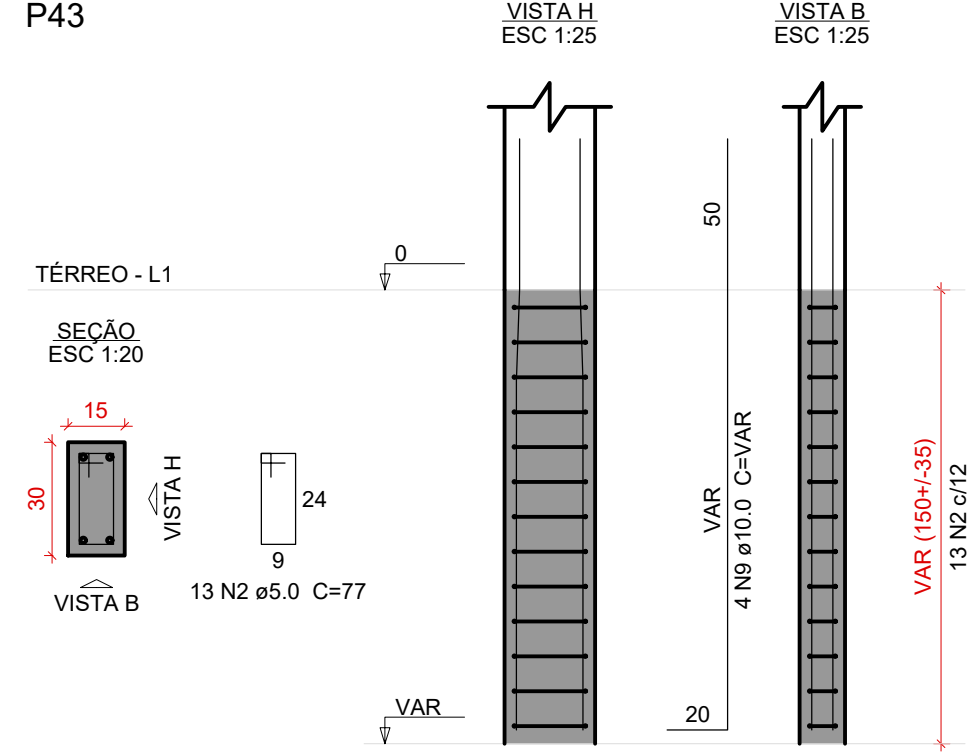
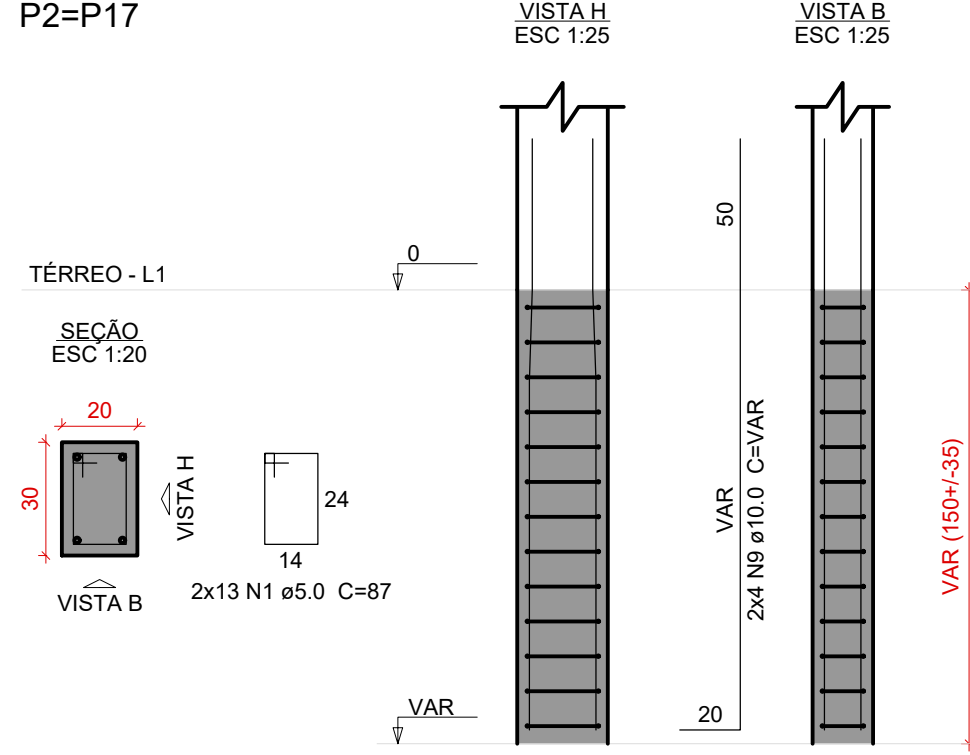
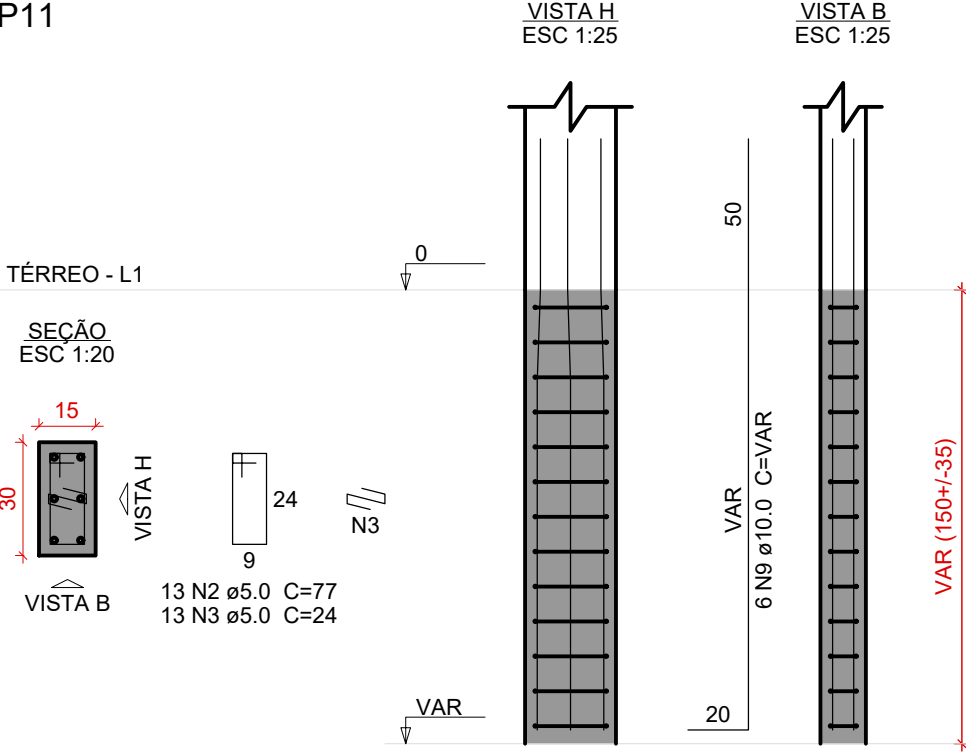
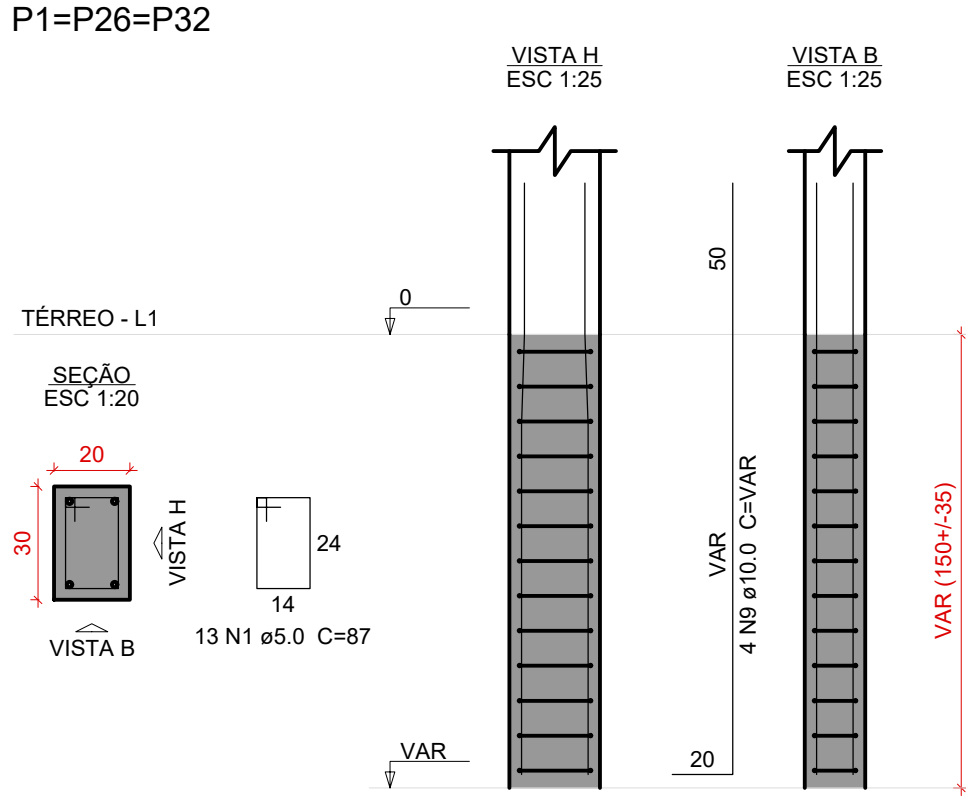
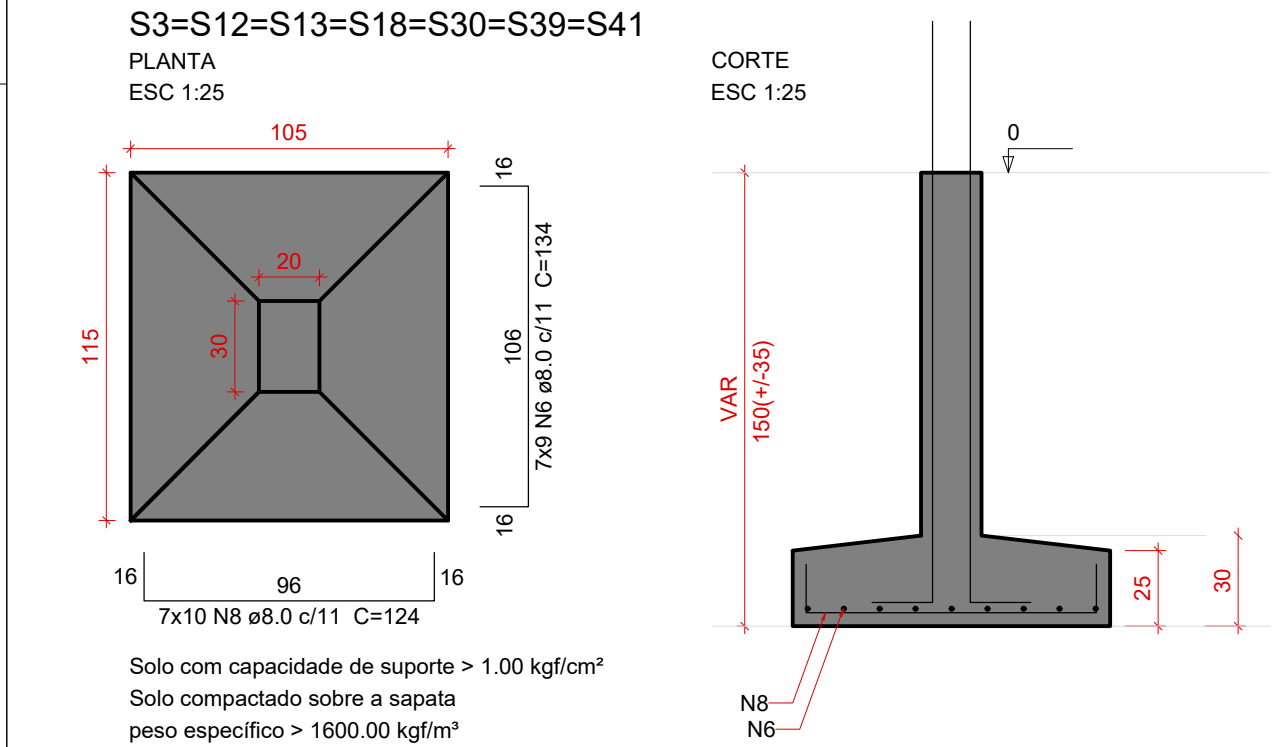
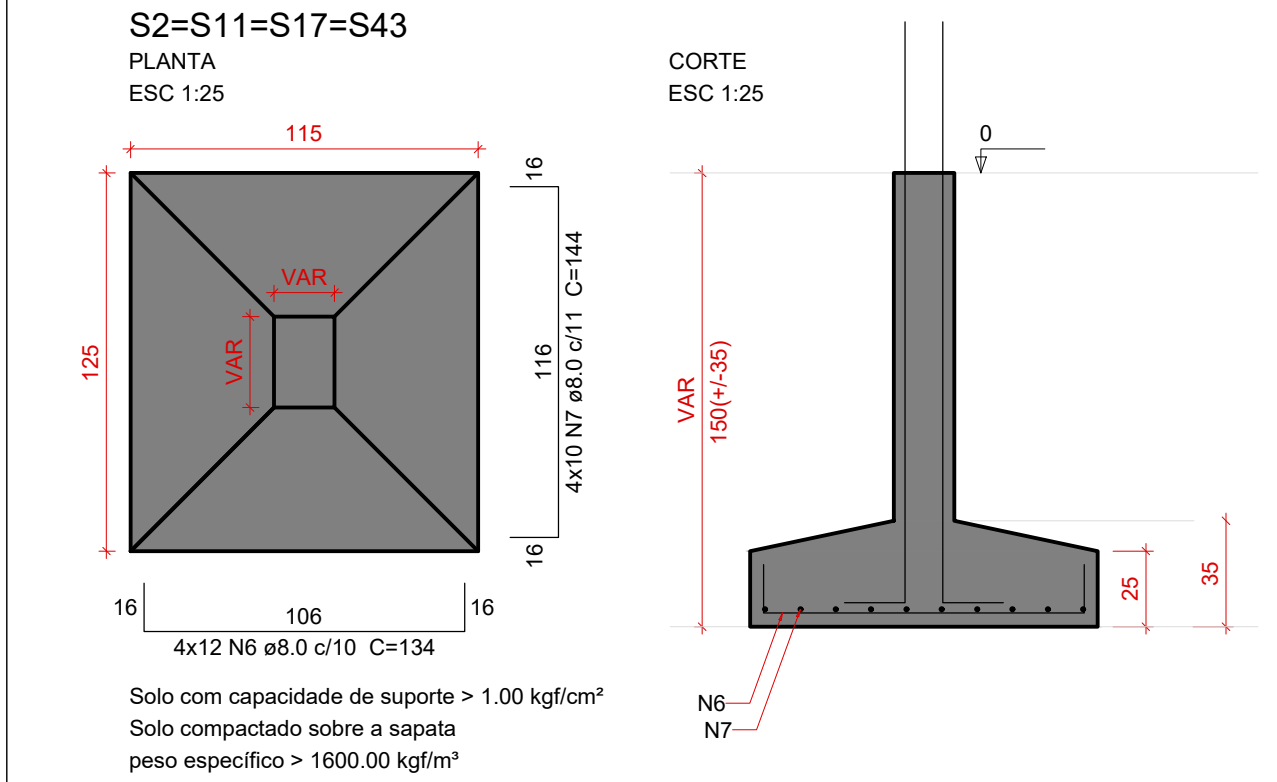
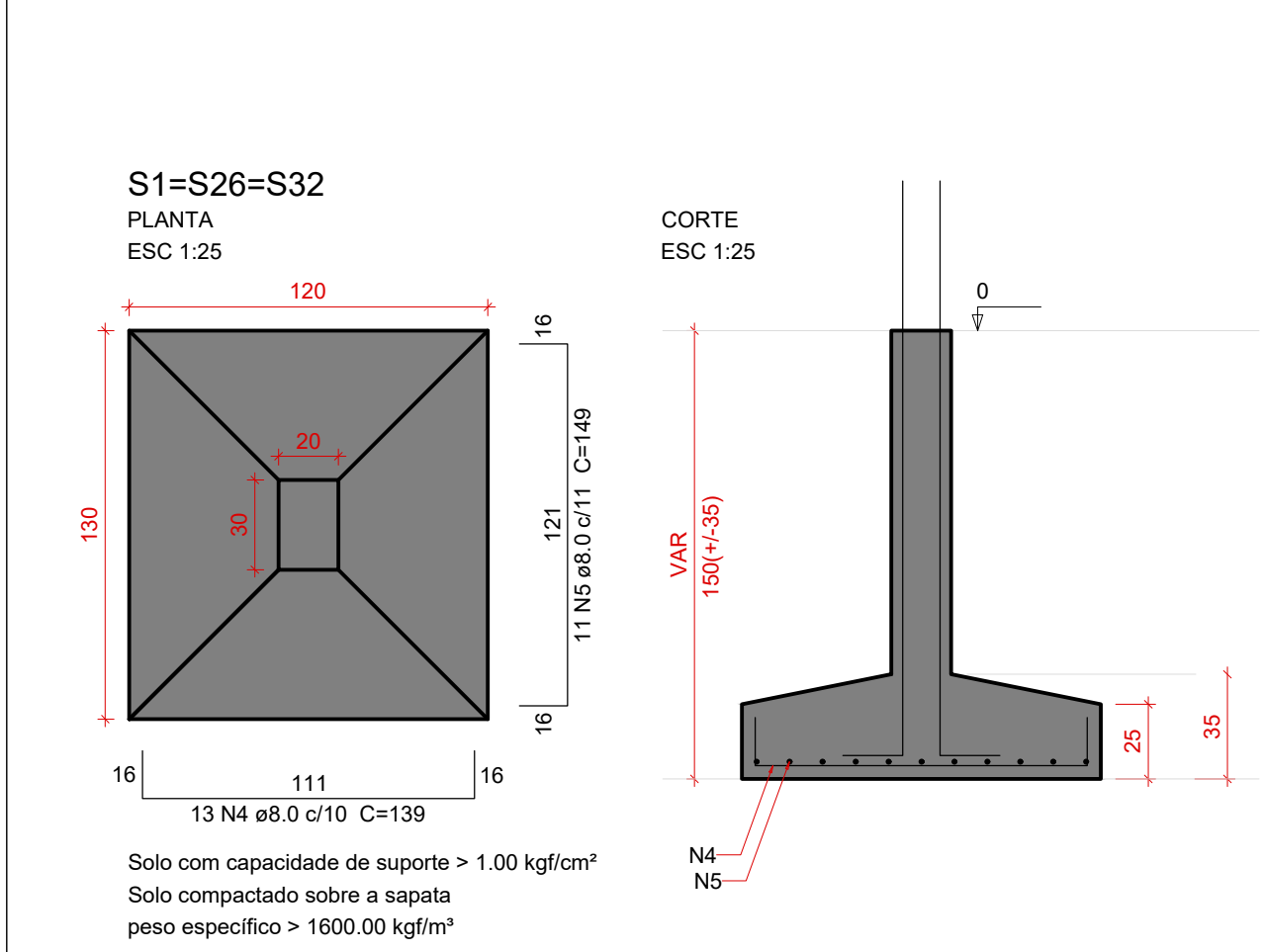

Relação do aço					
AÇO	N	DIAM (mm)	QUANT	C.UNIT (cm)	C.TOTAL (cm)
CA60	1	5.0	153	87	13311
	2	5.0	26	77	2002
	3	5.0	13	24	312
CA50	4	8.0	39	139	5421
	5	8.0	33	149	4917
	6	8.0	111	134	14874
	7	8.0	40	144	5760
	8	6.0	70	124	8660
	9	10.0	54	VAR	VAR
	10	12.5	4	VAR	VAR

Resumo do aço			
AÇO	DIAM (mm)	C.TOTAL (m)	PESO + 10 % (kg)
CA50	8.0	396.6	172.1
	10.0	115.6	78.4
	12.5	8.6	9
CA60	5.0	158.3	26.5
PESO TOTAL (kg)			
CA50	259.5		
CA60	26.5		

Volume de concreto (C-30) = 6.28 m³
Área de forma = 32.47 m²

DOCUMENTOS DE REFERÊNCIAS:

NOTAS:
TODAS AS MEDIDAS ESTÃO EM METRO.

LEGENDA:

REV. 00	21/01/2025	EMIÇÃO INICIAL		LUCAS TRISTÃO	LÍDIA MARTINS
Nº	DATA	REVISÃO		DES.	RESP.

PROPRIETÁRIO

AUTOR DO PROJETO

P.R.E.O.

PROGRAMA / PROJETO:
PROPOSTA DE NOVA IMPLANTAÇÃO DE UNIDADE BÁSICA DE SAÚDE - PORTE I, RUA PROFESSORA EVANGELINA GUEDES NO PQ. ALDEIA, CAMPOS DOS GOYTACAZES/RJ.

ASSUNTO: DETALHAMENTO DAS SAPATAS DE FUNDAÇÃO

CLÁUDIO VALADARES	LÍDIA MARTINS	LÍDIA MARTINS	LUCAS TRISTÃO	21/01/25
RESPONSÁVEL PELO PROJETO	GERENCIADOR	DESENVOLVIDOR	DESENHO	DATA

NOME DO ARQUIVO / Nº DO PROJETO: 1390-EDF-EST-PC-002-R00 02/34



Características do Projeto		5 - OS VENTOS INCIDENTES NAS FACES X (90º) E Y (0º) . RESPECTIVAMENTE, NÃO OCORREM SIMULTANEAMENTE.	
1 - COBRIMENTO DAS ARMADURAS - PILARES E VIGAS:	3.0 cm		
2 - COBRIMENTO DAS ARMADURAS - LAJES E ESCADAS:	3.0 cm		
3 - COBRIMENTO DAS ARMADURAS - FUNDAÇÃO:	4.5 cm		
4- PREVER LASTRO DE CONCRETO MAGRO (5 cm) SOB AS ESTRUTURAS EM CONCRETO.			
NOTAS 1 : DURABILIDADE		NOTAS 2 : NORMAS	
1 - CLASSE DE AGRESSIVIDADE AMBIENTAL: II		- NBR 06118 - 2023 - Projeto de Estruturas de Concreto armado	
2 - MÓDULO DE ELASTICIDADE > 35.42 GPa		- NBR 06120 - 2019 - Cargas para o Cálculo de Estruturas de edificações - Procedimento	
3 - FATOR A/C < 0.4		- NBR 06123 - 2023 - Forças Devidas ao Vento em Edificações	
4 - AÇO CA 50A e CA 60B		- NBR 8681 - 2003 - Ações e Segurança nas Estruturas	
5 - CONCRETO CLASSE > 30 MPa		- NBR 6122 - 2022 - Projeto e execução de Fundações	
6 - CONSUMO DE CIMENTO > 350 Kg/m³			

LEGENDA DA PLANTA DE LOCAÇÃO	
Ⓐ	ORIENTAÇÃO DOS EIXOS DOS PILARES
①	ORIENTAÇÃO DOS EIXOS DOS PILARES
NOTAS 3 : GERAIS	
1 - Dimensões em Centímetros e Níveis em metros	
2 - Conferir as disposição das armaduras antes da concretagem.	
3 - A Responsabilidade pela fiscalização da obra é do Engº resp Técnico.	
4 - Aconselhamos moldagem de corpos de prova para cada caminhão betoneira.	
5 - Respeitar os prazos mínimos para retirada de formas e escoramentos.	
6 - Evitar romper concreto após endurecido, com marreta e talhadeira.	
7 - Toda e qualquer alteração no respectivo projeto, o Calculista deverá ser consultado e o mesmo deverá emitir seu parecer por escrito.	



PROJETO ESTRUTURAL					
PROJETO ESTRUTURAL		CONTRATADO: Kayo Henrique Moreira		CLIENTE: SECRETARIA DE ATENÇÃO PRIMÁRIA À SAÚDE	
		Endereço: Rua: Brasília, nº 395 Bairro: Centro, Araxá - MG		OBRA: MINISTÉRIO DA SAÚDE	
Contratado: CREA-MG : 19974/D		Email: engcivil.kayomoreira@gmail.com		Número Cliente: 01/2024	
DATA	VERIF	ENTREGA	REVISÃO	UNIDADE: (EXCETO INDICADO) cm	REFERÊNCIA: (1º DIEDRO)
28/08/2024		28/08/2024	00		
NOME				TÍTULO: DETALHAMENTO DAS SAPATAS DE FUNDAÇÃO	
VISTO					
Classe Concreto-MPA: 30		ESCALA: INDICADAS EM PLANTA		DESENHO NÚMERO: 00001	MOD: EST REVISÃO: 00 FOLHA: 2 / 34

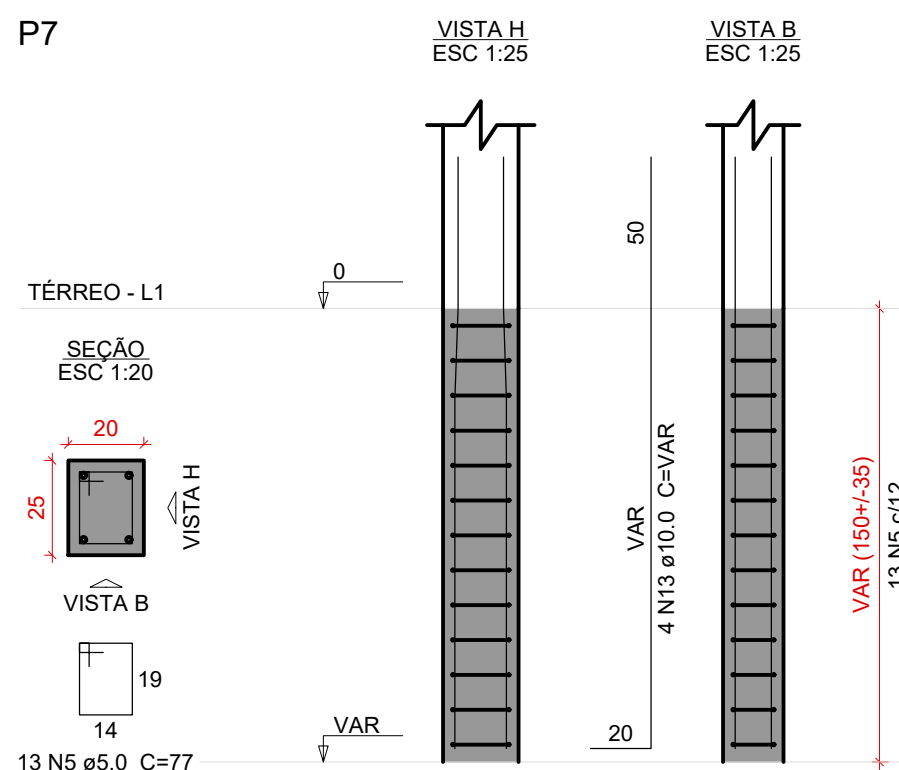
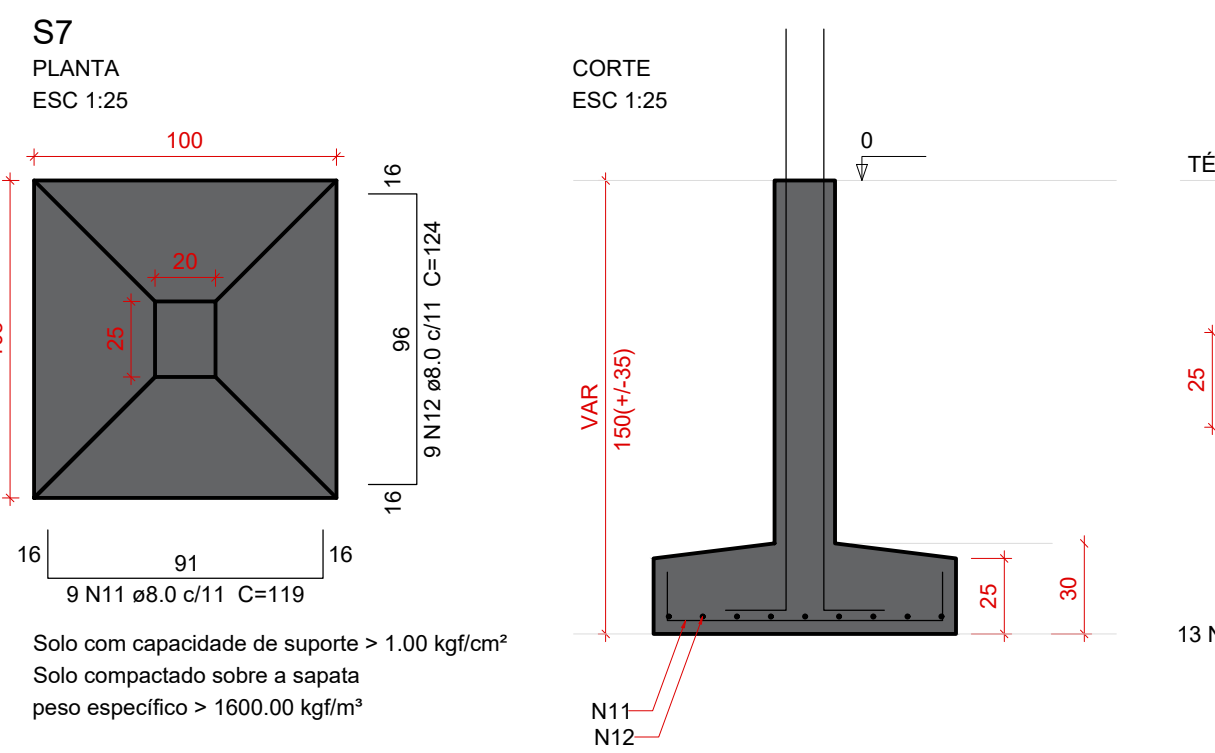
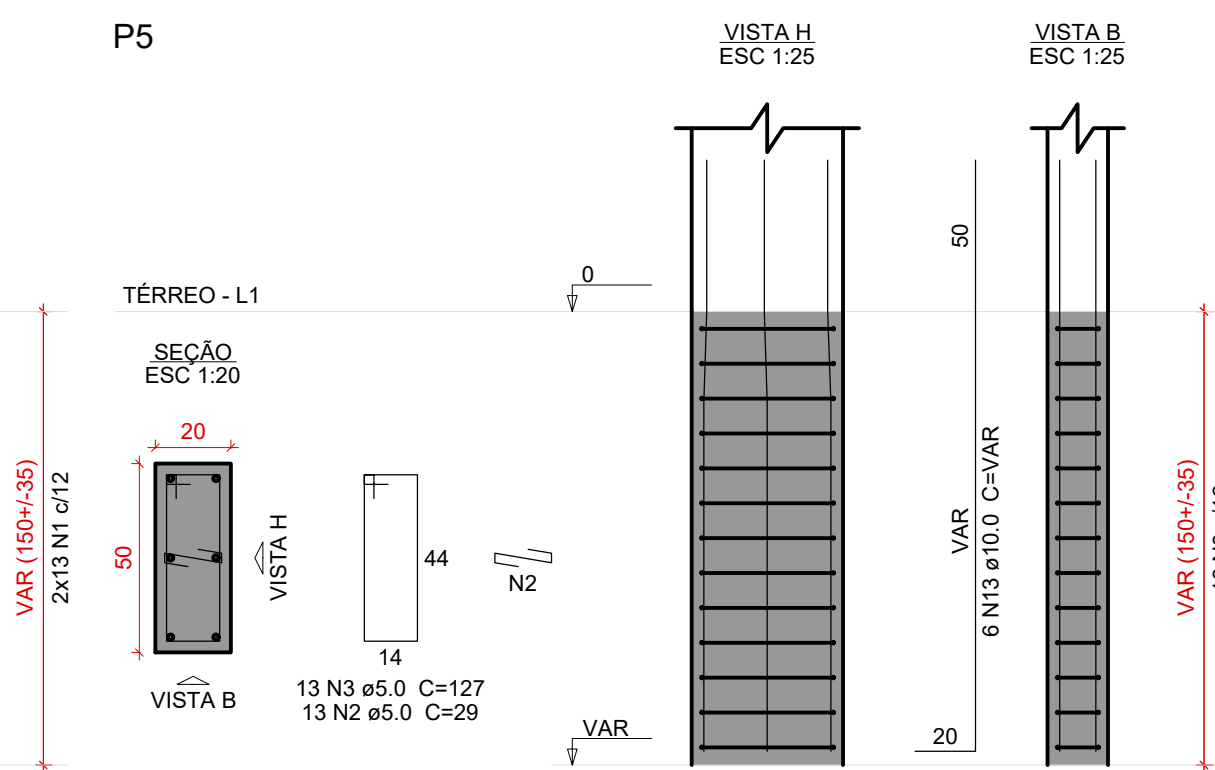
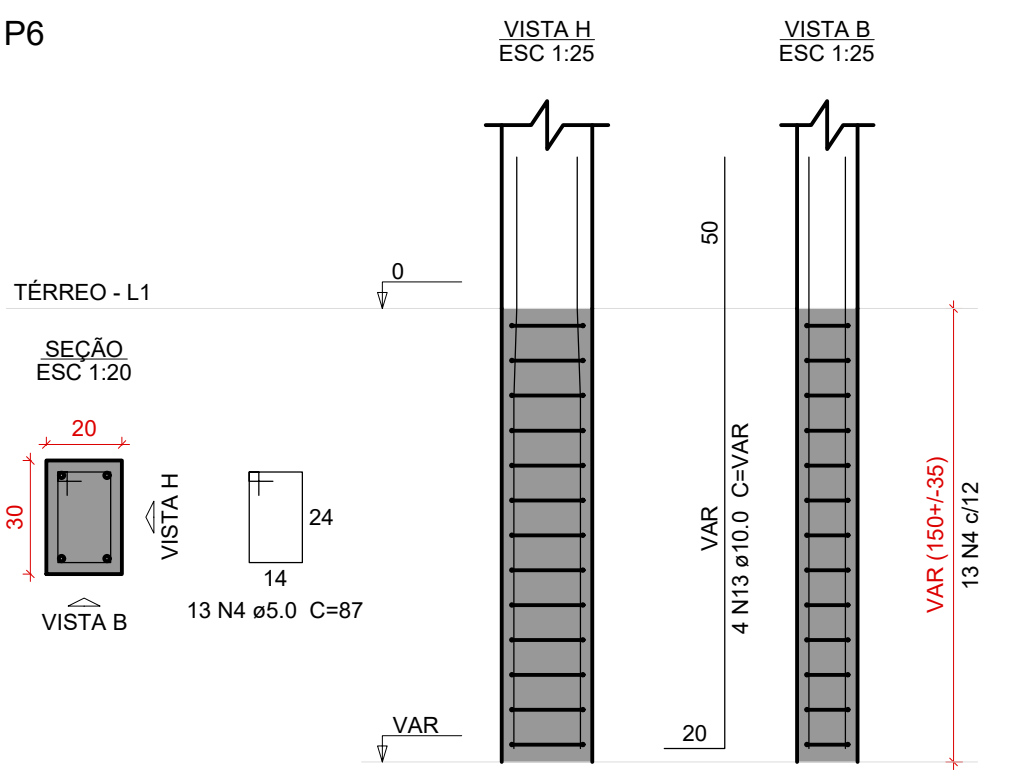
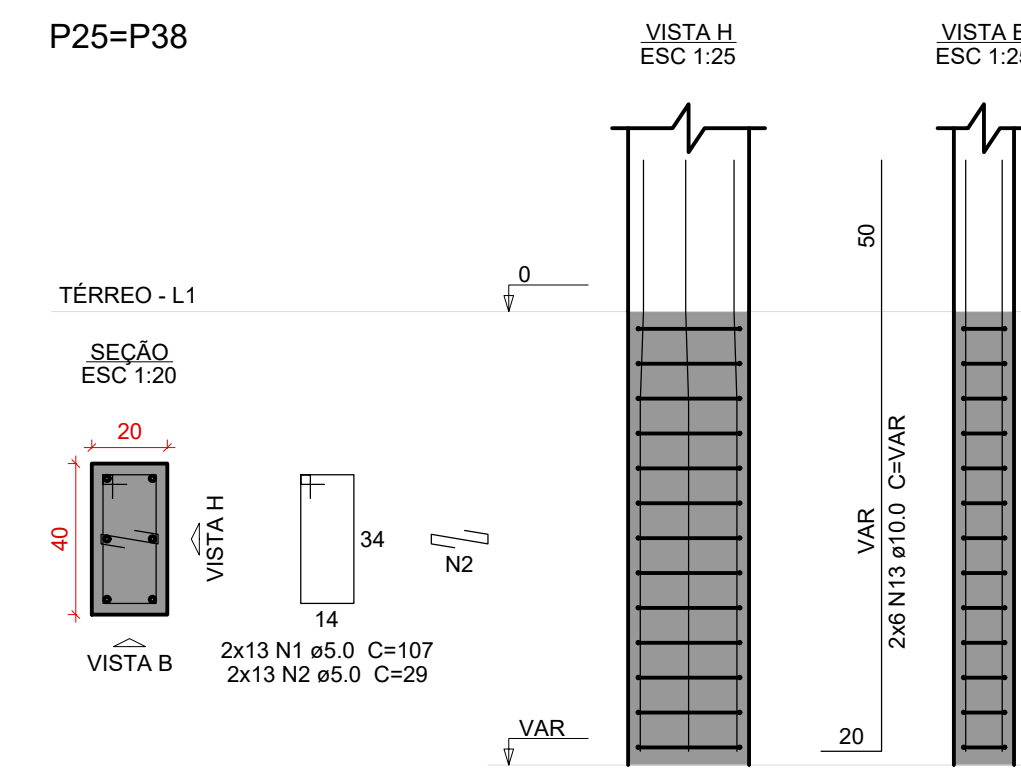
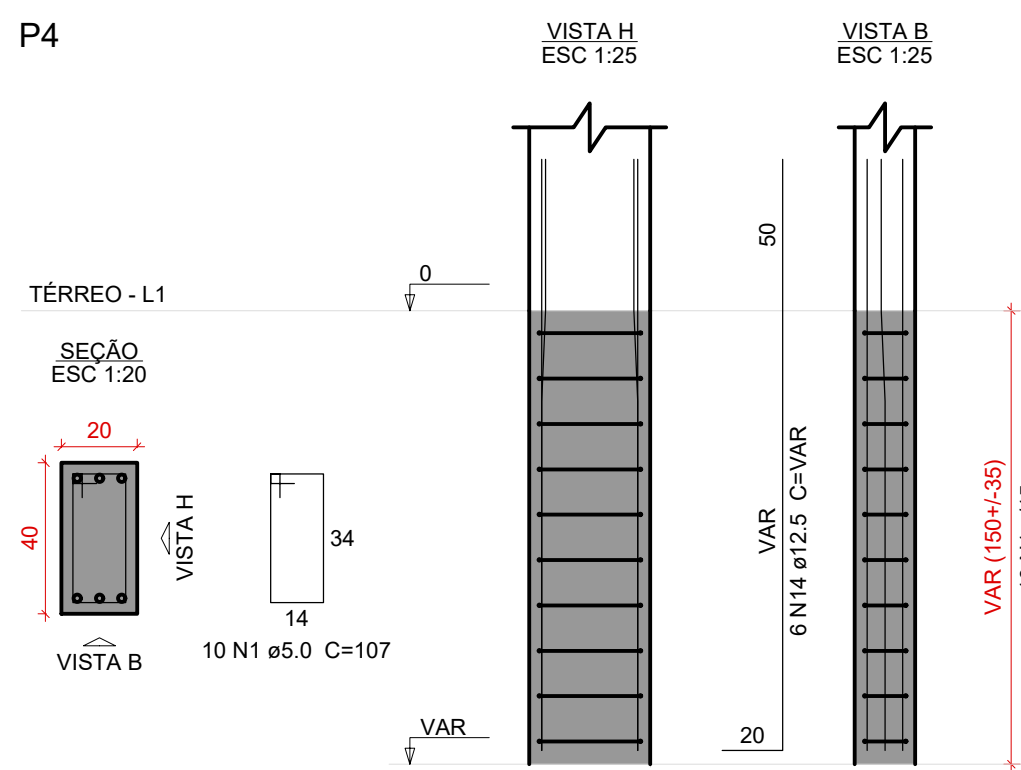
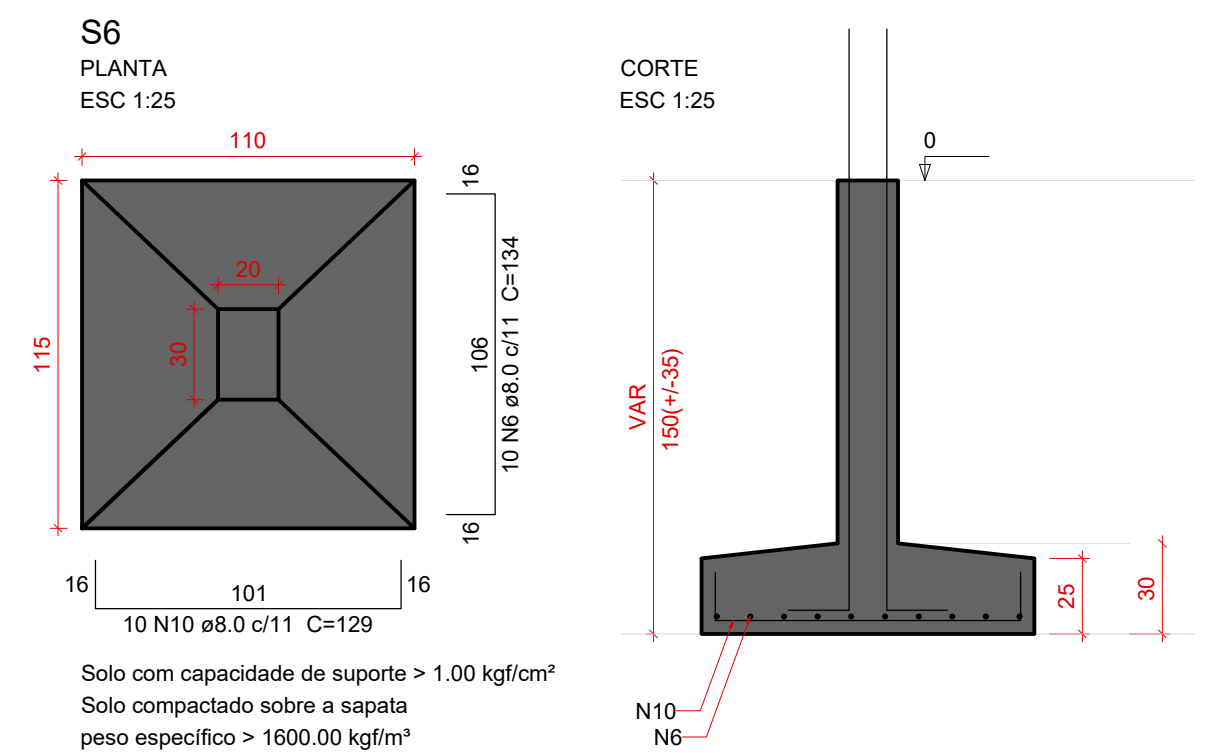

Relação do aço					
S4		S6		S7	
S25					
AÇO	N	DIAM (mm)	QUANT	C.UNIT (cm)	C.TOTAL (cm)
CA60	1	5.0	36	107	3852
	2	5.0	39	29	1131
	3	5.0	13	127	1651
	4	5.0	13	87	1131
CA50	5	5.0	13	100	1000
	6	5.0	23	134	3082
	7	8.0	10	154	1540
	8	8.0	42	144	6048
	9	8.0	33	164	5412
	10	8.0	10	129	1290
	11	8.0	9	119	1071
	12	8.0	9	124	1116
	13	10.0	26	VAR	VAR
	14	12.5	6	VAR	VAR

AÇO	DIAM (mm)	C.TOTAL (m)	PESO + 10 % (kg)
CA50	8.0	195.6	84.9
	10.0	55.7	37.7
	12.5	12.8	13.5
CA60	5.0	87.7	14.9
PESO TOTAL (kg)			
CA50	136.2		
CA60	14.9		

Volume de concreto (C-30) = 3.19 m³
Área de forma = 15.48 m²

DOCUMENTOS DE REFERÊNCIAS:

NOTAS:

TODAS AS MEDIDAS ESTÃO EM METRO.

LEGENDA:

REV. 00	21/01/2025	EMISSION INICIAL	LUÍAS TRISTÃO	ÚDIA MARTINS
Nº	DATA	REVISÃO	DES.	RESP.

PROPRIETÁRIO

AUTOR DO PROJETO

P.R.E.O

PROGRAMA / PROJETO:
PROPOSTA DE NOVA IMPLANTAÇÃO DE UNIDADE BÁSICA DE SAÚDE
- PORTE I, RUA PROFESSORA EVANGELINA GUEDES NO PQ. ALDEIA,
CAMPOS DOS GOYTACAZES/RJ.

ASSUNTO: DETALHAMENTO DAS SAPATAS DE FUNDAÇÃO

ESCALA: 1/25

CLÁUDIO VALADARES	LÍDIA MARTINS	LÍDIA MARTINS	LUCAS TRISTÃO	21/01/25
RESPONSÁVEL PELO PROJETO	GERENCIADO	DESENVOLVIDO	DESENHO	DATA

NOME DO ARQUIVO / Nº DO PROJETO: 1390-EDF-EST-PC-003-R00

03/34



PREFEITURA DE
CAMPOS
UMA NOVA HISTÓRIA

**SECRETARIA MUNICIPAL
DE PLANEJAMENTO URBANO,
MOBILIDADE E MEIO AMBIENTE**

SUBSECRETARIA MUNICIPAL DE
PLANEJAMENTO URBANO E PROJETOS ESPECÍFICOS

Características do Projeto		5 – OS OSENTOS INCIDENTES NAS FACES X (90°) E Y (0°) , RESPECTIVAMENTE, NÃO OCORREM SIMULTANEAMENTE.	
1 – COBRIMENTO DAS ARMADURAS – PILARES E VIGAS:	3.0 cm		
2 – COBRIMENTO DAS ARMADURAS – LAJES E ESCADAS:	3.0 cm		
3 – COBRIMENTO DAS ARMADURAS – FUNDAÇÃO:	4.5 cm		
4– PREVER LASTRO DE CONCRETO MAGRO (5 cm) SOB AS ESTRUTURAS EM CONCRETO.			
NOTAS 1 : DURABILIDADE		NOTAS 2 : NORMAS	
1 – CLASSE DE AGRESSIVIDADE AMBIENTAL: II		– NBR 06118 – 2023 – Projeto de Estruturas de Concreto armado	
2 – MÓDULO DE ELASTICIDADE > 35.42 GPa		– NBR 06120 – 2019 – Cargas para o Cálculo de Estruturas de edificações – Procedimento	
3 – FATOR A/C < 0.4		– NBR 06123 – 2023 – Forças Devidas ao Vento em Edificações	
4 – AÇO CA 50A e CA 60B		– NBR 8681 – 2003 – Ações e Segurança nas Estruturas	
5 – CONCRETO CLASSE > 30 MPa		– NBR 6122 – 2022 – Projeto e execução de Fundações	
6 – CONSUMO DE CIMENTO > 350 Kg/m³			

LEGENDA DA PLANTA DE LOCAÇÃO

- A** ORIENTAÇÃO DOS EIXOS DOS PILARES
- 1** ORIENTAÇÃO DOS EIXOS DOS PILARES

NOTAS 3 : GERAIS

- Dimensões em Centímetros e Níveis em metros
- Conferir as disposições das armaduras antes da concretagem.
- A Responsabilidade pela fiscalização da obra é do Eng^o resp Técnico.
- Aconselhamos moldagem de corpos de prova para cada caminhão betoneira.
- Respeitar os prazos mínimos para retirada de formas e escoramentos.
- Evitar romper concreto após endurecido, com marreto e talhadeira.
- Todo e qualquer alteração no respectivo projeto, o Calculista deverá ser consultado e o mesmo deverá emitir seu parecer por escrito.



PROJETO ESTRUTURAL

PROJETO ESTRUTURAL	CONTRATADO: Keyo Henrique Moreira			CLIENTE: SECRETARIA DE ATENÇÃO PRIMÁRIA À SAÚDE		3
	Endereço: Rua: Brasília, nº 395 Bairro: Centro, Areado - MG			OBRA: MINISTÉRIO DA SAÚDE		
Contratado.	Email: engenhilkeyomoreira@gmail.com			ENDEREÇO OBRA: UNIDADE BÁSICA DE SAÚDE		Número Cliente: 01/2024
CREA-MG : 19974/D						
	VERIF	ENTREGA	REVISÃO	UNIDADE: (EXCETO INDICADO)		REFERÊNCIA: (1º DIEDRO)
DATA	28/08/2024	28/08/2024	00	cm		
Nome				TÍTULO: DETALHAMENTO DAS SAPATAS DE FUNDAÇÃO		
VISTO						
Classe Concreto-MPa:	ESCALA:	DESENHO NÚMERO:		MOD:	REVISÃO:	FOLHA:
30	INDICADAS EM PLANTA	00001		EST:	00	3 / 34

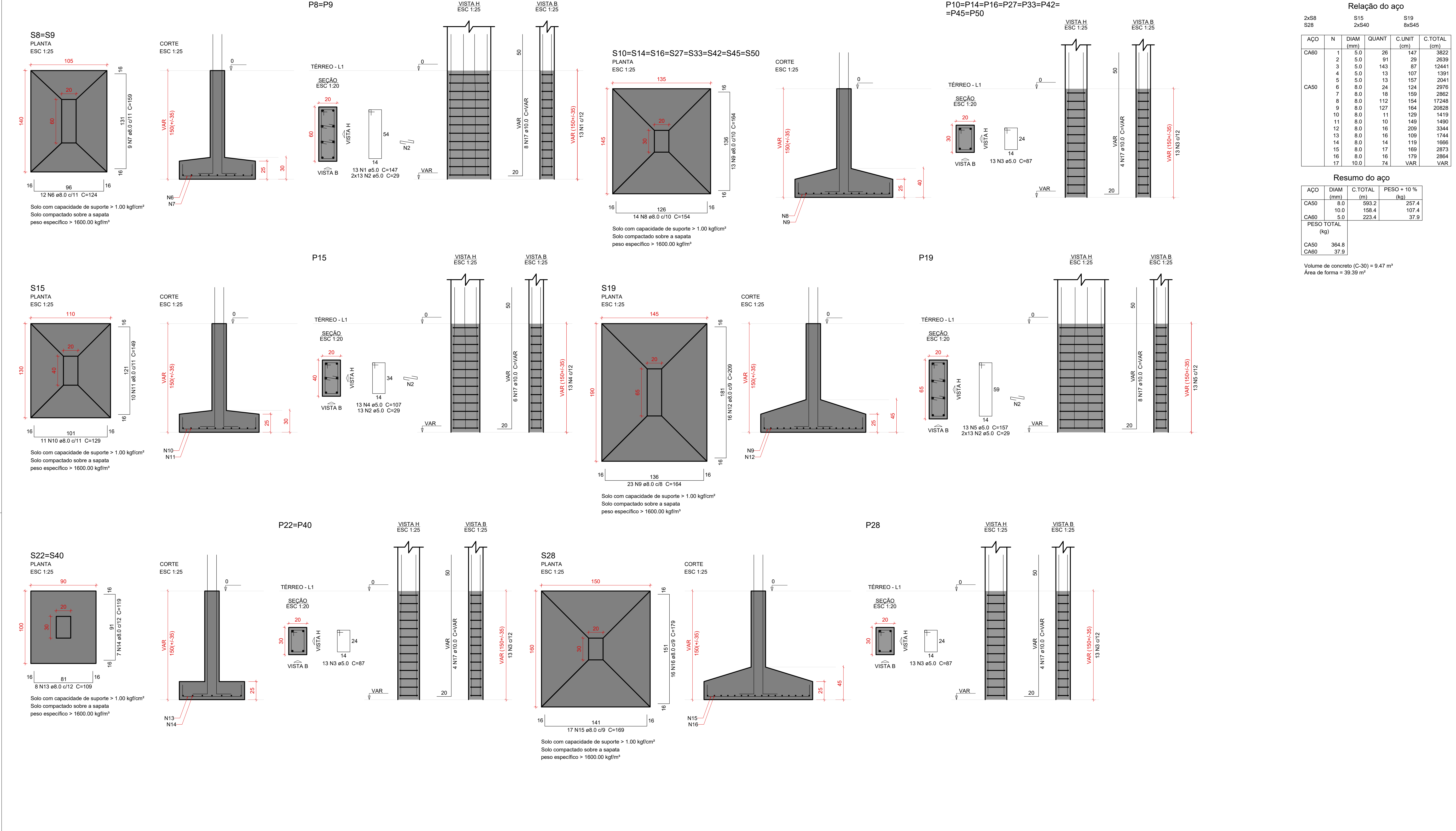

Relação do aço					
2xS8 S28		S15 2xS40		S19 8xS45	
AÇO	N	DIAM (mm)	QUANT	C.UNIT (cm)	C.TOTAL (cm)
CA60	1	5.0	26	147	3822
	2	5.0	91	29	2639
	3	5.0	143	87	12441
	4	5.0	13	107	1391
	5	5.0	13	157	2041
CA50	6	8.0	24	124	2976
	7	8.0	18	159	2862
	8	8.0	112	154	17248
	9	8.0	127	164	20828
	10	8.0	11	129	1419
	11	8.0	10	149	1490
	12	8.0	16	209	3344
	13	8.0	16	109	1744
	14	8.0	14	119	1666
	15	8.0	17	169	2873
	16	8.0	16	179	2864
	17	10.0	74	VAR	VAR
Resumo do aço					
AÇO	DIAM (mm)	C.TOTAL (m)	PESO + 10 % (kg)		
CA50	8.0	593.2	257.4		
	10.0	158.4	107.4		
CA60	5.0	223.4	37.9		
PESO TOTAL (kg)					
CA50	364.8				
CA60	37.9				
Volume de concreto (C-30) = 9.47 m³					
Área de forma = 39.39 m²					

DOCUMENTOS DE REFERÊNCIAS:

NOTAS:
TODAS AS MEDIDAS ESTÃO EM METRO.

LEGENDA:

REV. 00	21/01/2025	EMIÇÃO INICIAL		LUCAS TRISTÃO	LÍDIA MARTINS
Nº	DATA	REVISÃO		DES.	RESP.

Características do Projeto		5 – OS VENTOS INCIDENTES NAS FACES X (90°) E Y (0°) . RESPECTIVAMENTE, NÃO OCORREM SIMULTANEAMENTE.
1 – COBRIMENTO DAS ARMADURAS – PILARES E VIGAS:	3.0 cm	
2 – COBRIMENTO DAS ARMADURAS – LAJES E ESCADAS:	3.0 cm	
3 – COBRIMENTO DAS ARMADURAS – FUNDAÇÃO:	4.5 cm	
4 – PREVER LASTRO DE CONCRETO MAGRO (5 cm) SOB AS ESTRUTURAS EM CONCRETO.		
NOTAS 1 : DURABILIDADE		NOTAS 2 : NORMAS
1 – CLASSE DE AGRESSIVIDADE AMBIENTAL: II		– NBR 06118 – 2023 – Projeto de Estruturas de Concreto armado
2 – MÓDULO DE ELASTICIDADE > 35.42 GPa		– NBR 06120 – 2019 – Cargas para o Cálculo de Estruturas de edificações – Procedimento
3 – FATOR A/C < 0.4		– NBR 06123 – 2023 – Forças Devidas ao Vento em Edificações
4 – AÇO CA 50A e CA 60B		
5 – CONCRETO CLASSE > 30 MPa		– NBR 8681 – 2003 – Ações e Segurança nas Estruturas
6 – CONSUMO DE CIMENTO > 350 Kg/m3		– NBR 6122 – 2022 – Projeto e execução de Fundações

LEGENDA DA PLANTA DE LOCAÇÃO	
Ⓐ	ORIENTAÇÃO DOS EIXOS DOS PILARES
①	ORIENTAÇÃO DOS EIXOS DOS PILARES
NOTAS 3 : GERAIS	
1 – Dimensões em Centímetros e Níveis em metros	
2 – Conferir as disposição das armaduras antes da concretagem.	
3 – A Responsabilidade pela fiscalização da obra é do Engº resp Técnico.	
4 – Aconselhamos moldagem de corpos de prova para cada caminhão betoneira.	
5 – Respeitar os prazos mínimos para retirada de formas e escoramentos.	
6 – Evitar romper concreto após endurecido, com marreta e talhadeira.	
7 – Toda e qualquer alteração no respectivo projeto, o Calculista deverá ser consultado e o mesmo deverá emitir seu parecer por escrito.	



PROJETO ESTRUTURAL

PROJETO ESTRUTURAL		CONTRATADO: Kayo Henrique Moreira	CLIENTE: SECRETARIA DE ATENÇÃO PRIMÁRIA À SAÚDE	4	
		Endereço: Rua Brasília, nº 395 Bairro: Centro, Anápolis - MG	OBRA: MINISTÉRIO DA SAÚDE		
Contratado: CREA-MG: 199774/D		Email: engcivil.kayomoreira@gmail.com	ENDEREÇO OBRA: UNIDADE BÁSICA DE SAÚDE	Número Cliente: 01/2024	
DATA	VERIF	ENTREGA	REVISÃO	UNIDADE: (EXCETO INDICADO) cm	
28/08/2024		28/08/2024	00		
NOME			TÍTULO: DETALHAMENTO DAS SAPATAS DE FUNDAÇÃO		
VISTO					
Classe Concreto-MPa: 30		ESCALA: INDICADAS EM PLANTA	DESENHO NÚMERO: 00001	MOD: EST	
			REVISÃO: 00	FOLHA: 4 / 34	

PROPRIETÁRIO:

AUTOR DO PROJETO:

P.R.E.O.:

PROGRAMA / PROJETO:
PROPOSTA DE NOVA IMPLANTAÇÃO DE UNIDADE BÁSICA DE SAÚDE - PORTE I, RUA PROFESSORA EVANGELINA GUEDES NO PQ. ALDEIA, CAMPOS DOS GOYTACAZES/RJ.

ASSUNTO: DETALHAMENTO DAS SAPATAS DE FUNDAÇÃO

ESCALA: 1/25

CLÁUDIO VALADARES	LÍDIA MARTINS	LÍDIA MARTINS	LUCAS TRISTÃO	21/01/2025
RESPONSÁVEL PELO PROJETO	GERENCIADOR	DESENVOLVIDOR	DESENHO	DATA

NOME DO ARQUIVO / Nº DO PROJETO: 1390-EDF-EST-PC-004-R00

04/34

PREFEITURA DE
CAMPOS
UMA NOVA HISTÓRIA

SECRETARIA MUNICIPAL
DE PLANEJAMENTO URBANO,
MOBILIDADE E MEIO AMBIENTE
SUBSECRETARIA MUNICIPAL DE
PLANEJAMENTO URBANO E PROJETOS ESPECÍFICOS

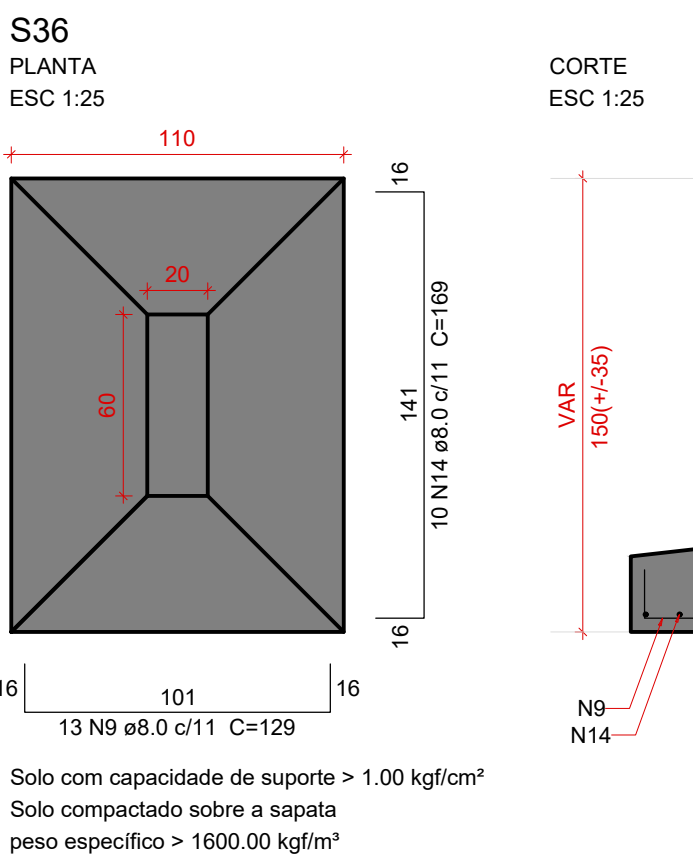
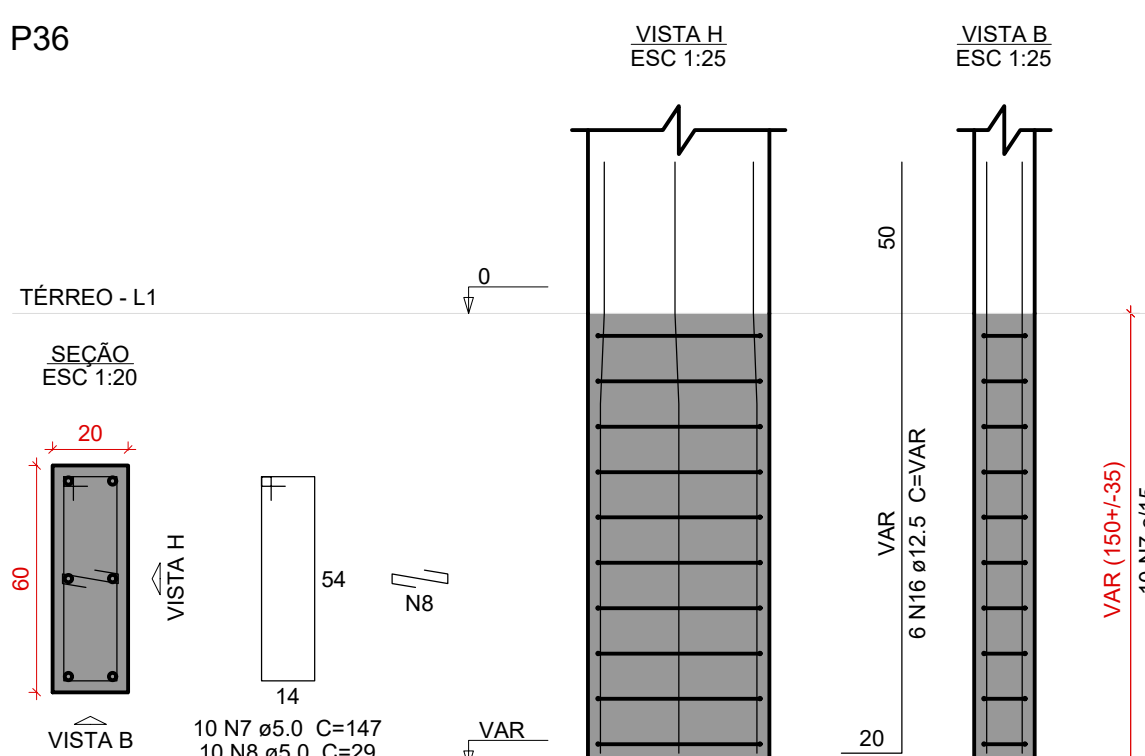
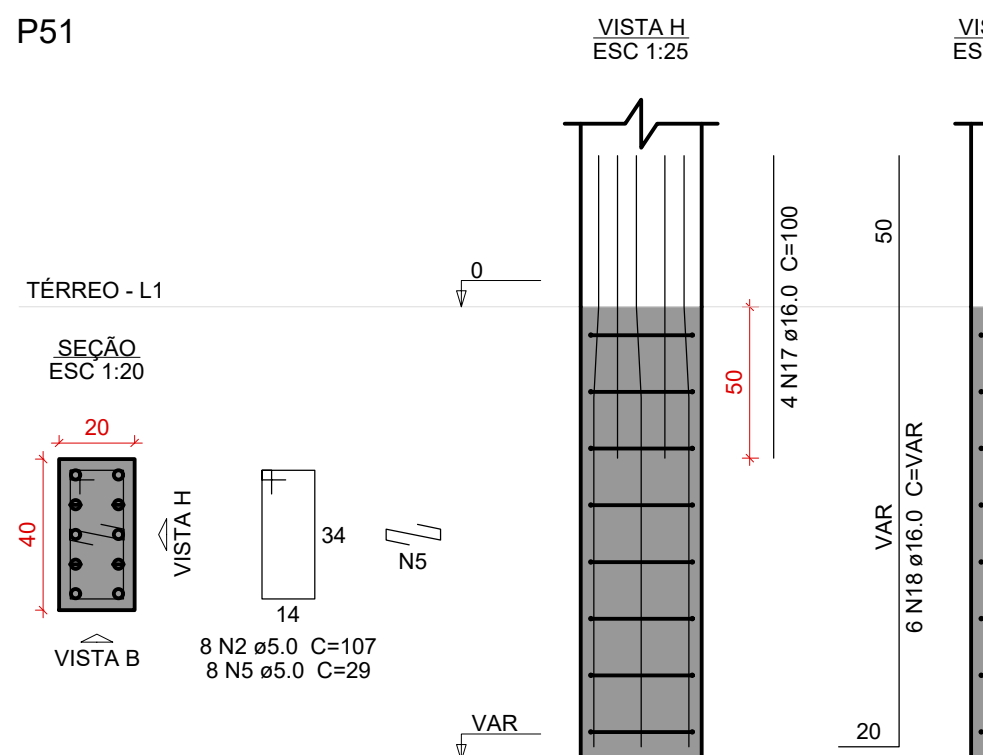
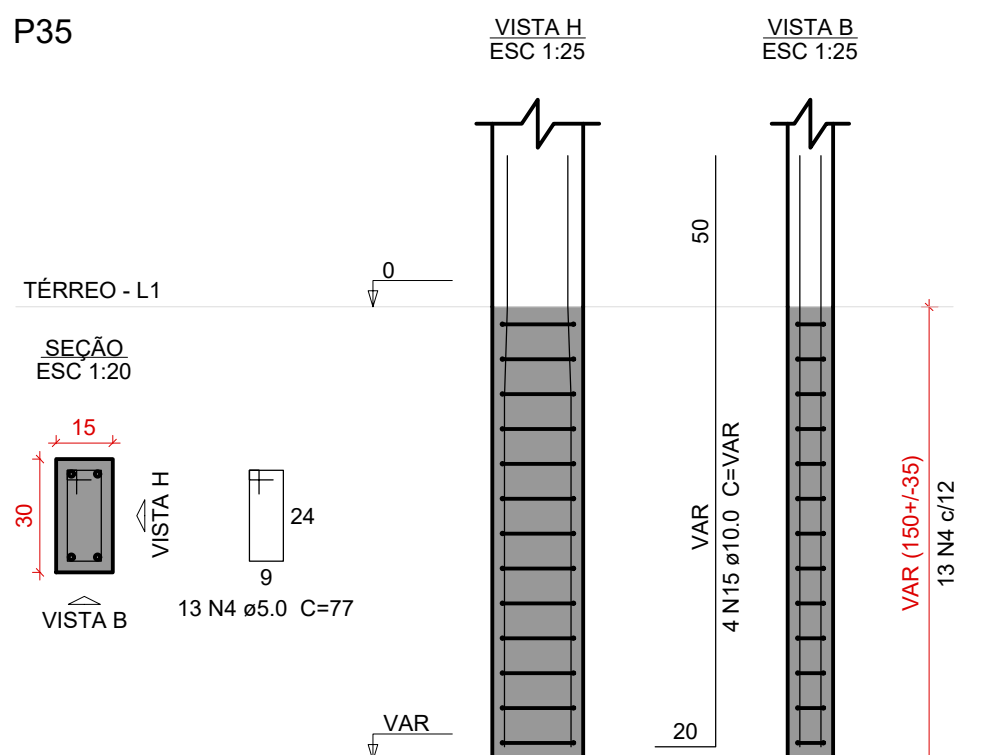
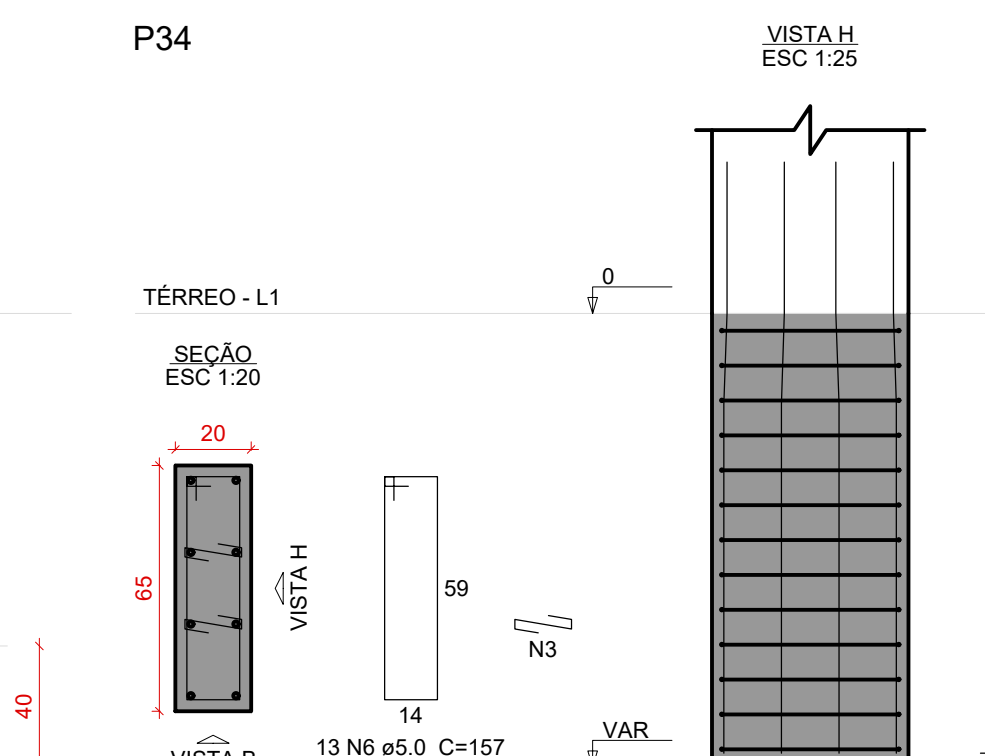
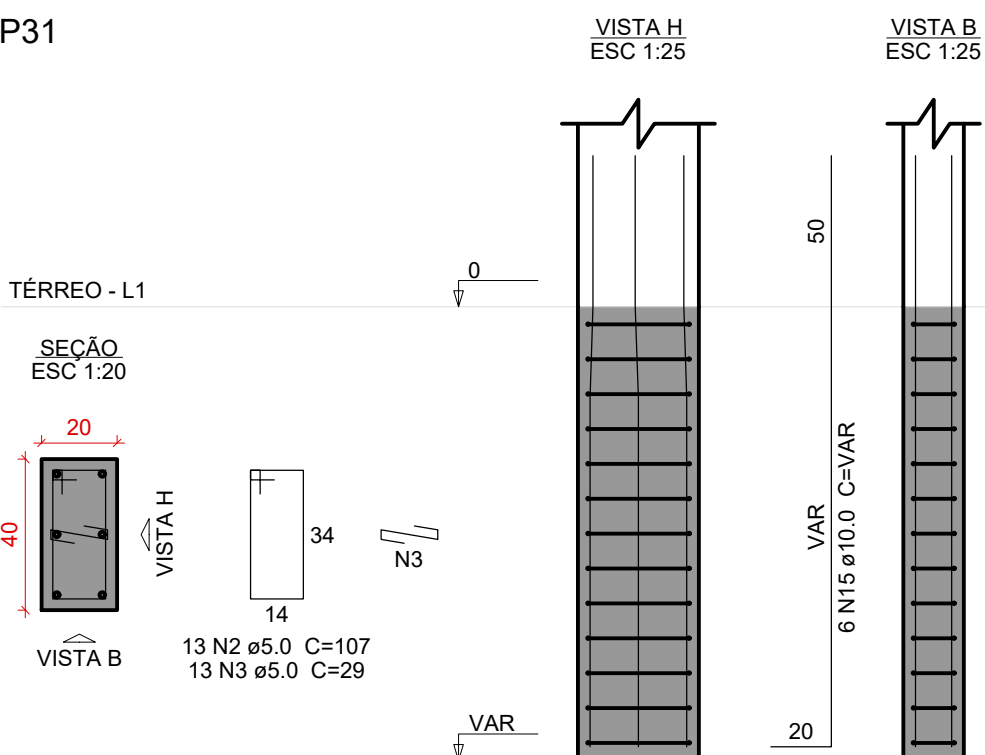
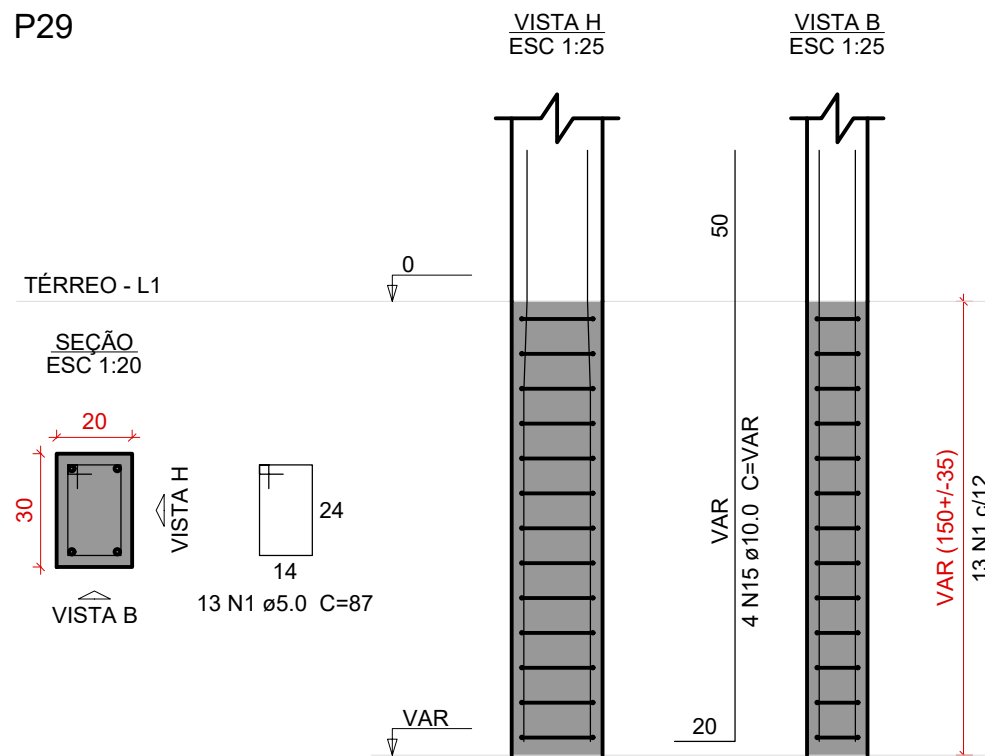
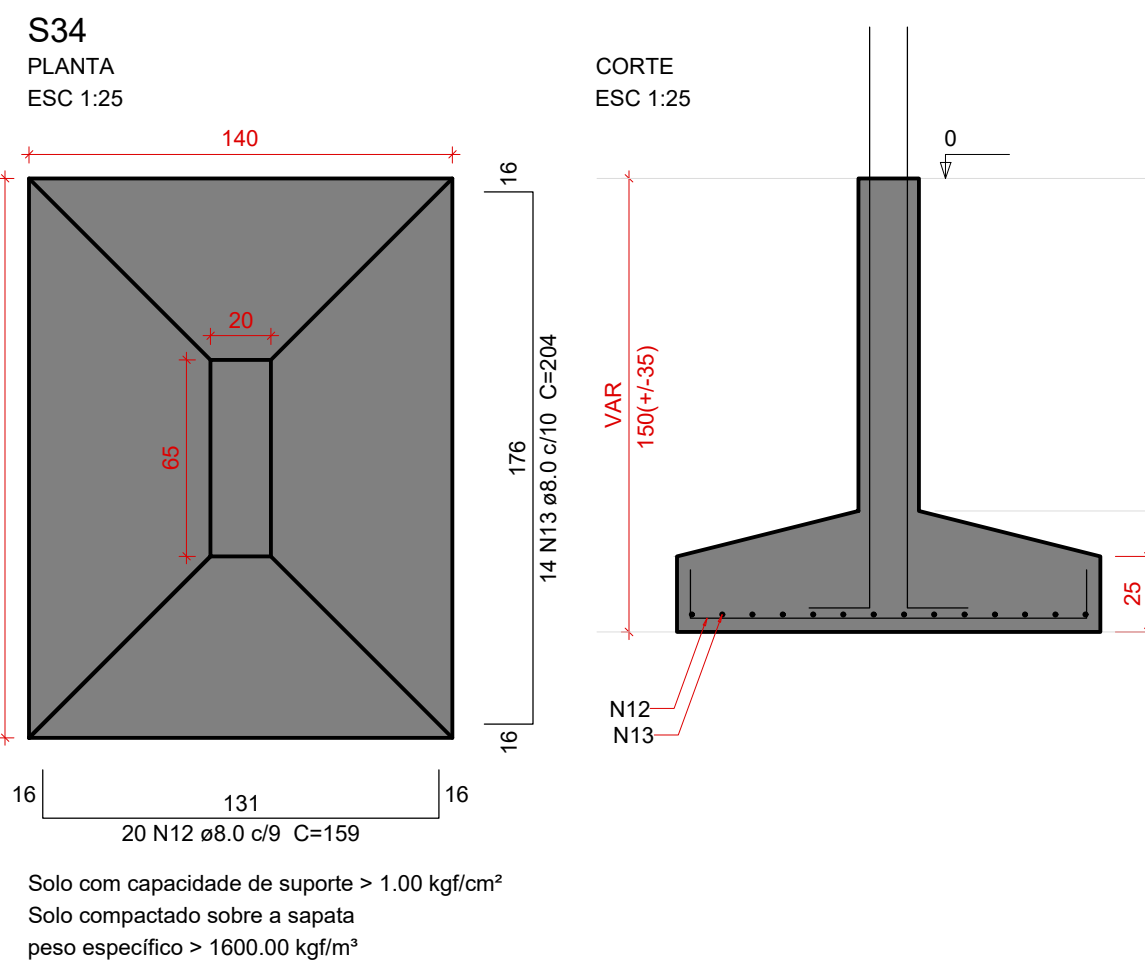
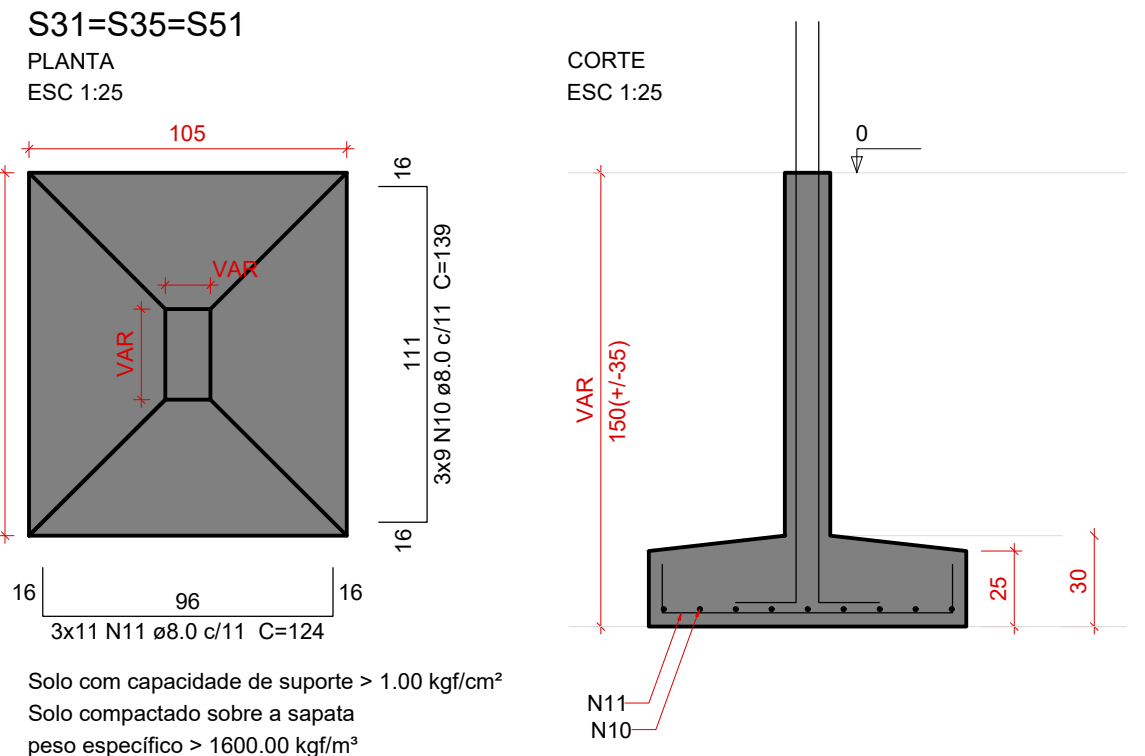
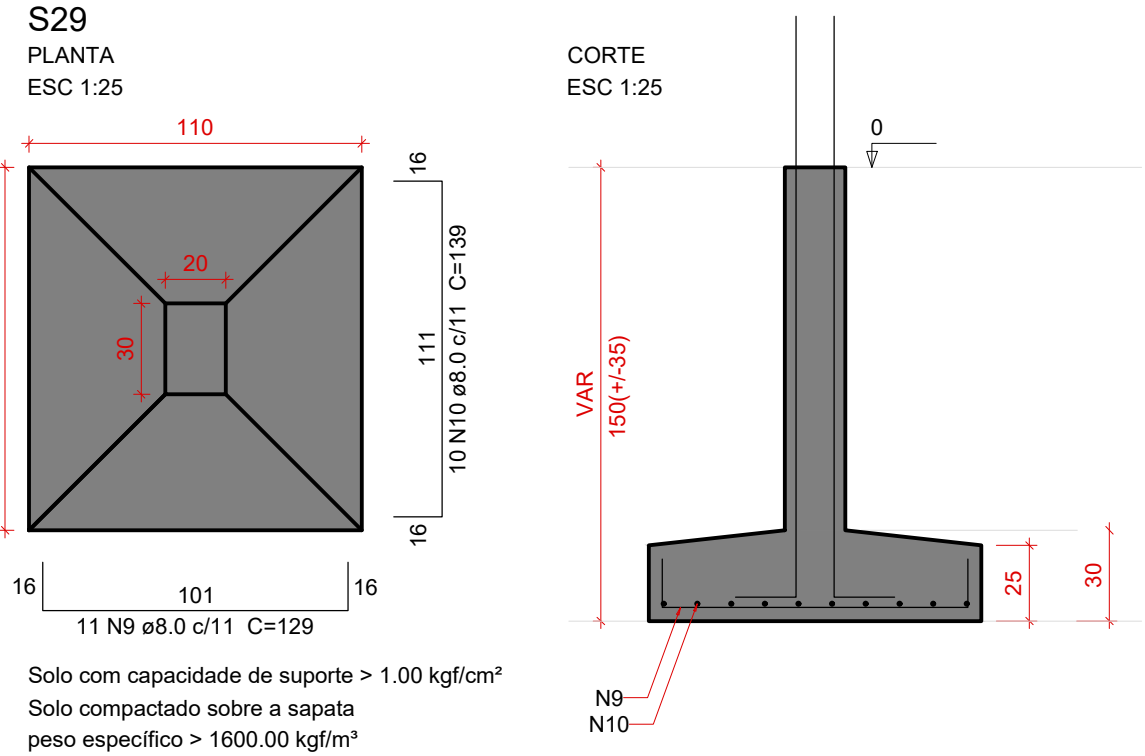

Relação do aço					
AÇO	N	DIAM (mm)	QUANT	C.UNIT (cm)	C.TOTAL (cm)
CA60	1	5.0	13	87	1131
	2	5.0	21	107	2247
	3	5.0	39	29	1131
	4	5.0	13	77	1001
	5	5.0	8	29	232
	6	5.0	13	157	2041
	7	5.0	10	147	1470
	8	5.0	10	29	290
	9	8.0	24	129	3096
	10	8.0	37	139	5143
	11	8.0	33	124	4092
	12	8.0	20	159	3180
	13	8.0	14	204	2856
	14	8.0	10	169	1690
	15	10.0	22	VAR	VAR
CA50	16	12.5	6	VAR	VAR
	17	16.0	4	100	400
	18	16.0	6	VAR	VAR

Resumo do aço			
AÇO	DIAM (mm)	C.TOTAL (m)	PESO + 10 % (kg)
CA50	8.0	200.6	87.1
CA50	10.0	47.1	31.9
CA50	12.5	12.8	13.5
CA50	16.0	16.8	29
CA60	5.0	95.5	16.2
PESO TOTAL (kg)			
CA50	161.6		
CA60	16.2		

Volume de concreto (C-30) = 3.25 m³
Área de forma = 16.4 m²

DOCUMENTOS DE REFERÊNCIAS:

NOTAS:
TODAS AS MEDIDAS ESTÃO EM METRO.

LEGENDA:

REV. 00	21/01/2025	EMIÇÃO INICIAL	LUCAS TRISTÃO	LÍDIA MARTINS
Nº	DATA	REVISÃO	DES.	RESP.

PROPRIETÁRIO:

AUTOR DO PROJETO:

P.R.E.O.

PROGRAMA / PROJETO:
PROPOSTA DE NOVA IMPLANTAÇÃO DE UNIDADE BÁSICA DE SAÚDE - PORTE I, RUA PROFESSORA EVANGELINA GUEDES NO PQ. ALDEIA, CAMPOS DOS GOYTACAZES/RJ.

ASSUNTO: DETALHAMENTO DAS SAPATAS DE FUNDAÇÃO

CLÁUDIO VALADARES	LÍDIA MARTINS	LÍDIA MARTINS	LUCAS TRISTÃO	21/01/25
RESPONSÁVEL PELO PROJETO	GERENCIADOR	DESENVOLVIDOR	DESENHO	DATA

NOME DO ARQUIVO / Nº DO PROJETO: 1390-EDF-EST-PC-005-R00 05/34



Características do Projeto		5 - OS VENTOS INCIDENTES NAS FACES X (90°) E Y (0°) , RESPECTIVAMENTE, NÃO OCORREM SIMULTANEAMENTE.	
1 - COBRIMENTO DAS ARMADURAS - PILARES E VIGAS:	3.0 cm		
2 - COBRIMENTO DAS ARMADURAS - LAJES E ESCADAS:	3.0 cm		
3 - COBRIMENTO DAS ARMADURAS - FUNDAÇÃO:	4.5 cm		
4- PREVER LASTRO DE CONCRETO MAGRO (5 cm) SOB AS ESTRUTURAS EM CONCRETO.			
NOTAS 1 : DURABILIDADE		NOTAS 2 : NORMAS	
1 - CLASSE DE AGRESSIVIDADE AMBIENTAL: II		- NBR 06118 - 2023 - Projeto de Estruturas de Concreto armado	
2 - MÓDULO DE ELASTICIDADE > 35.42 GPa		- NBR 06120 - 2019 - Cargas para o Cálculo de Estruturas de edificações - Procedimento	
3 - FATOR A/C < 0.4		- NBR 06123 - 2023 - Forças Devidas ao Vento em Edificações	
4 - AÇO CA 50A e CA 60B			
5 - CONCRETO CLASSE > 30 MPa		- NBR 8681 - 2003 - Ações e Segurança nas Estruturas	
6 - CONSUMO DE CIMENTO > 350 Kg/m³		- NBR 6122 - 2022 - Projeto e execução de Fundações	

LEGENDA DA PLANTA DE LOCAÇÃO

- ORIENTAÇÃO DOS EIXOS DOS PILARES
- ORIENTAÇÃO DOS EIXOS DOS PILARES

NOTAS 3 : GERAIS

- Dimensões em Centímetros e Níveis em metros
- Conferir as disposição das armaduras antes da concretagem.
- A Responsabilidade pela fiscalização da obra é do Engº resp Técnico.
- Aconselhamos moldagem de corpos de prova para cada caminhão betoneira.
- Respeitar os prazos mínimos para retirada de formas e escoramentos.
- Evitar romper concreto após endurecido, com marreta e talhadeira.
- Toda e qualquer alteração no respectivo projeto, o Calculista deverá ser consultado e o mesmo deverá emitir seu parecer por escrito.



PROJETO ESTRUTURAL



PROJETO ESTRUTURAL		CONTRATADO: Kayo Henrique Moreira	CLIENTE: SECRETARIA DE ATENÇÃO PRIMÁRIA À SAÚDE	5
		Endereço: Rua Brasília, nº 395 Bairro: Centro, Aveado - MG	OBRA: MINISTÉRIO DA SAÚDE	
Contratado. CREA-MG: 199774/D		Email: engavil.kayomoreira@gmail.com	ENDEREÇO OBRA: UNIDADE BÁSICA DE SAÚDE	
DATA: 28/08/2024	VERIF: 28/08/2024	ENTREGA: 00	REVISÃO: 00	Número Cliente: 01/2024
NOME: VISTO				
Classe Concreto-MPa: 30		ESCALA: INDICADAS EM PLANTA	DESENHO NUMERO: 00001	MOD: EST
			REFERÊNCIA: (1°DIEDRO)	REVISÃO: 00
			TÍTULO: DETALHAMENTO DAS SAPATAS DE FUNDAÇÃO	FOLHA: 5 / 34

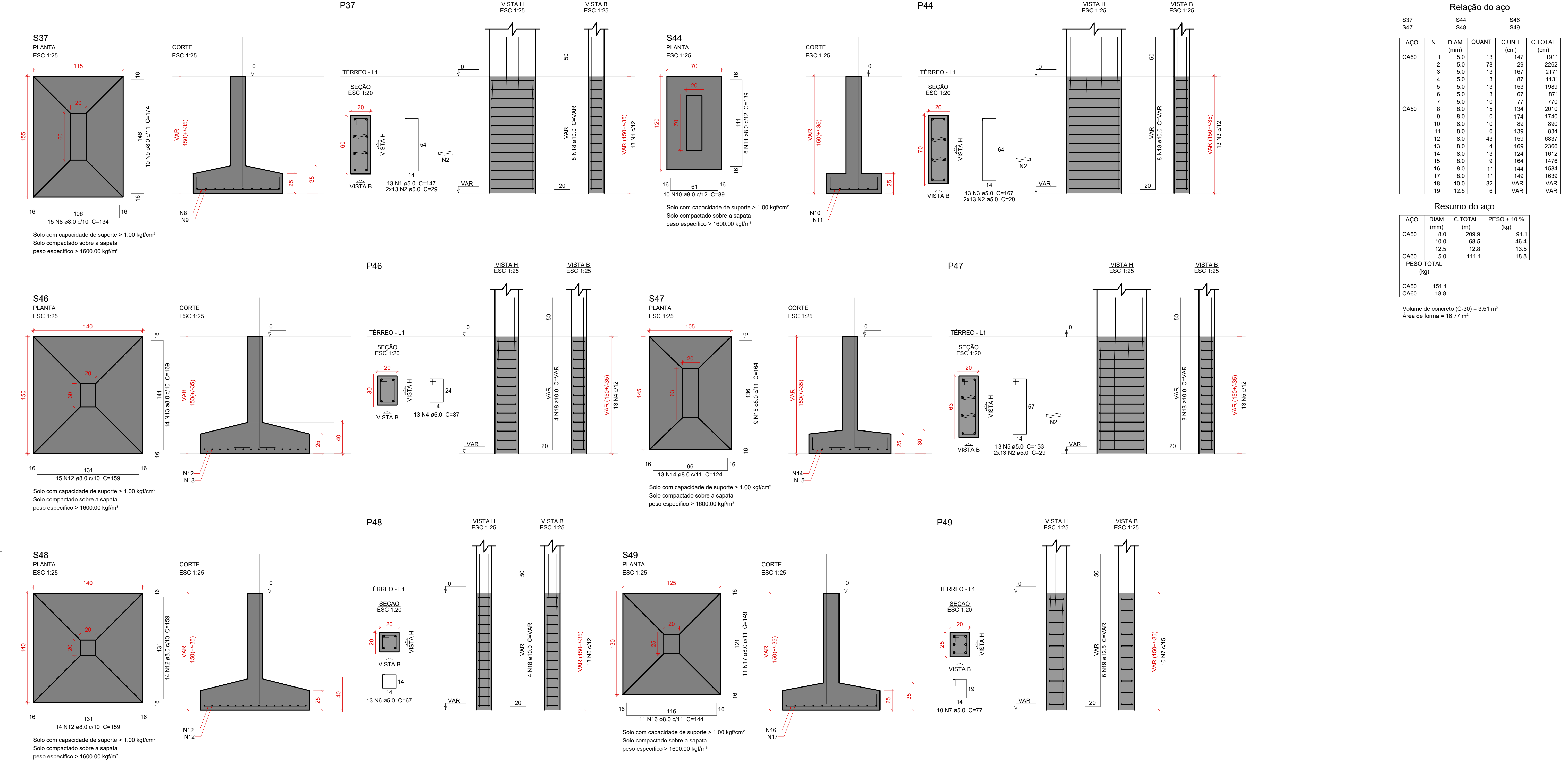

Relação do aço

S37
S47

S44
S48

S46
S49

AÇO	N	DIAM (mm)	QUANT	C.UNIT (cm)	C.TOTAL (cm)
CA60	1	5.0	13	147	1911
	2	5.0	78	29	2262
	3	5.0	13	167	2171
	4	5.0	13	87	1131
	5	5.0	13	153	1989
	6	5.0	13	67	871
CA50	7	5.0	10	77	770
	8	8.0	15	134	2010
	9	8.0	10	174	1740
	10	8.0	10	89	890
	11	8.0	6	139	834
	12	8.0	43	159	6837
	13	8.0	14	169	2366
	14	8.0	13	124	1612
	15	8.0	9	164	1476
	16	8.0	11	144	1584
17	8.0	11	149	1639	
18	10.0	32	VAR	VAR	
19	12.5	6	VAR	VAR	

Resumo do aço

AÇO	DIAM (mm)	C.TOTAL (m)	PESO + 10 % (kg)
CA50	8.0	209.9	91.1
	10.0	68.5	46.4
	12.5	12.8	13.5
CA60	5.0	111.1	18.8
PESO TOTAL (kg)			
CA50	151.1		
CA60	18.8		

Volume de concreto (C-30) = 3.51 m³

Área de forma = 16.77 m²

DOCUMENTOS DE REFERÊNCIAS:

NOTAS:
TODAS AS MEDIDAS ESTÃO EM METRO.

LEGENDA:

REV. 00	21/01/2025	EMIÇÃO INICIAL		LUCAS TRISTÃO	LÍDIA MARTINS
Nº	DATA	REVISÃO		DES.	RESP.

Características do Projeto		5 – OS VENTOS INCIDENTES NAS FACES X (90°) E Y (0°) , RESPECTIVAMENTE, NÃO OCORREM SIMULTANEAMENTE.	
1 – COBRIMENTO DAS ARMADURAS – PILARES E VIGAS:	3.0 cm		
2 – COBRIMENTO DAS ARMADURAS – LAJES E ESCADAS:	3.0 cm		
3 – COBRIMENTO DAS ARMADURAS – FUNDAÇÃO:	4.5 cm		
4– PREVER LASTRO DE CONCRETO MAGRO (5 cm) SOB AS ESTRUTURAS EM CONCRETO.			
NOTAS 1 : DURABILIDADE		NOTAS 2 : NORMAS	
1 – CLASSE DE AGRESSIVIDADE AMBIENTAL: II		– NBR 06118 – 2023 – Projeto de Estruturas de Concreto armado	
2 – MÓDULO DE ELASTICIDADE > 35.42 GPa		– NBR 06120 – 2019 – Cargas para o Cálculo de Estruturas de edificações – Procedimento	
3 – FATOR A/C < 0.4		– NBR 06123 – 2023 – Forças Devidas ao Vento em Edificações	
4 – AÇO CA 50A e CA 60B		– NBR 8681 – 2003 – Ações e Segurança nas Estruturas	
5 – CONCRETO CLASSE > 30 MPa		– NBR 6122 – 2022 – Projeto e execução de Fundações	
6 – CONSUMO DE CIMENTO > 350 Kg/m3			

LEGENDA DA PLANTA DE LOCAÇÃO		NOTAS 3 : GERAIS	
Ⓐ	ORIENTAÇÃO DOS EIXOS DOS PILARES		
①	ORIENTAÇÃO DOS EIXOS DOS PILARES		
		1 – Dimensões em Centímetros e Níveis em metros	
		2 – Conferir as disposição das armaduras antes da concretagem.	
		3 – A Responsabilidade pela fiscalização da obra é do Engº resp Técnico.	
		4 – Aconselhamos moldagem de corpos de prova para cada caminhão betoneira.	
		5 – Respeitar os prazos mínimos para retirada de formas e escoramentos.	
		6 – Evitar romper concreto após endurecido, com marreta e talhadeira.	
		7 – Toda e qualquer alteração no respectivo projeto, o Calculista deverá ser consultado e o mesmo deverá emitir seu parecer por escrito.	



PROJETO ESTRUTURAL					
PROJETO ESTRUTURAL		CONTRATADO: Kayo Henrique Moreira	CLIENTE: SECRETARIA DE ATENÇÃO PRIMÁRIA À SAÚDE		6
		Endereço: Rua Brasília, nº 395 Bairro: Centro, Aveado - MG	OBRA: MINISTÉRIO DA SAÚDE		
Contratado: CREA-MG : 198774/D		Email: enggavi.kayomoreira@gmail.com	ENDEREÇO OBRA: UNIDADE BÁSICA DE SAÚDE		Número Cliente: 01/2024
DATA	VERIF	ENTREGA	REVISÃO	UNIDADE: (EXCETO INDICADO) cm	REFERÊNCIA: (1ºDIEDRO) 
28/08/2024		28/08/2024	00	TÍTULO: DETALHAMENTO DAS SAPATAS DE FUNDAÇÃO	
NOME					
VISTO					
Classe Concreto-MPa: 30		ESCALA: INDICADAS EM PLANTA		DESENHO NÚMERO: 00001	MOD: EST REVISÃO: 00 FOLHA: 6 / 34

PROPRIETÁRIO

AUTOR DO PROJETO

P.R.E.O.

PROGRAMA / PROJETO:
PROPOSTA DE NOVA IMPLANTAÇÃO DE UNIDADE BÁSICA DE SAÚDE - PORTE I , RUA PROFESSORA EVANGELINA GUEDES NO PQ. ALDEIA, CAMPOS DOS GOYTACAZES/RJ.

ASSUNTO: DETALHAMENTO DAS SAPATAS DE FUNDAÇÃO

ESCALA: 1/25

CLÁUDIO VALADARES	LÍDIA MARTINS	LÍDIA MARTINS	LUCAS TRISTÃO	21/01/25
RESPONSÁVEL PELO PROJETO	GERENCIADOR	DESENVOLVIDO	DESENHO	DATA

NOME DO ARQUIVO / Nº DO PROJETO: 1390-EDF-E5T-PC-006-R00

06/34

PREFEITURA DE
CAMPOS
UMA NOVA HISTÓRIA

SECRETARIA MUNICIPAL
DE PLANEJAMENTO URBANO,
MOBILIDADE E MEIO AMBIENTE
SUBSECRETARIA MUNICIPAL DE
PLANEJAMENTO URBANO E PROJETOS ESPECÍFICOS

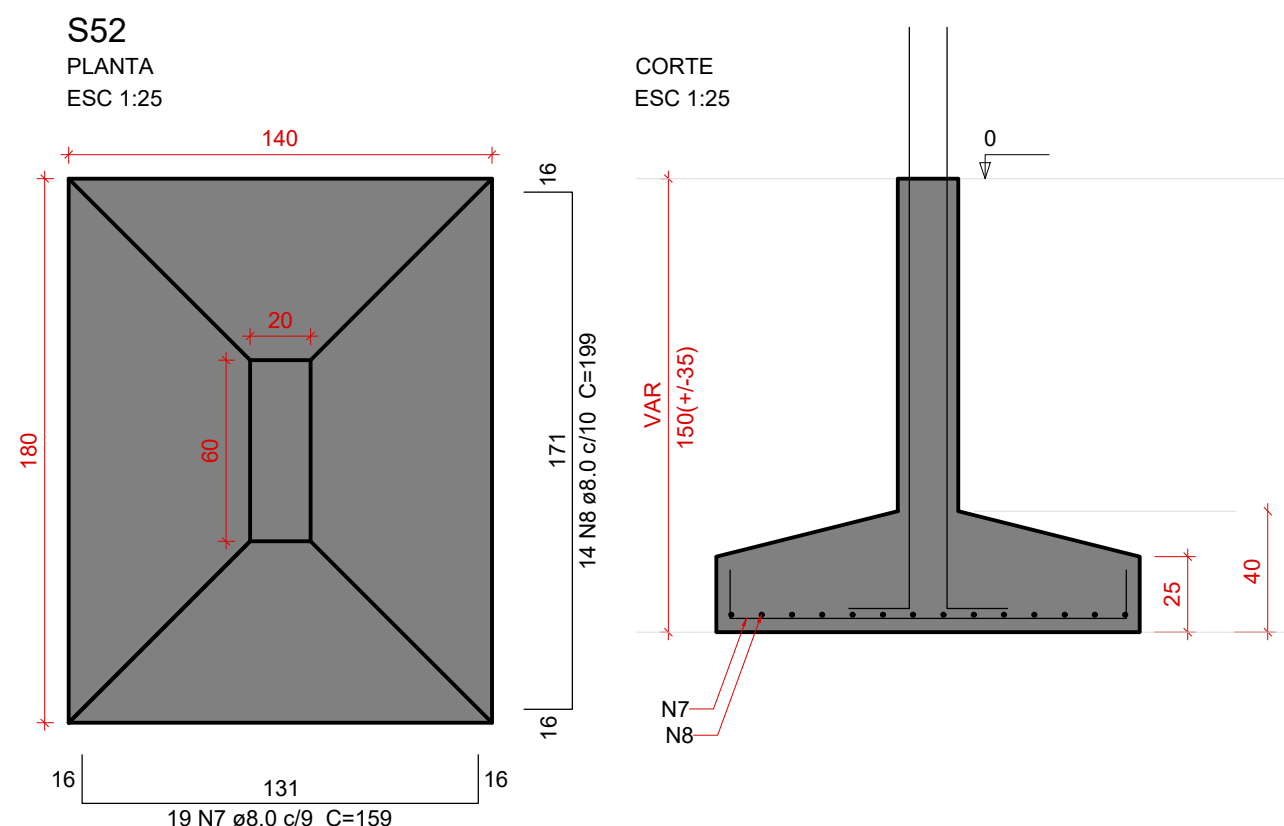

Solo com capacidade de suporte $> 1.00 \text{ kgf/cm}^2$
Solo compactado sobre a sapata
peso específico $> 1600.00 \text{ kgf/m}^3$

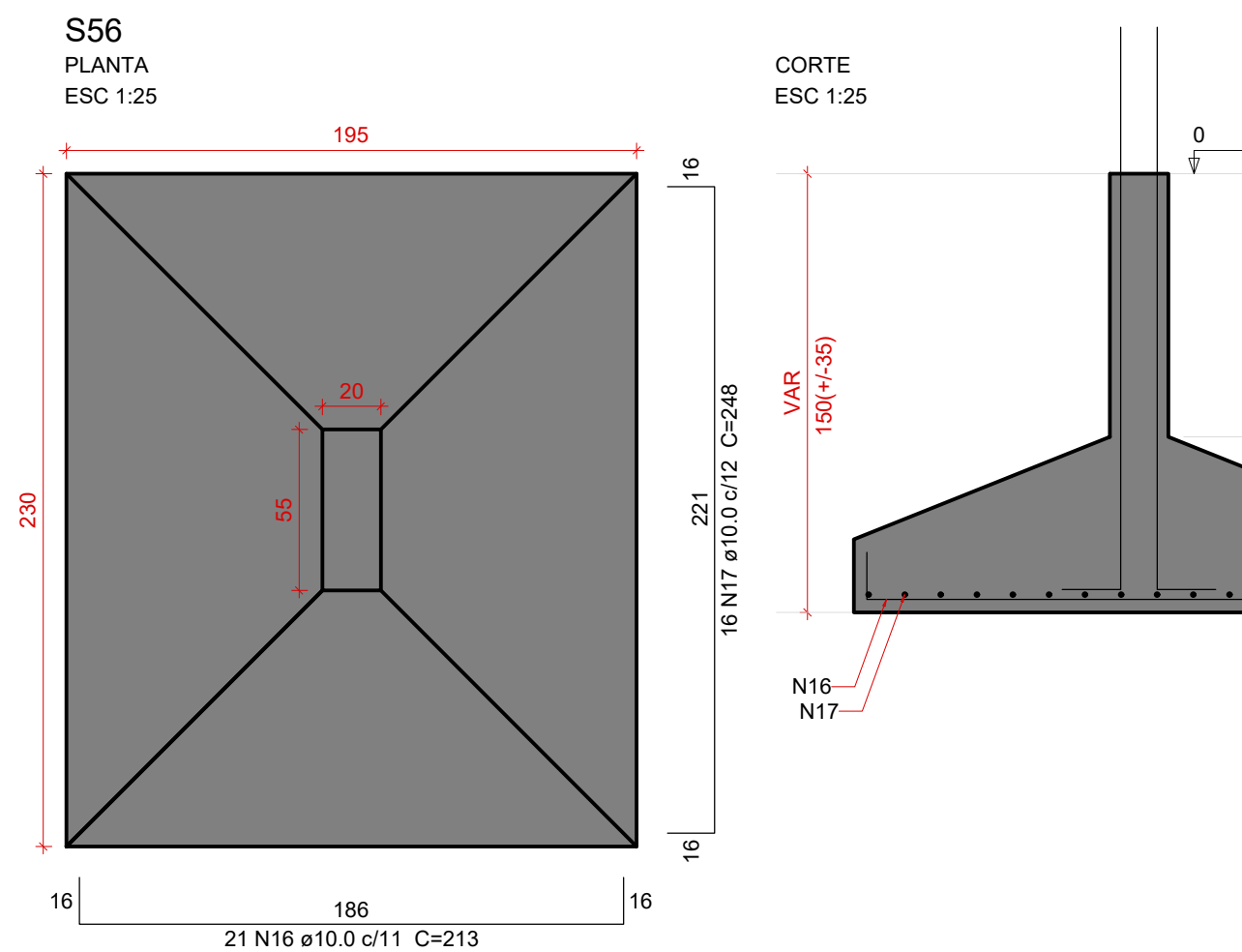

Solo com capacidade de suporte $> 1.00 \text{ kgf/cm}^2$
Solo compactado sobre a sapata
peso específico $> 1600.00 \text{ kgf/m}^3$

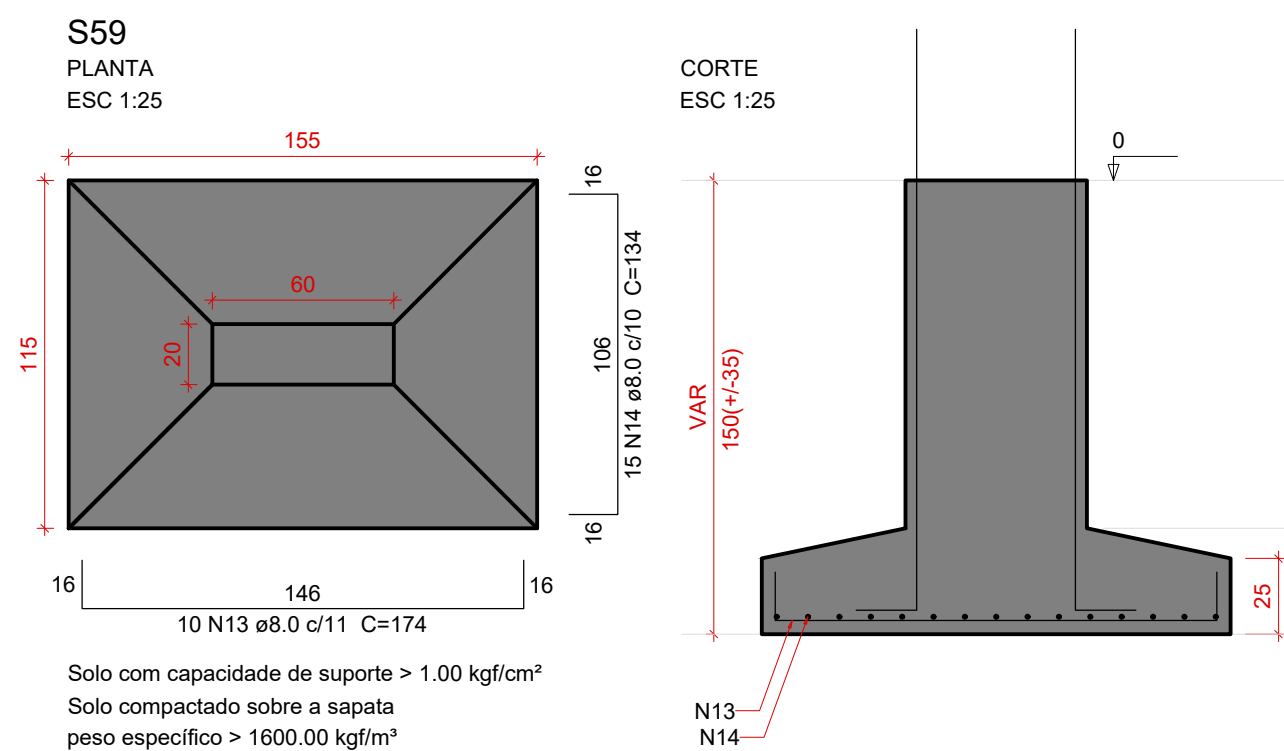

Solo com capacidade de suporte $> 1.00 \text{ kgf/cm}^2$
Solo compactado sobre a sapata
peso específico $> 1600.00 \text{ kgf/m}^3$

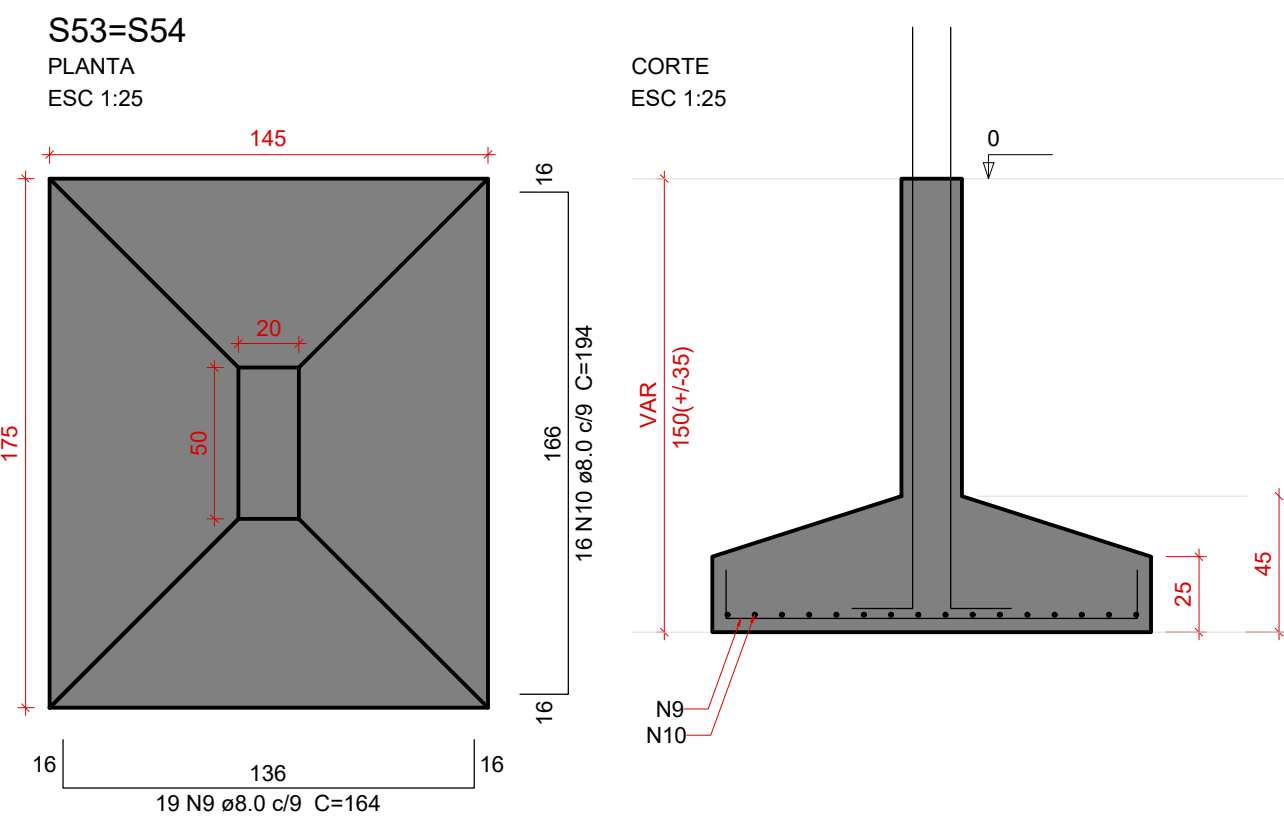
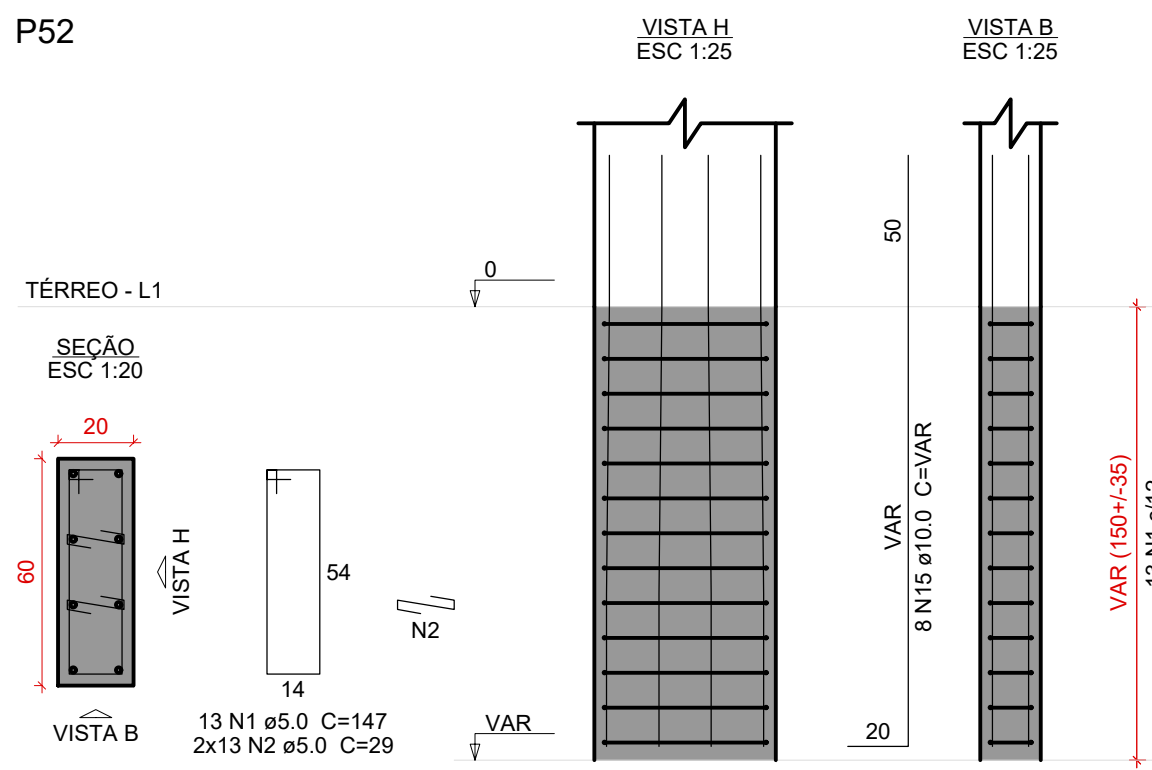

Solo com capacidade de suporte $> 1.00 \text{ kgf/cm}^2$
Solo compactado sobre a sapata
peso específico $> 1600.00 \text{ kgf/m}^3$

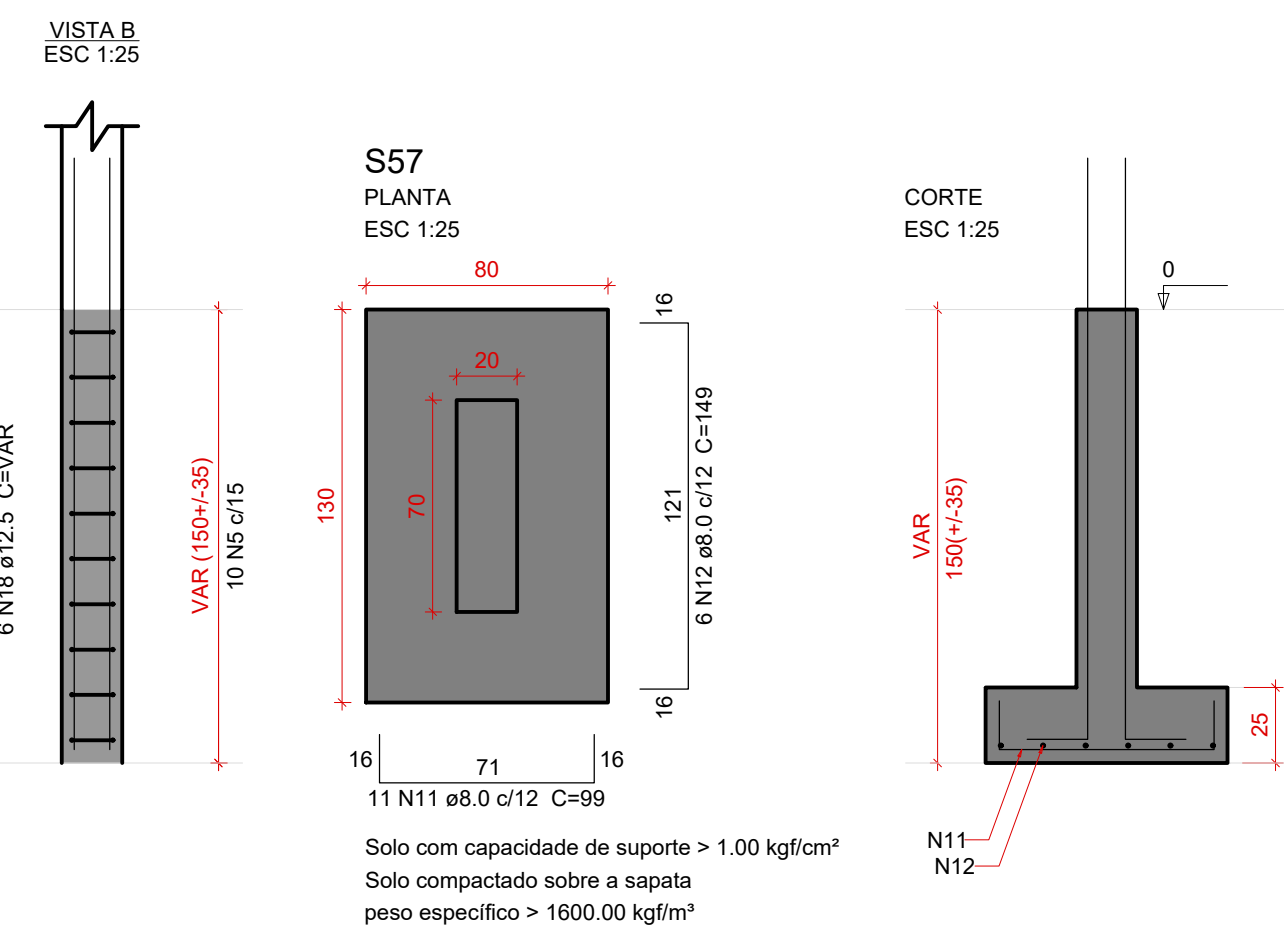
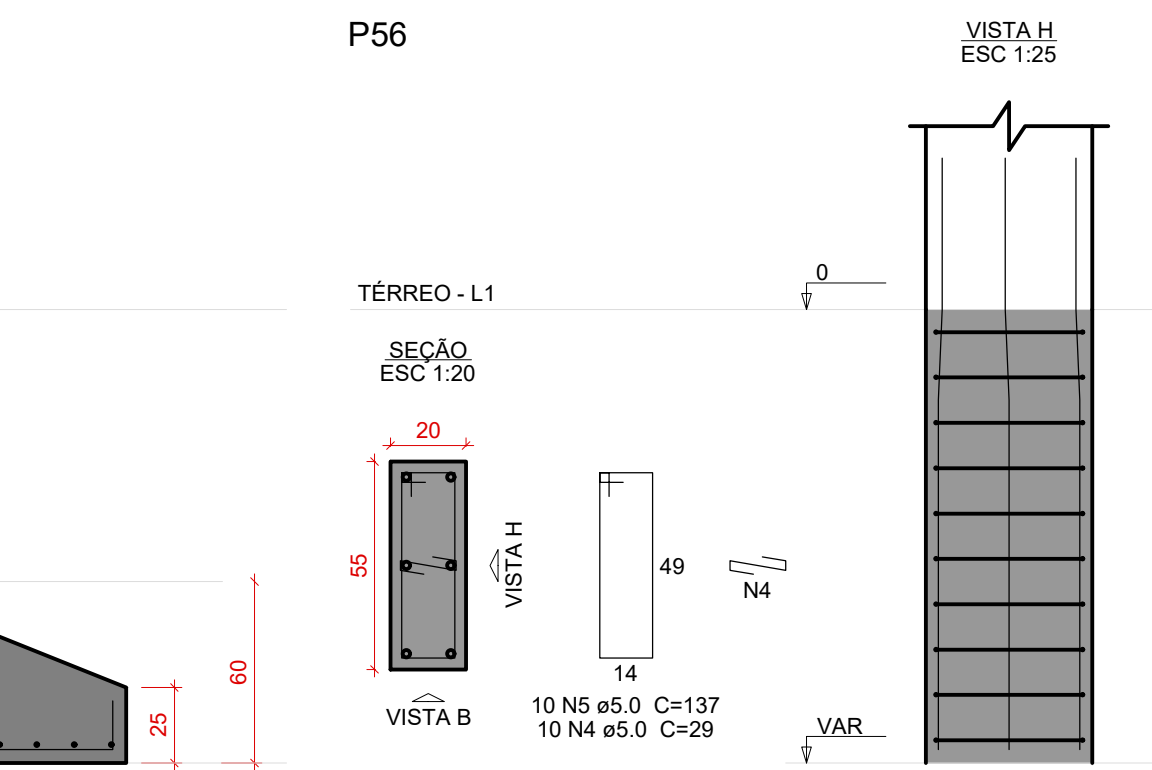

Solo com capacidade de suporte $> 1.00 \text{ kgf/cm}^2$
Solo compactado sobre a sapata
peso específico $> 1600.00 \text{ kgf/m}^3$

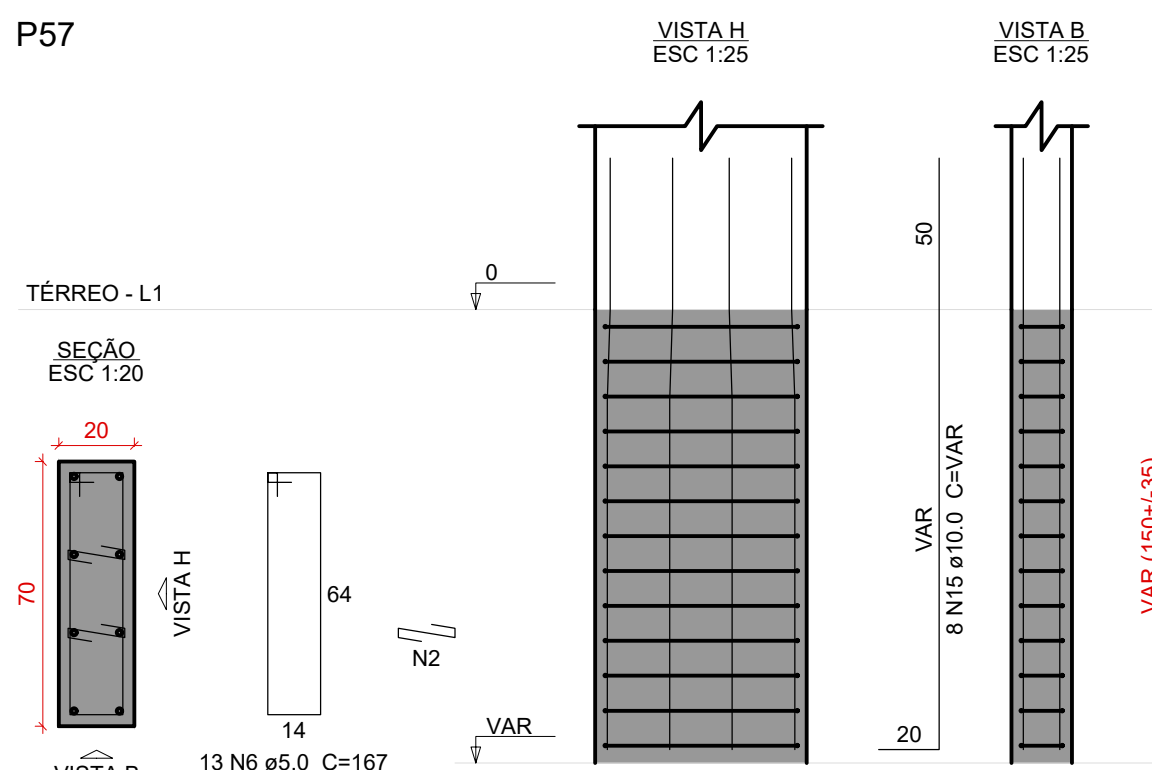
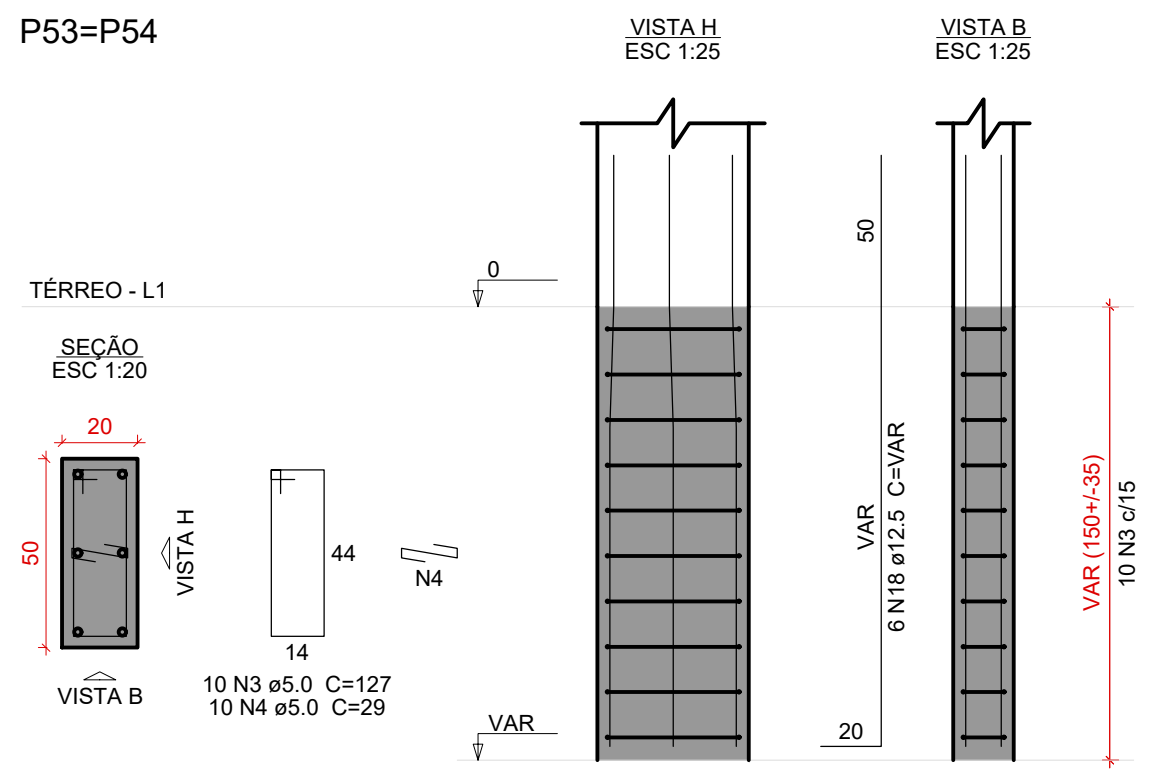
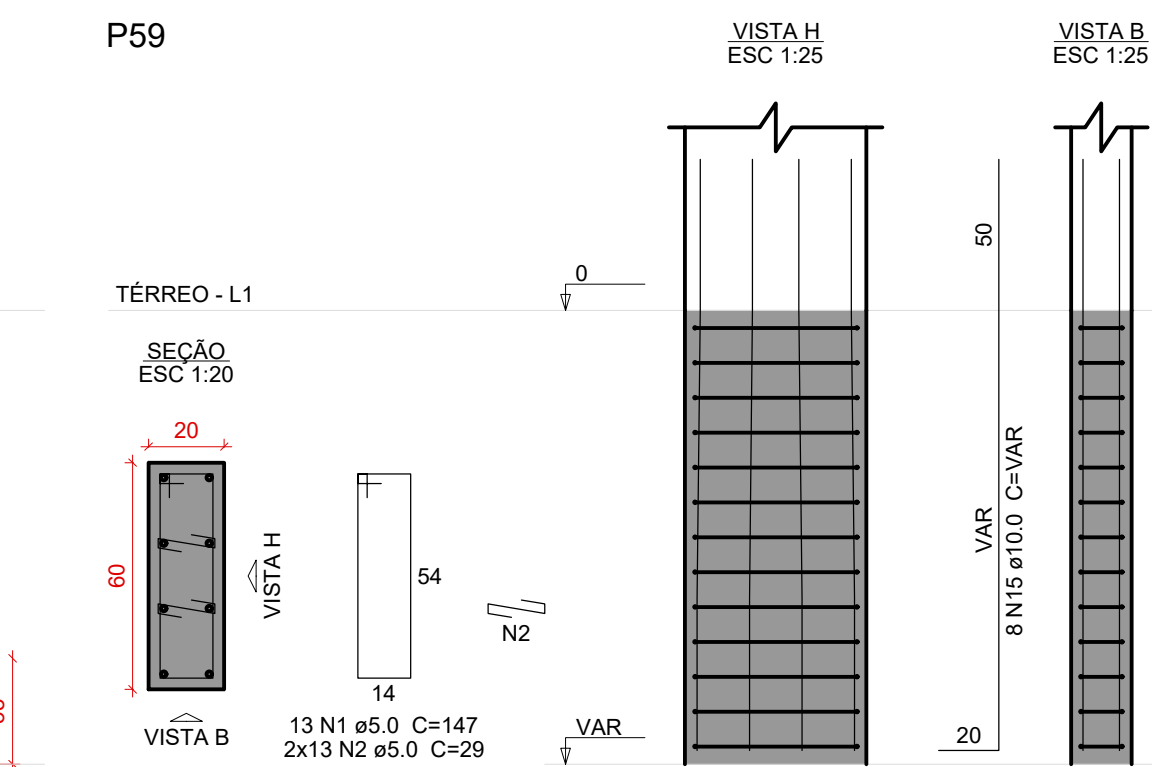

14
13 N6 ø5.0 C=167
2x13 N2 ø5.0 C=29

Relação do aço					
S52		2xS53		S56	
S57		S59			
AÇO	N	DIAM (mm)	QUANT	C.UNIT (cm)	C.TOTAL (cm)
CA60	1	5.0	26	147	3822
	2	5.0	26	147	2262
	3	5.0	20	127	2540
	4	5.0	30	29	870
CA50A	5	5.0	10	137	1370
	6	5.0	19	159	2171
	7	8.0	19	302	3021
	8	8.0	14	199	2786
	9	8.0	38	164	6232
	10	8.0	32	194	2608
	11	8.0	8	149	1089
	12	8.0	11	195	1165
	13	8.0	10	174	1740
	14	8.0	15	134	2010
	15	10.0	24	VAR	VAR
	16	10.0	21	213	4473
	17	10.0	16	248	3968
	18	12.5	18	VAR	VAR
	19	12.5	18	VAR	VAR

AÇO	DIAM (mm)	C.TOTAL (m)	PESO + 10 % (kg)
CA50	8.0	239.8	104.1
	10.0	135.8	92.1
	12.5	38.4	40.6
CA60	5.0	130.4	22.1
PESO TOTAL (kg)			
CA50	236.8		
CA60	22.1		

Volume de concreto (C-30) = 5.75 m³
Área de forma = 19.46 m²

DOCUMENTOS DE REFERÊNCIAS:

NOTAS:

TODAS AS MEDIDAS ESTÃO EM METRO.

LEGENDA:

REV. 00	21/01/2025	EMISSION INICIAL	LUÍAS TRISTÃO	ÚDIA MARTINS
Nº	DATA	REVISÃO	DES.	RESP.

PROPRIETÁRIO

AUTOR DO PROJETO

PROGRAMA / PROJETO:
PROPOSTA DE NOVA IMPLANTAÇÃO DE UNIDADE BÁSICA DE SAÚDE
- PORTE I, RUA PROFESSORA EVANGELINA GUEDES NO PQ. ALDEIA,
CAMPOS DOS GOYTACAZES/RJ.

ASSUNTO: DETALHAMENTO DAS SAPATAS DE FUNDAÇÃO

CLÁUDIO VALADARES	LÍDIA MARTINS	LÍDIA MARTINS	LUCAS TRISTÃO	21/01/25
RESPONSÁVEL PELO PROJETO	GERENCIADO	DESENVOLVIDO	DESENHO	DATA

NOME DO ARQUIVO / Nº DO PROJETO: 1390-EDF-EST-PC-007-R00	07/34
--	-------





PREFEITURA DE

CAMPOS

UMA NOVA HISTÓRIA

SECRETARIA MUNICIPAL
DE PLANEJAMENTO URBANO,
MOBILIDADE E MEIO AMBIENTE

SUBSECRETARIA MUNICIPAL DE
 PLANEJAMENTO URBANO E PROJETOS ESPECÍFICOS

<div>Características do Projeto</div> <div> 1 – COBRIMENTO DAS ARMADURAS – PILARES E VIGAS: 3.0 cm 2 – COBRIMENTO DAS ARMADURAS – LAJES E ESCADAS: 3.0 cm 3 – COBRIMENTO DAS ARMADURAS – FUNDAÇÃO: 4.5 cm 4– PREVER LASTRO DE CONCRETO MAGRO (5 cm) SOB AS ESTRUTURAS EM CONCRETO. </div>		<div>5 – OS VENTOS INCIDENTES NAS FACES X (90°) E Y (0°) , RESPECTIVAMENTE, NÃO OCORREM SIMULTANEAMENTE.</div>		<div>LEGENDA DA PLANTA DE LOCAÇÃO</div> <div>  ORIENTAÇÃO DOS EIXOS DOS PILARES  ORIENTAÇÃO DOS EIXOS DOS PILARES </div>	
NOTAS 1 : DURABILIDADE		NOTAS 2 : NORMAS		NOTAS 3 : GERAIS	
<div>1 – CLASSE DE AGRESSIVIDADE AMBIENTAL: II</div> <div>2 – MÓDULO DE ELASTICIDADE > 35.42 GPa</div> <div>3 – FATOR A/C < 0.4</div> <div>4 – AÇO CA 50A E CA 60B</div> <div>5 – CONCRETO CLASSE > 30 MPa</div> <div>6 – CONSUMO DE CIMENTO > 350 Kg/m3</div>		<div>– NBR 06118 – 2023 – Projeto de Estruturas de Concreto armado</div> <div>– NBR 06120 – 2019 – Cargas para o Cálculo de Estruturas de edificações – Procedimento</div> <div>– NBR 06123 – 2023 – Forças Devidas ao Vento em Edificações</div> <div>– NBR 8681 – 2003 – Ações e Segurança nas Estruturas</div> <div>– NBR 6122 – 2022 – Projeto e execução de Fundações</div>		<div>1 – Dimensões em Centímetros e Níveis em metros</div> <div>2 – Conferir as disposições das armaduras antes da concretagem.</div> <div>3 – A Responsabilidade pela fiscalização da obra é do Engº resp Técnico.</div> <div>4 – Aconselhamos moldagem de corpos de prova para cada caminhão betoneira.</div> <div>5 – Respeitar os prazos mínimos para retirada de formas e escoramentos.</div> <div>6 – Evitar romper concreto após endurecido, com marreta e talhadeira.</div> <div>7 – Toda e qualquer alteração no respectivo projeto, o Calculista deverá ser consultado e o mesmo deverá emitir seu parecer por escrito.</div>	



PROJETO ESTRUTURAL

PROJETO ESTRUTURAL	CONTRATADO: Kayo Henrique Moreira		CLIENTE: SECRETARIA DE ATENÇÃO PRIMÁRIA À SAÚDE		<div style="font-size: 48px; text-align: center;">7</div>
	Endereço: Rua: Brasília, n.º 395, Barro, Centro, Araxós - MG		OBRA: MINISTÉRIO DA SAÚDE		
	Email: engorj@kayomoreira@gmail.com		ENDEREÇO OBRA: UNIDADE BÁSICA DE SAÚDE		
	CREA-MG: 1997/14		Número Cliente: 01/2024		
VERIF	ENTREGA	REVISÃO	UNIDADE: (EXCETO INDICADO)		REFERÊNCIA: (1º DIEDRO)
DATA 28/08/2024	28/08/2024	00	cm 		
NOME			TÍTULO: DESEMPENHO DAS SAPATAS DE FUNDAÇÃO		
VISTO					
Classe Concreto-MPA: 30	ESCALA: INDICADAS EM PLANTA		DESENHO NUMERO: 00001	MOD. EST	REVISÃO: 00
					FOLHA: 7 / 34

S20-21

PLANTA
ESC 1:25

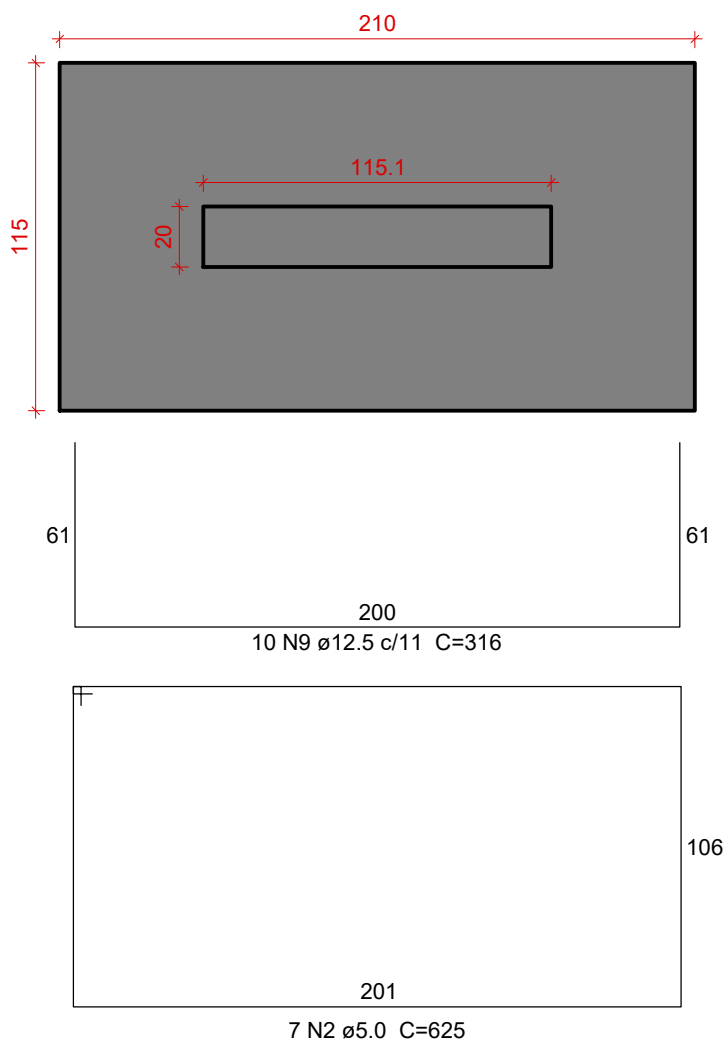

Solo com capacidade de suporte $> 1.00 \text{ kgf/cm}^2$
Solo compactado sobre a sapata
peso específico $> 1600.00 \text{ kgf/m}^3$

S23-24

PLANTA
ESC 1:25

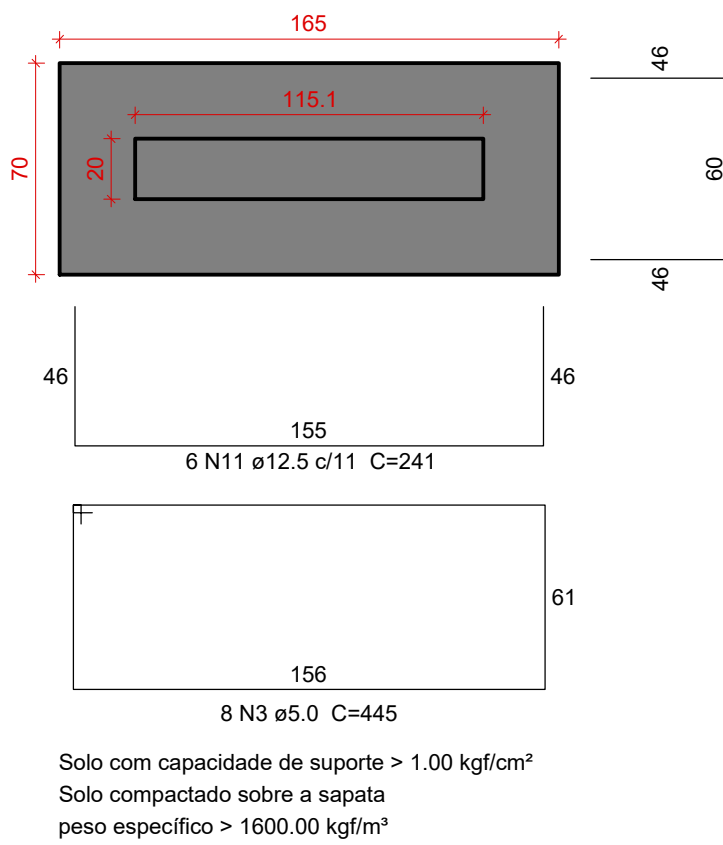

Solo com capacidade de suporte $> 1.00 \text{ kgf/cm}^2$
Solo compactado sobre a sapata
peso específico $> 1600.00 \text{ kg/m}^3$

CORTE
ESC 1:25

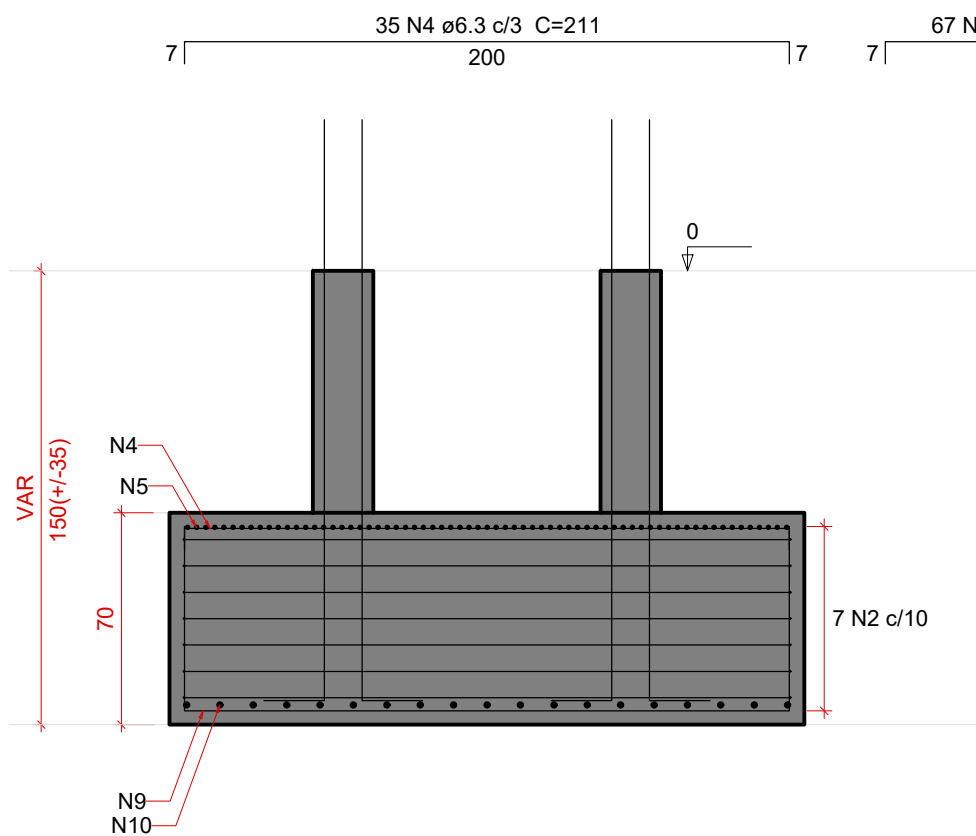
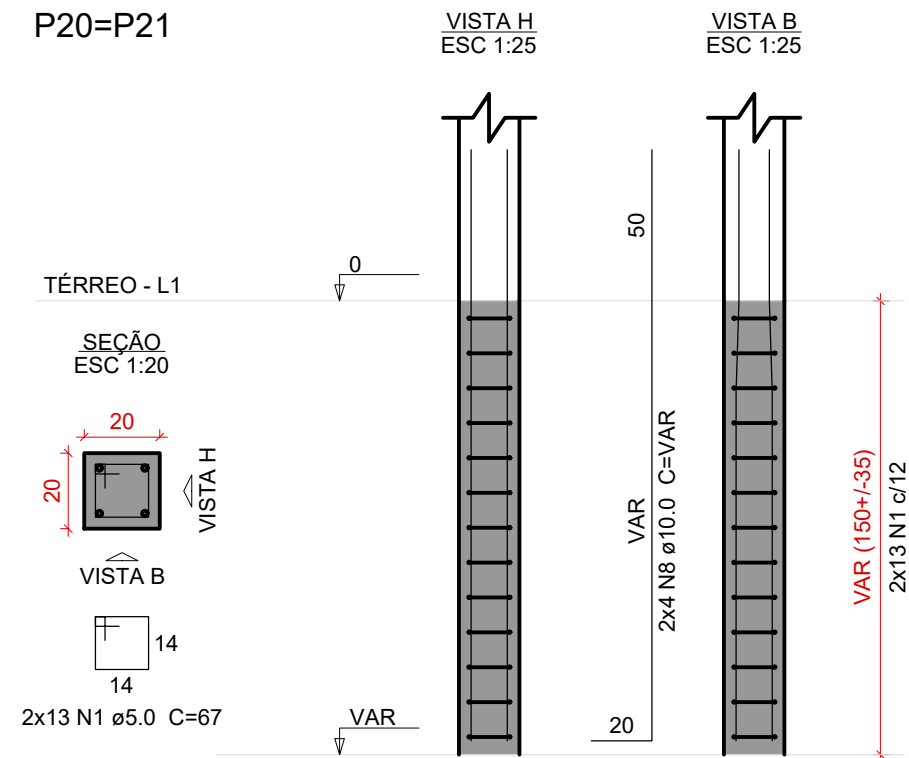
$$P_{20}=P_{21}$$

CORTE
ESC 1:25

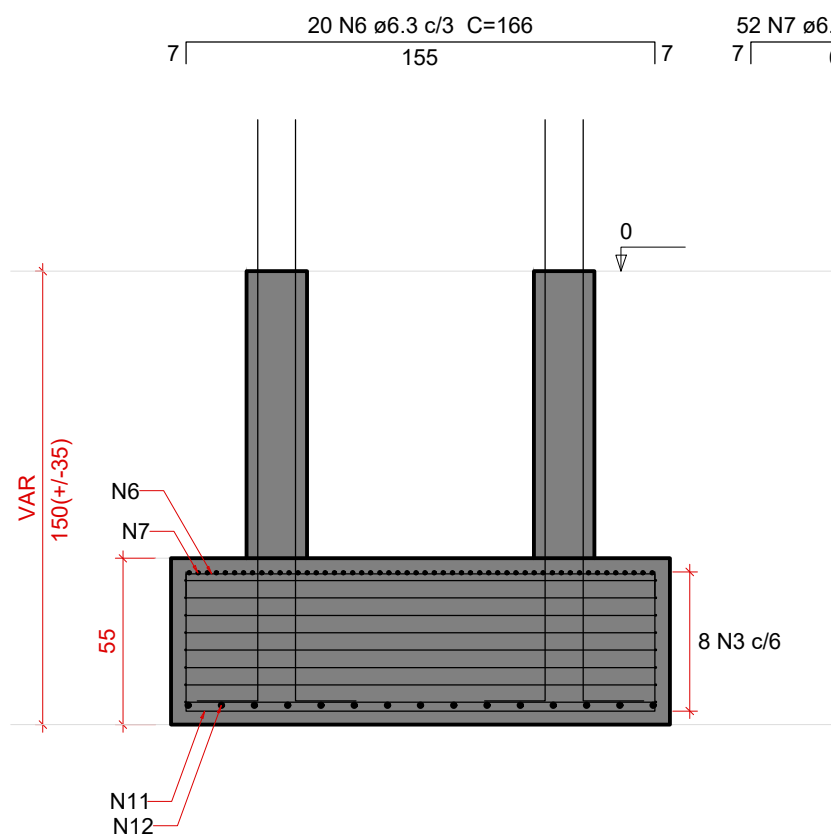

P23=P24

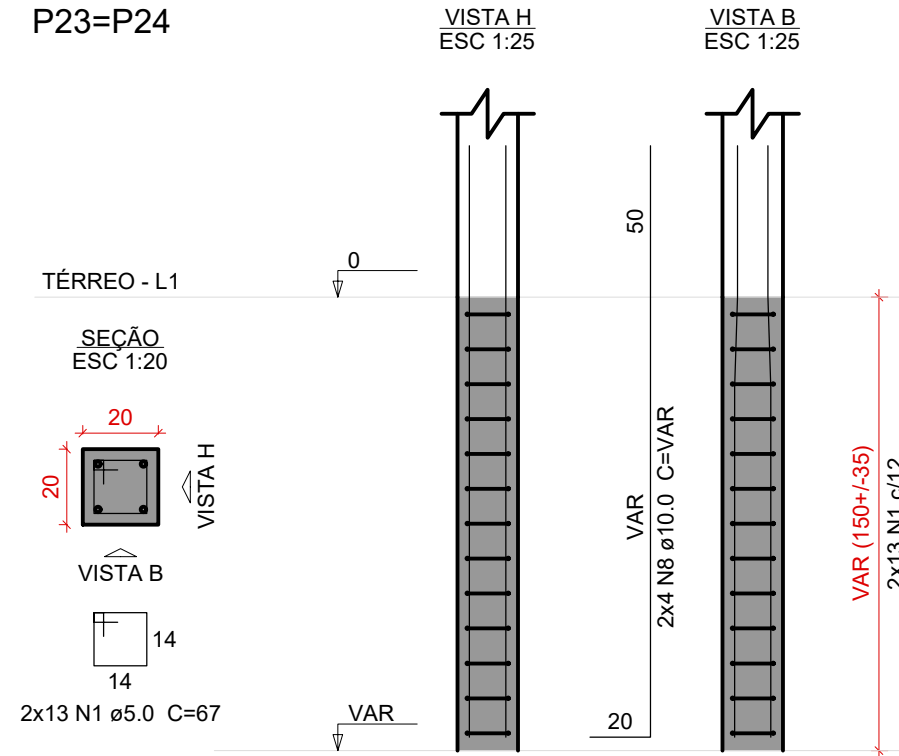

Relação do aço

S20-21		S23-24			
AÇO	N	DIAM (mm)	QUANT	C.UNIT (cm)	C.TOTAL (cm)
CA60	1	5.0	52	67	3494
	2	5.0	7	625	4375
CA50	3	5.0	8	445	3560
	4	6.3	35	211	7385
	5	6.3	67	116	7772
	6	6.3	20	166	3320
	7	6.3	52	71	3692
	8	10.0	16	VAR	VAR
	9	12.5	10	216	3160
	10	12.5	19	221	4199
	11	12.5	6	241	1446
	12	12.5	15	146	2190

Resumo do aço

AÇO	DIAM (mm)	C.TOTAL (m)	PESO + 10 % (kg)
CA50	6.3	221.7	59.7
	10.0	34.3	23.2
	12.5	110	116.5
CA60	5.0	114.2	19.4
PESO TOTAL (kg)			
CA50	199.4		
CA60	19.4		

Volume de concreto (C-30) = 2.47 m³
Área de forma = 9.94 m²

DOCUMENTOS DE REFERÊNCIAS:

NOTAS:

TODAS AS MEDIDAS ESTÃO EM METRO.

LEGENDA:

REV. 00	21/01/2025	EMISSION INICIAL	LUCAS TRISTÃO	LÍDIA MARTINS
Nº	DATA	RÉVISÃO	DES.	RESP.

PROPRIETÁRIO

AUTOR DO PROJETO

P.R.E.O

PROGRAMA / PROJETO

PROPOSTA DE NOVA IMPLANTAÇÃO DE UNIDADE BÁSICA DE SAÚDE
- PORTE 1, RUA PROFESSORA EVANGELINA GUEDES NO PQ. ALDEIA,
CAMPOS DOS GOYTACAZES/RJ.

ASSUNTO: DETALHAMENTO DAS SAPATAS DE FUNDAÇÃO

ESCALA: 1/25

CLÁUDIO VALADARES	LÍDIA MARTINS	LÍDIA MARTINS	LUCAS TRISTÃO	21/01/25
RESPONSÁVEL PELO PROJETO	GERENCIADO	DESENVOLVIDO	DESENHO	DATA

NOME DO ARQUIVO / Nº DO PROJETO: 1390-EDF-EST-PC-008-R00

08/34



PREFEITURA DE
CAMPOS
UMA NOVA HISTÓRIA

**SECRETARIA MUNICIPAL
DE PLANEJAMENTO URBANO,
MOBILIDADE E MEIO AMBIENTE**

SUBSECRETARIA MUNICIPAL DE
PLANEJAMENTO URBANO E PROJETOS ESPECÍFICOS

S55-58
PLANTA
ESC 1:25

195

280

86

86

185

20 N6 ø16.0 c/14 C=350

6 N3 ø6.3 C=926

120

35.2

270

14 N7 ø16.0 c/14 C=435

86

271

186

6 N3 ø6.3 C=926

Solo com capacidade de suporte > 1.00 kgf/cm²

Solo compactado sobre a sapata

peso específico > 1600.00 kgf/m³

CORTE
ESC 1:25

18

185

18

18

270

18

20 N8 ø16.0 c/14 C=214

14 N9 ø16.0 c/14 C=299

0

VAR

150(+/-35)

95

6 N3 c/15

N8

N9

N6

N7

P55

VISTA H
ESC 1:25

VISTA B
ESC 1:25

10 NT ø16

10 N1 ø5.0 C=97

10 N2 ø5.0 C=29

14

29

N2

VAR

20

50

6 N5 ø16.0 C=VAR

P58

VISTA H
ESC 1:25

VISTA B
ESC 1:25

10 NT ø16

13 N1 ø5.0 C=97

14

29

VAR

20

50

4 N4 ø10.0 C=VAR

Relação do aço

AÇO	N	DIAM (mm)	QUANT	C.UNIT (cm)	C.TOTAL (cm)
CA60	1	5.0	23	97	2231
	2	5.0	10	29	290
CA50	3	6.3	6	926	5556
	4	10.0	4	VAR	VAR
	5	16.0	6	VAR	VAR
	6	16.0	20	350	7000
	7	16.0	14	435	6090
	8	16.0	20	214	4280
	9	16.0	14	299	4186

Resumo do aço

AÇO	DIAM (mm)	C.TOTAL (m)	PESO + 10 % (kg)
CA50	6.3	55.6	15
	10.0	8.6	5.8
	16.0	228.3	396.3
CA60	5.0	25.3	4.3
PESO TOTAL (kg)			
CA50	417.1		
CA60	4.3		

Volume de concreto [C-30] = 5.26 m³

Área de forma = 10.24 m²

DOCUMENTOS DE REFERÊNCIAS:

NOTAS:

TODAS AS MEDIDAS ESTÃO EM METRO.

LEGENDA:

REV. 00	21/01/2025	EMIÇÃO INICIAL	LUCAS TRISTÃO	LÍDIA MARTINS
Nº	DATA	REVISÃO	DES.	RESP.

PROPRIETÁRIO

AUTOR DO PROJETO

P.R.E.O.

PROGRAMA / PROJETO:

PROPOSTA DE NOVA IMPLANTAÇÃO DE UNIDADE BÁSICA DE SAÚDE - PORTE I, RUA PROFESSORA EVANGELINA GUEDES NO PQ. ALDEIA, CAMPOS DOS GOYTACAZES/RJ.

ASSUNTO: DETALHAMENTO DAS SAPATAS DE FUNDAÇÃO

ESCALA: 1/25

CLÁUDIO VALADARES	LÍDIA MARTINS	LÍDIA MARTINS	LUCAS TRISTÃO	21/01/25
RESPONSÁVEL PELO PROJETO	GERENCIADO	DESENVOLVIDO	DESENHO	DATA

NOME DO ARQUIVO / Nº DO PROJETO: 1390-EDF-EST-PC-009-R00

09/34

SECRETARIA MUNICIPAL DE PLANEJAMENTO URBANO, MOBILIDADE E MEIO AMBIENTE

SUBSECRETARIA MUNICIPAL DE PLANEJAMENTO URBANO E PROJETOS ESPECÍFICOS

Características do Projeto

1 – COBRIMENTO DAS ARMADURAS – PILARES E VIGAS: 3.0 cm

2 – COBRIMENTO DAS ARMADURAS – LAJES E ESCADAS: 3.0 cm

3 – COBRIMENTO DAS ARMADURAS – FUNDAÇÃO: 4.5 cm

4– PREVER LASTRO DE CONCRETO MAGRO (5 cm) SOB AS ESTRUTURAS EM CONCRETO.

5 – OS VENTOS INCIDENTES NAS FACES X (90º) E Y (0º) , RESPECTIVAMENTE, NÃO OCORREM SIMULTANEAMENTE.

LEGENDA DA PLANTA DE LOCAÇÃO

ORIENTAÇÃO DOS EIXOS DOS PILARES

ORIENTAÇÃO DOS EIXOS DOS PILARES

NOTAS 1 : DURABILIDADE

1 – CLASSE DE AGRESSIVIDADE AMBIENTAL: II

2 – MÓDULO DE ELASTICIDADE > 35.42 GPa

3 – FATOR A/C < 0.4

4 – AÇO CA 50A e CA 60B

5 – CONCRETO CLASSE > 30 MPa

6 – CONSUMO DE CIMENTO > 350 Kg/m3

NOTAS 2 : NORMAS

– NBR 06118 – 2023 – Projeto de Estruturas de Concreto armado

– NBR 06120 – 2019 – Cargas para o Cálculo de Estruturas de edificações – Procedimento

– NBR 06123 – 2023 – Forças Devidas ao Vento em Edificações

– NBR 8681 – 2003 – Ações e Segurança nas Estruturas

– NBR 6122 – 2022 – Projeto e execução de Fundações

NOTAS 3 : GERAIS

1 – Dimensões em Centímetros e Níveis em metros

2 – Conferir as disposição das armaduras antes da concretagem.

3 – A Responsabilidade pela fiscalização da obra é do Engº resp Técnico.

4 – Aconselhamos moldagem de corpos de prova para cada caminhão betoneira.

5 – Respeitar os prazos mínimos para retirada de formas e escoramentos.

6 – Evitar romper concreto após endurecido, com marreta e talhadeira.

7 – Toda e qualquer alteração no respectivo projeto, o Calculista deverá ser consultado e o mesmo deverá emitir seu parecer por escrito.

PROJETO ESTRUTURAL

PROJETO ESTRUTURAL

CONTRATADO: Kayo Henrique Moreira

CLIENTE: SECRETARIA DE ATENÇÃO PRIMÁRIA À SAÚDE

Endereço: Rua: Brasília, nº 395

Bairro: Centro, Anápolis - MG

OBRA: MINISTÉRIO DA SAÚDE

Contratado: CREA-MG: 199774/D

Email: engcivil.kayomoreira@gmail.com

ENDEREÇO OBRA: UNIDADE BÁSICA DE SAÚDE

Número Cliente: 01/2024

DATA: 28/08/2024

ENTREGA: 28/08/2024

REVISÃO: 00

UNIDADE: (EXCETO INDICADO) cm

REFERÊNCIA: (1°DIEDRO)

NOME: VISTO

TÍTULO: DETALHAMENTO DAS SAPATAS DE FUNDAÇÃO

Classe Concreto-MPa: 30

ESCALA: INDICADAS EM PLANTA

DESENHO NÚMERO: 00001

MOD: EST

REVISÃO: 00

FOLHA: 9 / 34

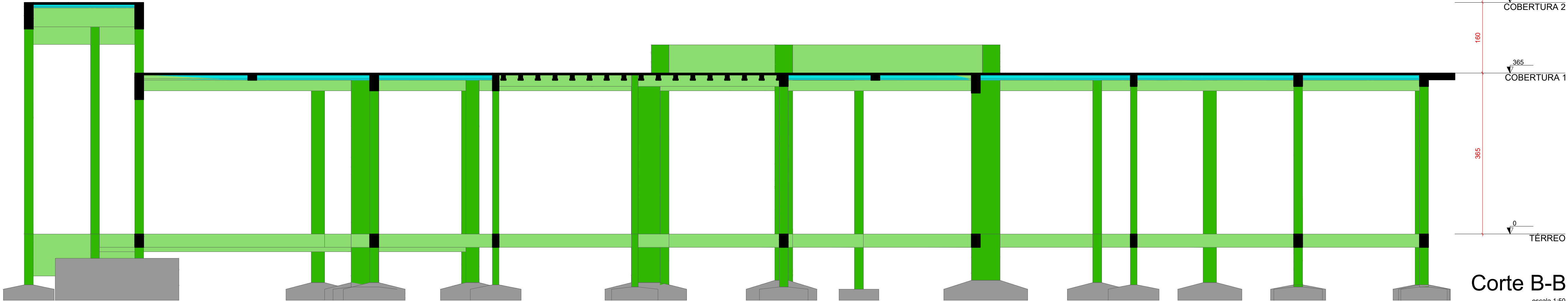
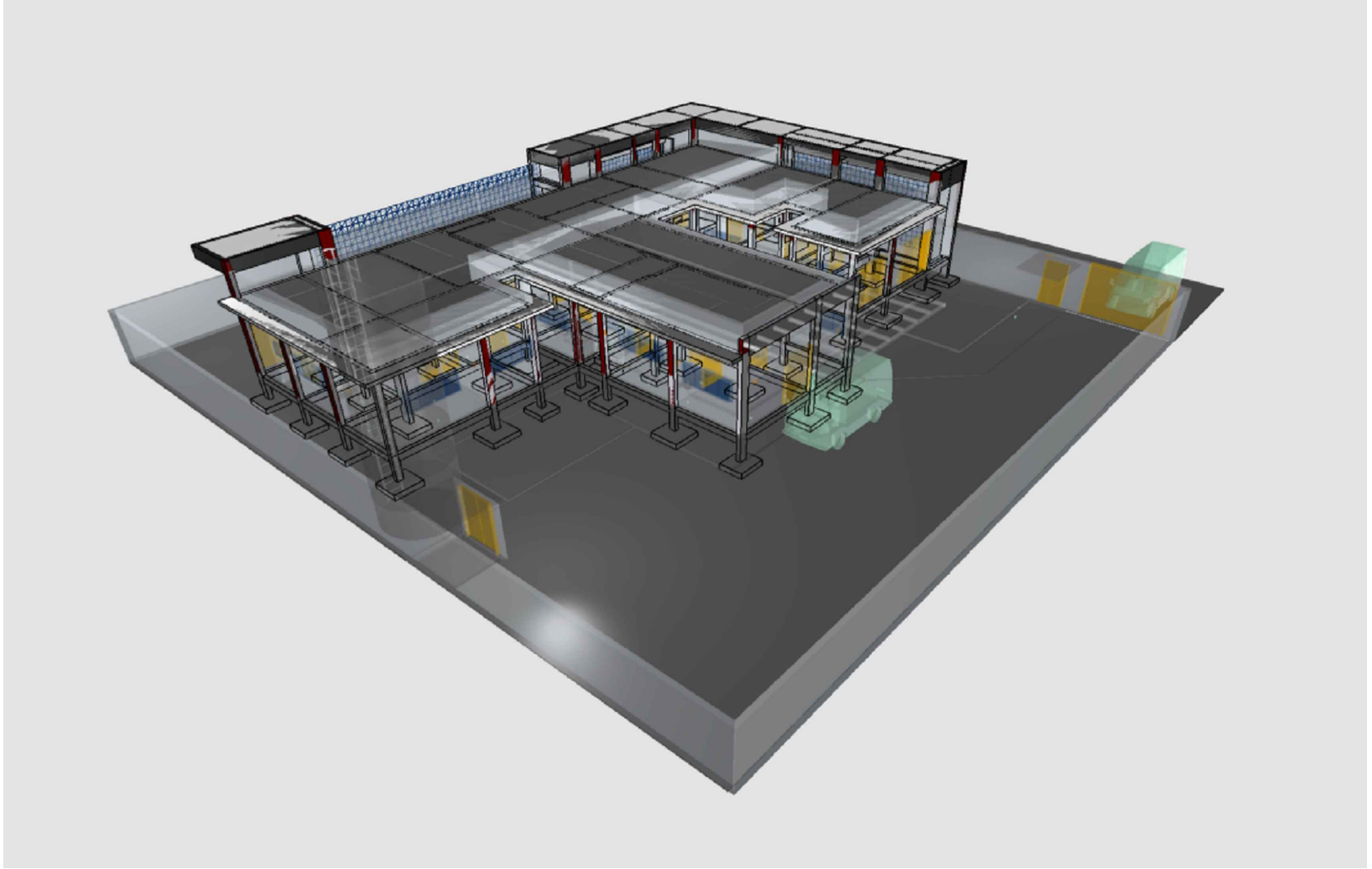
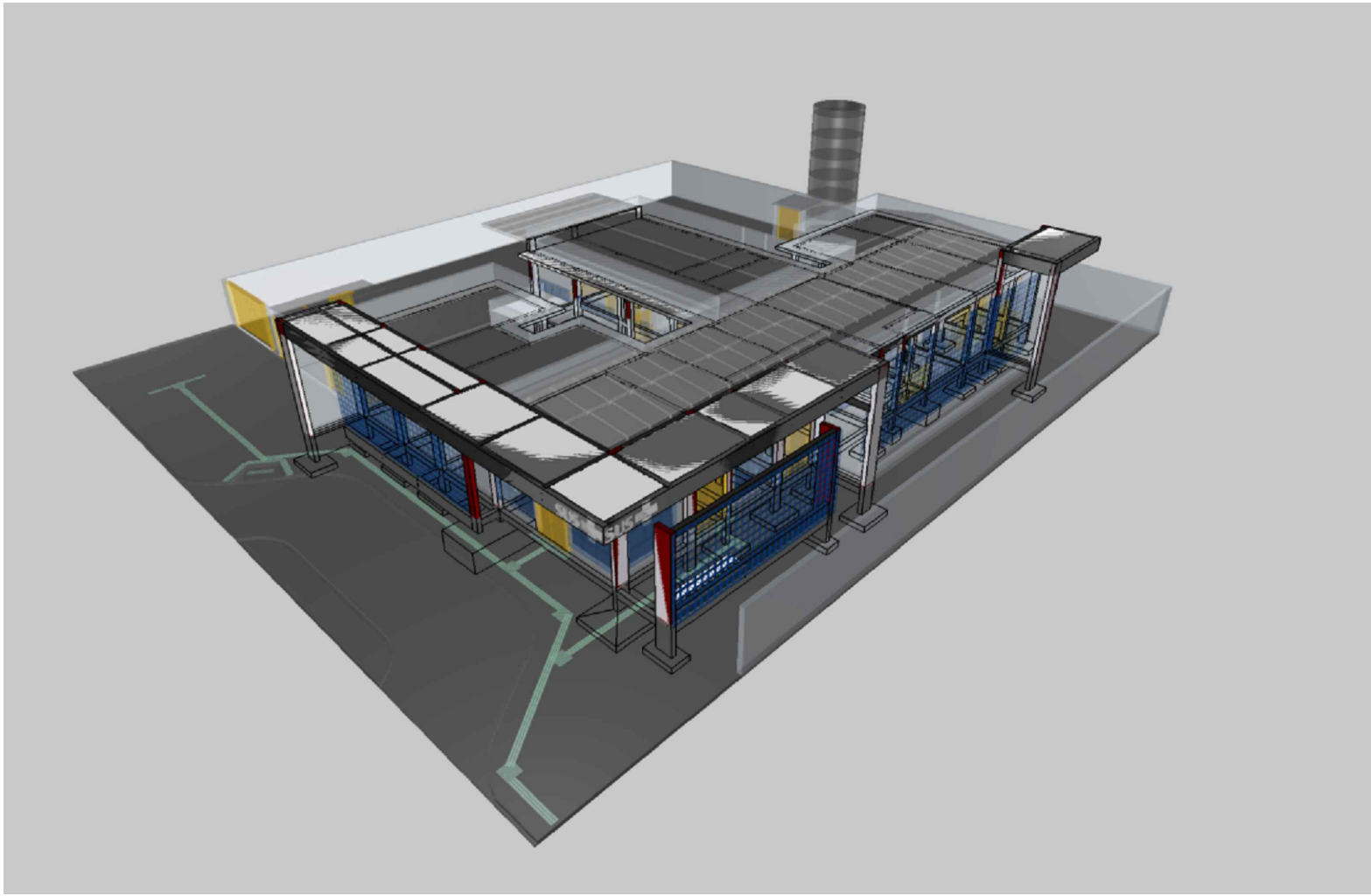
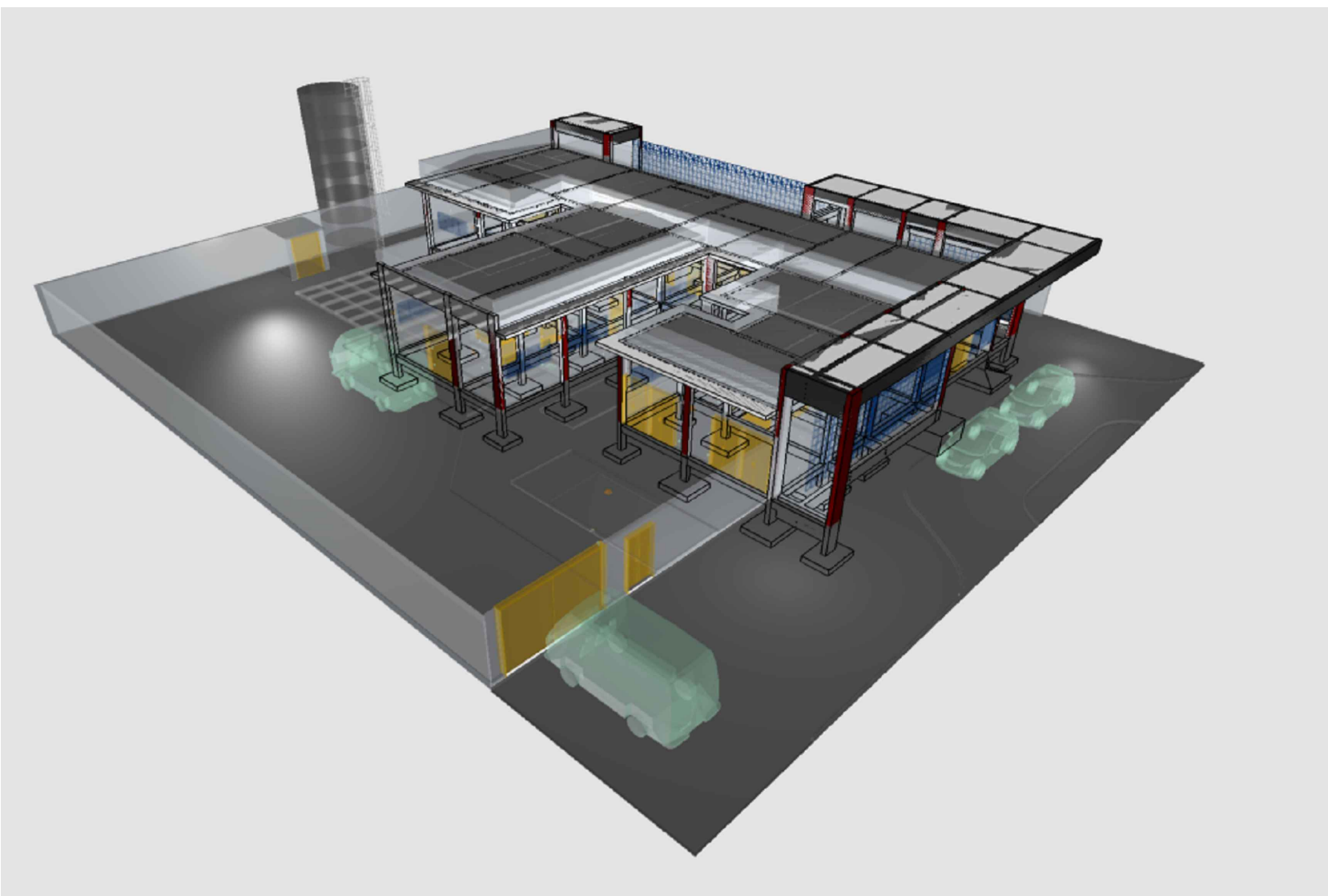
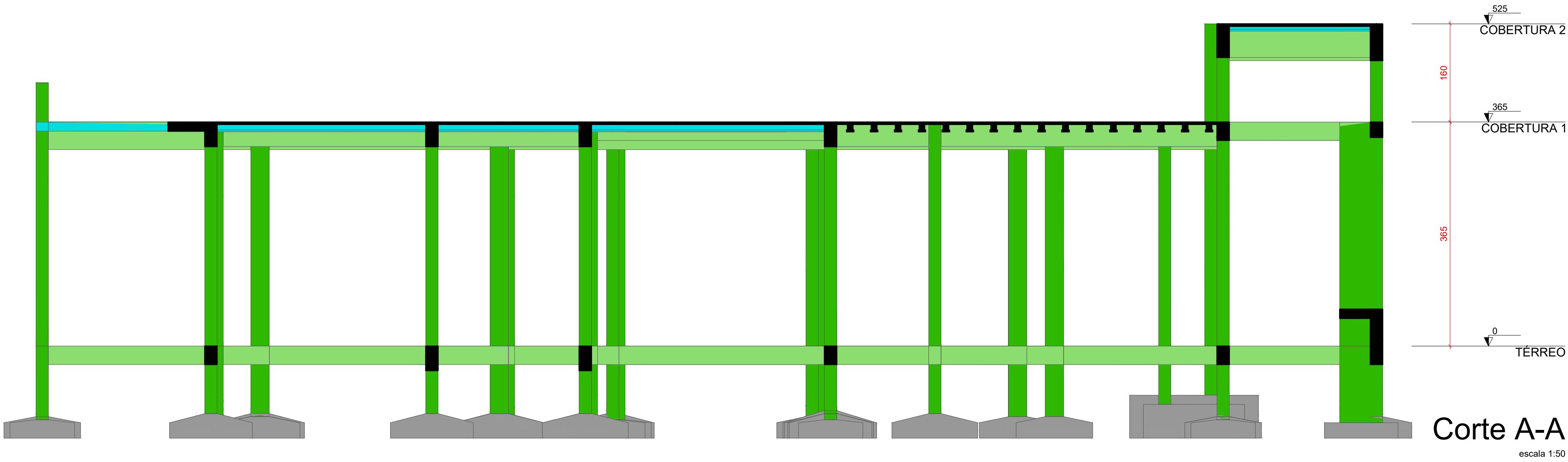

<div>Características do Projeto</div> <div><div>1 – COBRIMENTO DAS ARMADURAS – PILARES E VIGAS:3.0 cm</div><div>2 – COBRIMENTO DAS ARMADURAS – LAJES E ESCADAS:3.0 cm</div><div>3 – COBRIMENTO DAS ARMADURAS – FUNDAÇÃO:4.5 cm</div><div>4 – PREVER LASTRO DE CONCRETO MAGRO (5 cm) SOB AS ESTRUTURAS EM CONCRETO.</div></div>		<div>5 – OS VENTOS INCIDENTES NAS FACES X (90°) E Y (0°), RESPECTIVAMENTE, NÃO OCORREM SIMULTANEAMENTE.</div>		<div>LEGENDA DA PLANTA DE LOCAÇÃO</div> <div><div>A</div><div>ORIENTAÇÃO DOS EIXOS DOS PILARES</div><div>1</div><div>ORIENTAÇÃO DOS EIXOS DOS PILARES</div></div>		<div>PROJETO ESTRUTURAL</div> <div><div><div>PROJETO ESTRUTURAL</div><div>Contratado:CREA-MG : 199774/D</div><div>DATA28/08/2024</div><div>VISTO</div></div><div><div>CONTRATADO:Kayo Henrique Moreira</div><div>Endereço:Rua: Brasília, nº 395</div><div>Bairro: Centro, Atalado - MG</div><div>Email:eng@vivi.kayomoreira@gmail.com</div></div><div><div>CLIENTE:SECRETARIA DE ATENÇÃO PRIMÁRIA À SAÚDE</div><div>OBRA: MINISTÉRIO DA SAÚDE</div><div>ENDEREÇO OBRA:UNIDADE BÁSICA DE SAÚDE</div><div>Número Cliente:01/2024</div></div><div><div>UNIDADE: (EXCETO INDICADO)cm</div><div>REFERÊNCIA: (1° DIEDRO)</div><div>TÍTULO:CORTE ESQUEMÁTICO E IMAGENS DO PÓRTICO EM 3D</div><div>DESENHO NÚMERO:00001</div><div>MOD:EST</div><div>REVISÃO:00</div><div>FOLHA:10/34</div></div></div>
--	--	---	--	---	--	--

DOCUMENTOS DE REFERÊNCIAS:

NOTAS:
TODAS AS MEDIDAS ESTÃO EM METRO.

LEGENDA:

REV. 00	21/01/2025	EMIÇÃO INICIAL	LUCAS TRISTÃO	LÍDIA MARTINS
Nº	DATA	REVISÃO	DES.	RESP.

PROPRIETÁRIO:

AUTOR DO PROJETO:

P.R.E.O.:

PROGRAMA / PROJETO:
PROPOSTA DE NOVA IMPLANTAÇÃO DE UNIDADE BÁSICA DE SAÚDE - PORTE I, RUA PROFESSORA EVANGELINA GUEDES NO PQ. ALDEIA, CAMPOS DOS GOYTACAZES/RJ.

ASSUNTO:CORTE ESQUEMÁTICO E IMAGENS DO PÓRTICO EM 3D

ESCALA: 1/50

CLÁUDIO VALADARES	LÍDIA MARTINS	LÍDIA MARTINS	LUCAS TRISTÃO	21/01/25
RESPONSÁVEL PELO PROJETO	GERENCIADO	DESENVOLVIDO	DESENHO	DATA

NOME DO ARQUIVO / Nº DO PROJETO:1390-EDF-EST-PC-O1O-R00

10/34



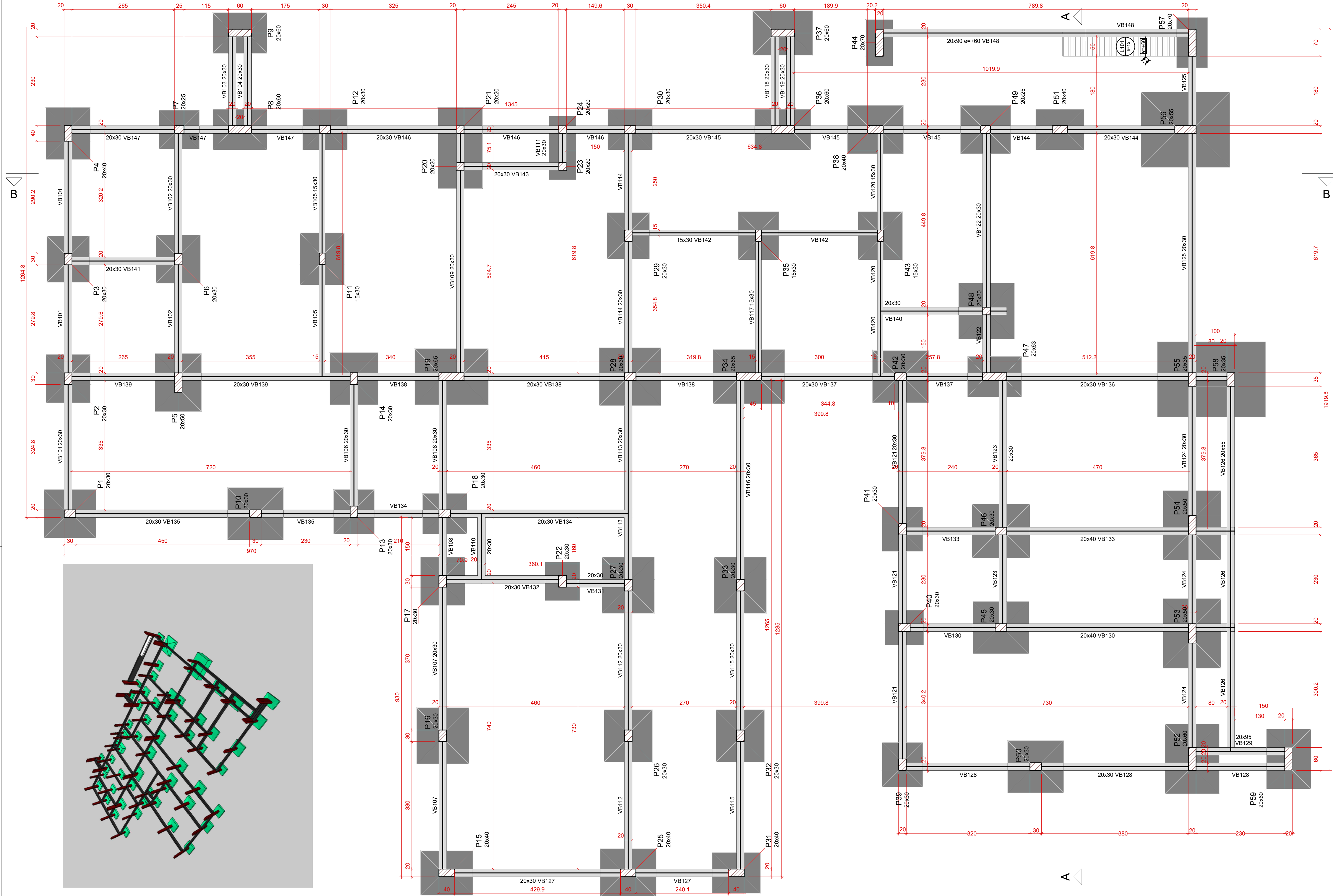

Forma do pavimento
TÉRREO (Nível 0)

escala 1:50

Nome	Tipo	Altura (cm)	Esp. (cm)	Nível (cm)	Lajes	
					Piso próprio (kg/m²)	Adicional (kg/m²)
L 01	Mescla	15	60	60	375	155

Características dos materiais	
kg/cm²	kg/cm²
300	265384

Dimensão máxima do agregado = 19 mm

Legenda dos pilares	
	Pilar que passa
	Pilar com mudança de seção

Legenda das vigas e paredes	
	Viga

Nome		Nível (cm)	
P1	20x30	0	0
P2	20x30	0	0
P3	20x30	0	0
P4	20x30	0	0
P5	20x30	0	0
P6	20x30	0	0
P7	20x30	0	0
P8	20x30	0	0
P9	20x30	0	0
P10	20x30	0	0
P11	20x30	0	0
P12	20x30	0	0
P13	20x30	0	0
P14	20x30	0	0
P15	20x30	0	0
P16	20x30	0	0
P17	20x30	0	0
P18	20x30	0	0
P19	20x30	0	0
P20	20x30	0	0
P21	20x30	0	0
P22	20x30	0	0
P23	20x30	0	0
P24	20x30	0	0
P25	20x30	0	0
P26	20x30	0	0
P27	20x30	0	0
P28	20x30	0	0
P29	20x30	0	0
P30	20x30	0	0
P31	20x30	0	0
P32	20x30	0	0
P33	20x30	0	0
P34	20x30	0	0
P35	20x30	0	0
P36	20x30	0	0
P37	20x30	0	0
P38	20x30	0	0
P39	20x30	0	0
P40	20x30	0	0
P41	20x30	0	0
P42	20x30	0	0
P43	20x30	0	0
P44	20x30	0	0
P45	20x30	0	0
P46	20x30	0	0
P47	20x30	0	0
P48	20x30	0	0
P49	20x30	0	0
P50	20x30	0	0
P51	20x30	0	0
P52	20x30	0	0
P53	20x30	0	0
P54	20x30	0	0
P55	20x30	0	0
P56	20x30	0	0
P57	20x30	0	0
P58	20x30	0	0
P59	20x30	0	0

Nome		Nível (cm)	
VB101	20x30	0	0
VB102	20x30	0	0
VB103	20x30	0	0
VB104	20x30	0	0
VB105	20x30	0	0
VB106	20x30	0	0
VB107	20x30	0	0
VB108	20x30	0	0
VB109	20x30	0	0
VB110	20x30	0	0
VB111	20x30	0	0
VB112	20x30	0	0
VB113	20x30	0	0
VB114	20x30	0	0
VB115	20x30	0	0
VB116	20x30	0	0
VB117	20x30	0	0
VB118	20x30	0	0
VB119	20x30	0	0
VB120	20x30	0	0
VB121	20x30	0	0
VB122	20x30	0	0
VB123	20x30	0	0
VB124	20x30	0	0
VB125	20x30	0	0
VB126	20x30	0	0
VB127	20x30	0	0
VB128	20x30	0	0
VB129	20x30	0	0
VB130	20x30	0	0
VB131	20x30	0	0
VB132	20x30	0	0
VB133	20x30	0	0
VB134	20x30	0	0
VB135	20x30	0	0
VB136	20x30	0	0
VB137	20x30	0	0
VB138	20x30	0	0
VB139	20x30	0	0
VB140	20x30	0	0
VB141	20x30	0	0
VB142	20x30	0	0
VB143	20x30	0	0
VB144	20x30	0	0
VB145	20x30	0	0
VB146	20x30	0	0
VB147	20x30	0	0
VB148	20x30	0	0
VB149	20x30	0	0
VB150	20x30	0	0
VB151	20x30	0	0
VB152	20x30	0	0
VB153	20x30	0	0
VB154	20x30	0	0
VB155	20x30	0	0
VB156	20x30	0	0
VB157	20x30	0	0
VB158	20x30	0	0
VB159	20x30	0	0
VB160	20x30	0	0
VB161	20x30	0	0
VB162	20x30	0	0
VB163	20x30	0	0
VB164	20x30	0	0
VB165	20x30	0	0
VB166	20x30	0	0
VB167	20x30	0	0
VB168	20x30	0	0
VB169	20x30	0	0
VB170	20x30	0	0
VB171	20x30	0	0
VB172	20x30	0	0
VB173	20x30	0	0
VB174	20x30	0	0
VB175	20x30	0	0
VB176	20x30	0	0
VB177	20x30	0	0
VB178	20x30	0	0
VB179	20x30	0	0
VB180	20x30	0	0
VB181	20x30	0	0
VB182	20x30	0	0
VB183	20x30	0	0
VB184	20x30	0	0
VB185	20x30	0	0
VB186	20x30	0	0
VB187	20x30	0	0
VB188	20x30	0	0
VB189	20x30	0	0
VB190	20x30	0	0
VB191	20x30	0	0
VB192	20x30	0	0
VB193	20x30	0	0
VB194	20x30	0	0
VB195	20x30	0	0
VB196	20x30	0	0
VB197	20x30	0	0
VB198	20x30	0	0
VB199	20x30	0	0
VB200	20x30	0	0
VB201	20x30	0	0
VB202	20x30	0	0
VB203	20x30	0	0
VB204	20x30	0	0
VB205	20x30	0	0
VB206	20x30	0	0
VB207	20x30	0	0
VB208	20x30	0	0
VB209	20x30	0	0
VB210	20x30	0	0
VB211	20x30	0	0
VB212	20x30	0	0
VB213	20x30	0	0
VB214	20x30	0	0
VB215	20x30	0	0
VB216	20x30	0	0
VB217	20x30	0	0
VB218	20x30	0	0
VB219	20x30	0	0
VB220	20x30	0	0
VB221	20x30	0	0
VB222	20x30	0	0
VB223	20x30	0	0
VB224	20x30	0	0
VB225	20x30	0	0
VB226	20x30	0	0
VB227	20x30	0	0
VB228	20x30	0	0
VB229	20x30	0	0
VB230	20x30	0	0
VB231	20x30	0	0
VB232	20x30	0	0
VB233	20x30	0	0
VB234	20x30	0	0
VB235	20x30	0	0
VB236	20x30	0	0
VB237	20x30	0	0
VB238	20x30	0	0
VB239	20x30	0	0
VB240	20x30	0	0
VB241	20x30	0	0
VB242	20x30	0	0
VB243	20x30	0	0
VB244	20x30	0	0
VB245	20x30	0	0
VB246	20x30	0	0
VB247	20x30	0	0
VB248	20x30	0	0
VB249	20x30	0	0
VB250	20x30	0	0
VB251	20x30	0	0
VB252	20x30	0	0
VB253	20x30	0	0
VB254	20x30	0	0
VB255	20x30	0	0

Características do Projeto	
1 - COBRIMENTO DAS ARMADURAS - PILARES E VIGAS:	3.0 cm
2 - COBRIMENTO DAS ARMADURAS - LAJES E ESCADAS:	3.0 cm
3 - COBRIMENTO DAS ARMADURAS - FUNDAÇÃO:	4.5 cm
4- PREVER LASTRO DE CONCRETO MAGRO (5 cm) SOB AS ESTRUTURAS EM CONCRETO.	

NOTAS 1 : DURABILIDADE	
1 - CLASSE DE AGRESSIVIDADE AMBIENTAL: II	
2 - MÓDULO DE ELASTICIDADE > 35.42 GPa	
3 - FATOR A/C < 0.4	
4 - AÇO CA 50A e CA 60B	
5 - CONCRETO CLASSE > 30 MPa	
6 - CONSUMO DE CIMENTO > 350 Kg/m³	

NOTAS 2 : NORMAS	
- NBR 06118 - 2023 - Projeto de Estruturas de Concreto armado	
- NBR 06120 - 2019 - Cargas para o Cálculo de Estruturas de edificações - Procedimento	
- NBR 06123 - 2023 - Forças Devidas ao Vento em Edificações	
- NBR 8681 - 2003 - Ações e Segurança nas Estruturas	
- NBR 6122 - 2022 - Projeto e execução de Fundações	

LEGENDA DA PLANTA DE LOCAÇÃO	
Ⓐ	ORIENTAÇÃO DOS EIXOS DOS PILARES
①	ORIENTAÇÃO DOS EIXOS DOS PILARES

NOTAS 3 : GERAIS	
1 - Dimensões em Centímetros e Níveis em metros	
2 - Conferir as disposições das armaduras antes da concretagem.	
3 - A Responsabilidade pela fiscalização da obra é do Engº resp Técnico.	
4 - Aconselhamos moldagem de corpos de prova para cada caminha betoneira.	
5 - Respeitar os prazos mínimos para retirada de formas e escoramentos.	
6 - Evitar romper concreto após endurecido, com marreta e talhadeira.	
7 - Toda e qualquer alteração no respectivo projeto, o Calculista deverá ser consultado e o mesmo deverá emitir seu parecer por escrito.	



PROJETO ESTRUTURAL						
PROJETO ESTRUTURAL		CONTRATADO: Kayo Henrique Moreira	CLIENTE: SECRETARIA DE ATENÇÃO PRIMÁRIA À SAÚDE			
		Endereço: Rua: Brasília, nº 395 Bairro: Centro, Avareado - MG				
Contratado: CREA-MG : 199774/D		Email: eng@vivi.kayomoreira@gmail.com	OBRA: MINISTÉRIO DA SAÚDE			
		ENDEREÇO OBRA: UNIDADE BÁSICA DE SAÚDE	Número Cliente: 01/2024			
DATA	VERIF	ENTREGA	REVISÃO	UNIDADE: (EXCETO INDICADO) cm		
28/08/2024		28/08/2024	00			
NOME						
VISTO				TÍTULO: PLANTA DE FORMA - NÍVEL DO PAVIMENTO TÉRREO IMAGENS ESQUEMÁTICA EM 3D INDICANDO A EVOLUÇÃO DA OBRA		
Classe Concreto-MPa: 30		ESCALA: INDICADAS EM PLANTA	DESENHO NÚMERO: 00001	MOD: EST	REVISÃO: 00	FOLHA: 11 / 34

DOCUMENTOS DE REFERÊNCIAS

NOTAS:

TODAS AS MEDIDAS ESTÃO EM METRO.

LEGENDA:

REV. 00	21/01/2025	EMISSION INICIAL	LUCAS TRISTÃO	LIDIA MARTINS
Nº	DATA	REVISION	DES.	RESP.

PROPRIETÁRIO

AUTOR DO PROJETO

P.R.E.O.

PROGRAMA / PROJETO:

PROPOSTA DE NOVA IMPLANTATION OF BASIC HEALTH UNIT - PORT 1, RUA PROFESSORA EVANGELINA GUEDES NO PQ. ALDEIA, CAMPOS DOS GOYTACAZES/RJ.

ASSUNTO: PLANTA DE FORMA-NÍVEL DO PAV. TERREO
IMAGENS ESQUEMÁTICAS EM 3D INDICANDO A EVOLUÇÃO DA OBRA

ESCALA: 1/50

CLÁUDIO VALADARES	LÍDIA MARTINS	LÍDIA MARTINS	LUCAS TRISTÃO	21/01/25
RESPONSÁVEL PELO PROJETO	GERENCIADOR	DESENVOLVIDO	DESENHO	DATA

NOME DO ARQUIVO / Nº DO PROJETO:1390-EDF-EST-PC-01 I-ROO

11/34



PREFEITURA DE

CAMPOS

UMA NOVA HISTÓRIA

SECRETARIA MUNICIPAL DE PLANEJAMENTO URBANO, MOBILIDADE E MEIO AMBIENTE

SUBSECRETARIA MUNICIPAL DE PLANEJAMENTO URBANO E PROJETOS ESPECÍFICOS

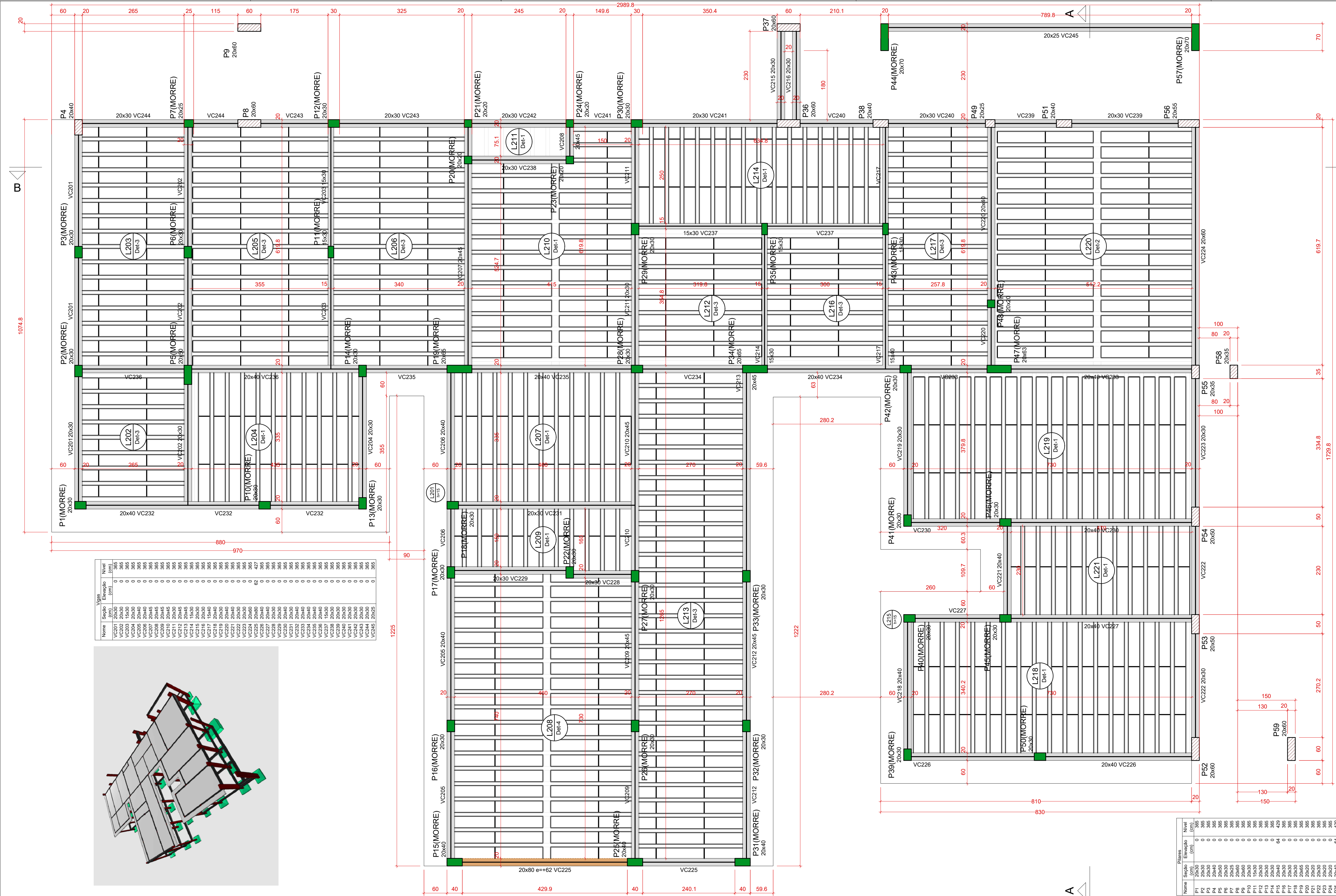

Forma do pavimento COBERTURA 1 (Nível 365)

escala 1:50

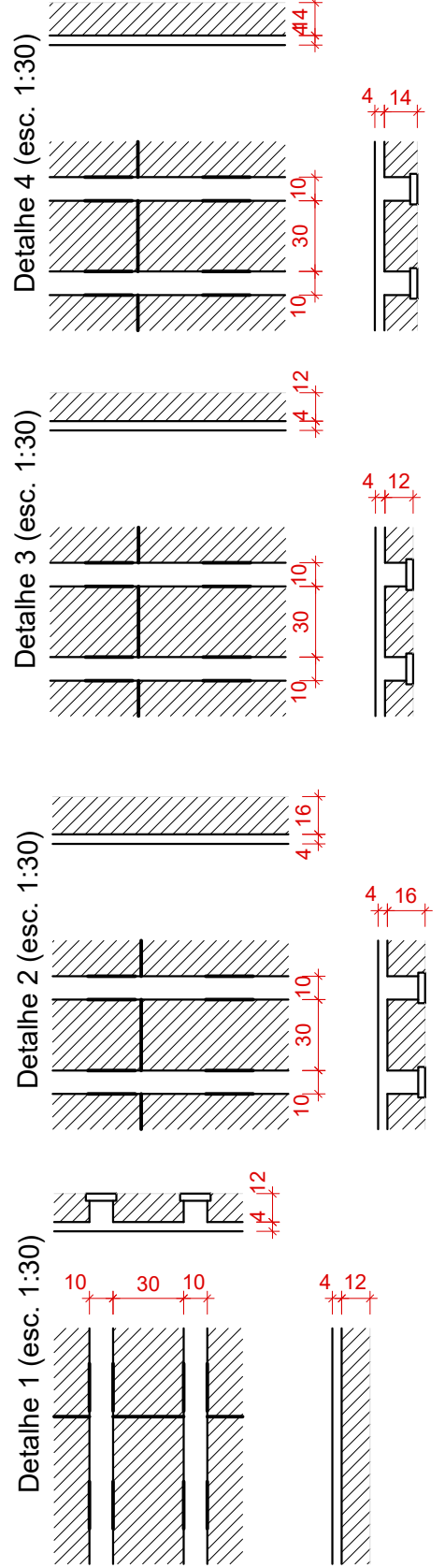

Forma do pavimento COBERTURA 1 (Nível 365)

escala 1:50

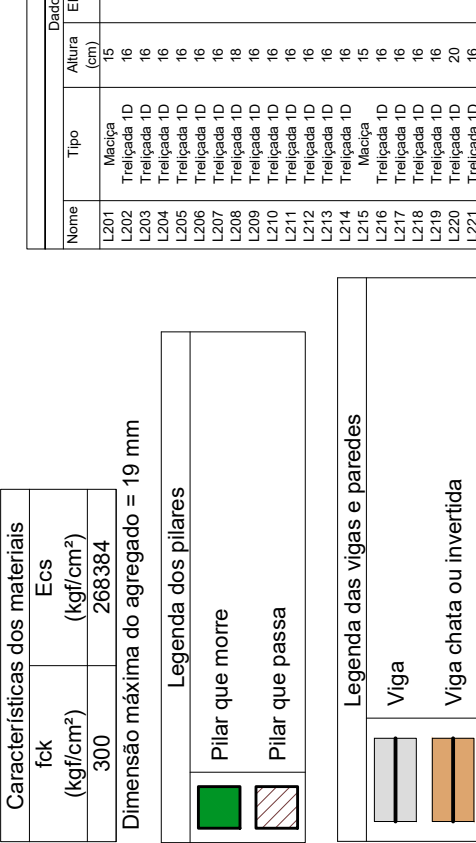

Características do Projeto	
1 – COBRIMENTO DAS ARMADURAS – PILARES E VIGAS:	3.0 cm
2 – COBRIMENTO DAS ARMADURAS – LAJES E ESCADAS:	3.0 cm
3 – COBRIMENTO DAS ARMADURAS – FUNDAÇÃO:	4.5 cm
4– PREVER LASTRO DE CONCRETO MAGRO (5 cm) SOB AS ESTRUTURAS EM CONCRETO.	
NOTAS 1 : DURABILIDADE	
1 – CLASSE DE AGRESSIVIDADE AMBIENTAL: II	
2 – MÓDULO DE ELASTICIDADE > 35.42 GPa	
3 – FATOR A/C < 0.4	
4 – AÇO CA 50A e CA 60B	
5 – CONCRETO CLASSE > 30 MPa	
6 – CONSUMO DE CIMENTO > 350 Kg/m³	

LEGENDA DA PLANTA DE LOCAÇÃO	
Ⓐ	ORIENTAÇÃO DOS EIXOS DOS PILARES
①	ORIENTAÇÃO DOS EIXOS DOS PILARES
NOTAS 3 : GERAIS	
1 – Dimensões em Centímetros e Níveis em metros	
2 – Conferir as disposições das armaduras antes da concretagem.	
3 – A Responsabilidade pela fiscalização da obra é do Engº resp Técnico.	
4 – Aconselhamos moldagem de corpos de prova para cada caminhão betoneira.	
5 – Respeitar os prazos mínimos para retirada de formas e escoramentos.	
6 – Evitar romper concreto após endurecimento, com marreta e talhadeira.	
7 – Toda e qualquer alteração no respectivo projeto, o Calculista deverá ser consultado e o mesmo deverá emitir seu parecer por escrito.	



PROJETO ESTRUTURAL

PROJETO ESTRUTURAL

Contratado, CREAMG: 1997410

VERIF 28/08/2024

NOME

VISTO

Classe Concreto-MPA: 30

CONTRATADO: Kayo Henrique Moreira

Endereço: Rua Brasília, nº 395, Bairro Centro, Aracaju - MG

Email: engcivil.kayomoreira@gmail.com

CLIENTE: SECRETARIA DE ATENÇÃO PRIMÁRIA À SAÚDE

OBRA: MINISTÉRIO DA SAÚDE

ENDEREÇO OBRA: UNIDADE BÁSICA DE SAÚDE

UNIDADE: (EXCETO INDICADO)

REFERÊNCIA: (1º DIEDRO)

DESENHO NÚMERO: 00001

MOD: EST

REVISÃO: 00

FOLHA: 12/34

12

ASSUNTO: PLANTA DE FORMA-NÍVEL DO PAV. COBERTURA 1

IMAGENS ESQUEMÁTICAS EM 3D INDICANDO A EVOLUÇÃO DA OBRA

CLÁUDIO VALADARESRESPONSÁVEL PELO PROJETO

LÍDIA MARTINSGERENCIADOR

LÍDIA MARTINSDESENVOLVIDOR

LUCAS TRISTÃODESENHO

21/01/2025DATA

NOME DO ARQUIVO / Nº DO PROJETO: 1390-EDF-E5T-PC-O1 2-R00

12/34

PREFEITURA DE CAMPOS

UMA NOVA HISTÓRIA

SECRETARIA MUNICIPAL DE PLANEJAMENTO URBANO, MOBILIDADE E MEIO AMBIENTE

SUBSECRETARIA MUNICIPAL DE PLANEJAMENTO URBANO E PROJETOS ESPECÍFICOS

Nome	Vigas		Nível
	Seção (cm)	Elevação (cm)	
V301	20x60	0	525
V302	20x60	0	525
V303	20x60	0	525
V304	18x65	0	525
V305	20x65	0	525
V306	20x55	0	525
V307	20x30	0	525
V308	20x60	0	525
V309	20x55	0	525
V310	20x60	0	525
V311	20x60	0	525
V312	20x65	0	525
V313	20x95	0	525
V314	20x55	0	525
V315	20x55	0	525
V316	20x65	0	525
V317	20x55	0	525
V318	20x65	0	525
V319	20x65	0	525
V320	20x60	0	525
V321	20x60	0	525
V322	20x60	0	525
V323	20x60	0	525

		Dados			Layers		Sobrearga (kgf/m ²)		Localizada
		Altura (cm)	Energia (cm)	Núcl (cm)	Press. p.dpto (kgf/m ²)	Adicional	Accidental		
None	Trellista 1D	12	0	525	147	155	70	-	
L301	Trellista 1D	12	0	525	147	155	70	-	
L302	Trellista 1D	12	0	525	147	155	70	-	
L303	Trellista 1D	12	0	525	147	155	70	-	
L304	Trellista 1D	12	0	525	147	155	30	-	
L305	Trellista 1D	12	0	525	147	155	30	-	
L306	Trellista 1D	12	0	525	147	155	30	-	
L307	Trellista 1D	12	0	525	147	155	30	-	
L308	Trellista 1D	12	0	525	147	155	30	-	
L309	Trellista 1D	12	0	525	147	155	30	-	
L310	Trellista 1D	12	0	525	147	155	30	-	
L311	Trellista 1D	12	0	525	147	155	30	-	
L312	Trellista 1D	12	0	525	147	155	30	-	
L313	Trellista 1D	12	0	525	147	155	30	-	
L314	Trellista 1D	12	0	525	147	155	30	-	
L315	Trellista 1D	12	0	525	147	155	30	-	
L316	Trellista 1D	12	0	525	147	155	30	-	
L317	Trellista 1D	12	0	525	147	155	30	-	

Características dos materiais	
fck	Ecs
(kgf/cm ²)	(kgf/cm ²)
300	268384

Dimensão máxima do agregado = 19 mm

Pilares	Nome	Seção (cm)	Elevação (cm)	Nível (cm)	
				0	525
P1	P4	20x40	0	525	
	P8	20x60	0	525	
	P9	20x60	0	525	
	P6	20x60	0	525	
	P37	20x60	0	525	
	P38	20x40	0	525	
	P49	20x25	0	525	
	P51	20x40	0	525	
	P52	20x60	0	525	
	P53	20x60	0	525	
	P54	20x60	0	525	
	P55	20x35	0	525	
	P56	20x65	0	525	
	P58	20x35	0	525	
	P59	20x60	0	525	

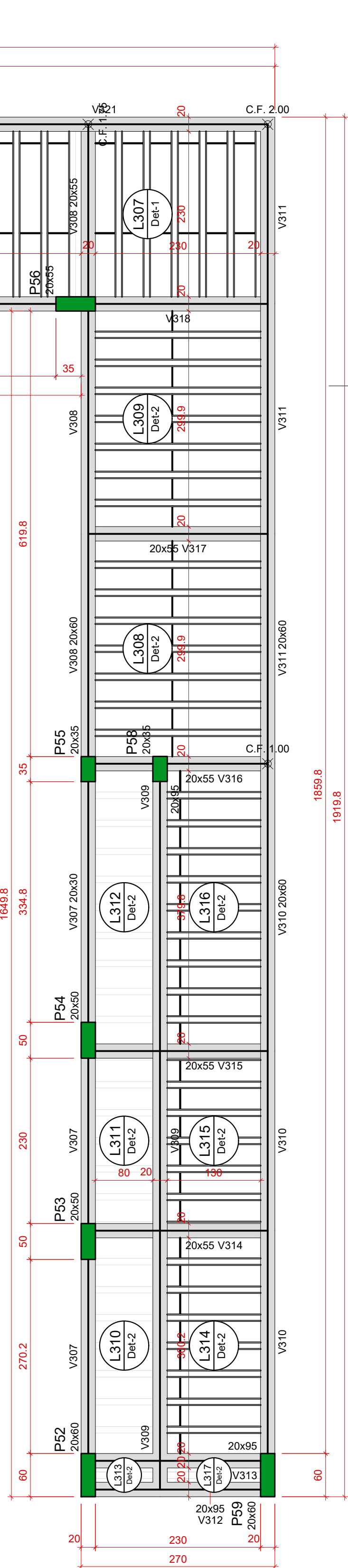
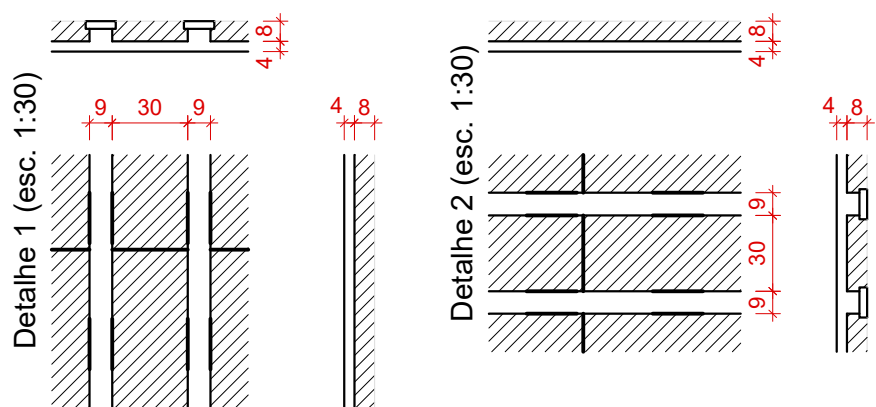
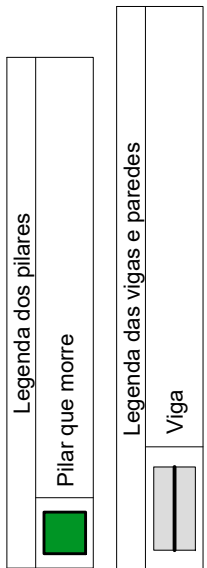

Forma do pavimento COBERTURA 2 (Nível 525)

LEGENDA:

REV. 00	21/01/2025	EMISSION INICIAL	LUCAS TRISTÃO	LÍDIA MARTINS
Nº	DATA	REVISÃO	DES.	RESP.

LEGENDA DA PLANTA DE LOCAÇÃO

(A)	ORIENTAÇÃO DOS EIXOS DOS PILARES
(1)	ORIENTAÇÃO DOS EIXOS DOS PILARES

NOTAS 3 : GERAIS

- Dimensões em Centímetros e Níveis em metros
- Conferir as disposição das armaduras antes da concretagem.
- A Responsabilidade pela fiscalização da obra é do Eng^o resp Técnico.
- Aconselhamos moldagem de corpos de prova para cada caminhão betoneira.
- Respeitar os prazos mínimos para retirada de formas e escoramentos.
- Evitar romper concreto após endurecido, com marreta e talhadeira.
- Toda e qualquer alteração no respectivo projeto, o Calculista deverá ser consultado e o mesmo deverá emitir seu parecer por escrito.



PROJETO ESTRUTURAL

PROJETO ESTRUTURAL

CONTRATADO: Ruy Henrique Moreira

Endereço: Rua: Brasília, nº 395 Barro: Centro, Areado - MG

Contratado: CREA-MG - 199774/D

CLIENTE: SECRETARIA DE ATENÇÃO PRIMÁRIA À SAÚDE

OBRA: MINISTÉRIO DA SAÚDE

UNIDADE OBRA: UNIDADE BÁSICA DE SAÚDE

Email: engoviv.kaynonreira@gmail.com

13

Número Cliente: 01/2024

ASSUNTO: PLANTA DE FORMA-NÍVEL DO PAV. COBERTURA 2 IMAGENS ESQUEMÁTICAS EM 3D INDICANDO A EVOLUÇÃO DA OBRA

ESCALA: 1/50

CLÁUDIO VALADARES

LÍDIA MARTINS

RESPONSÁVEL PELA PROJETO

LÍDIA MARTINS

GERENCIADO

LÍDIA MARTINS

DESENVOLVIDO

LUCAS TRISTÃO

DESENHO

21/01/25

DATA

NOME DO ARQUIVO / Nº DO PROJETO: 1390-EDF-EST-PC-013-ROO

13/34

DATA VERIF

28/08/2024

ENTREGA

28/08/2024

REVISÃO

00

UNIDADE: (EXCETO INDICADO) cm

REFERÊNCIA: (1º DÍEDRO)

TÍTULO: PLANTA DE FORMA - NÍVEL DO PAVIMENTO COBERTURA 2 IMAGENS ESQUEMÁTICAS EM 3D INDICANDO A EVOLUÇÃO DA OBRA

Classe Concrete-MPA: 30

ESCALA: INDICADAS EM PLANTA

DESENHO NÚMERO: 00001

MOD. EST:

REVISÃO: 00

FOLHA: 13/34

PREFEITURA DE CAMPOS

UMA NOVA HISTÓRIA

SECRETARIA MUNICIPAL DE PLANEJAMENTO URBANO, MOBILIDADE E MEIO AMBIENTE

SUBSECRETARIA MUNICIPAL DE PLANEJAMENTO URBANO E PROJETOS ESPECÍFICOS

Características do Projeto		5 – OS VENTOS INCIDENTES NAS FACES X (90°) E Y (0°) , RESPECTIVAMENTE, NÃO OCORREM SIMULTANEAMENTE.	
1 – COBRIMENTO DAS ARMADURAS – PILARES E VIGAS:		3.0 cm	
2 – COBRIMENTO DAS ARMADURAS – LAJES E ESCADAS:		3.0 cm	
3 – COBRIMENTO DAS ARMADURAS – FUNDAÇÃO:		4.5 cm	
4– PREVER LASTRO DE CONCRETO MAGRO (5 cm) SOB AS ESTRUTURAS EM CONCRETO.			
NOTAS 1 : DURABILIDADE		NOTAS 2 : NORMAS	
1 – CLASSE DE AGRESSIVIDADE AMBIENTAL: II		– NBR 06118 – 2023 – Projeto de Estruturas de Concreto armado	
2 – MÓDULO DE ELASTICIDADE > 35.42 GPa		– NBR 06120 – 2019 – Cargas para o Cálculo de Estruturas de edificações – Procedimento	
3 – FATOR A/C < 0.4		– NBR 06123 – 2023 – Forças Devidas ao Vento em Edificações	
4 – AÇO CA 50A e CA 60B		– NBR 8681 – 2003 – Ações e Segurança nas Estruturas	
5 – CONCRETO CLASSE > 30 MPa		– NBR 6122 – 2022 – Projeto e execução de Fundações	
6 – CONSUMO DE CIMENTO > 350 Kg/m³			

L101
h=16

9 62 N1

33

17 N3 a8.0 c/20 C=151

2 N4 a8.0 C=64

L101
h=16

9 13 N2 a6.3 c/25 C=100

30 64

Armação negativa das lajes do pavimento TÉRREO (Eixo X)

escala 1:50

L101
h=16

9 73 N8

33

13 N2 a6.3 c/25 C=100

2 N4 a8.0 C=64

L101
h=16

9 13 N2 a6.3 c/25 C=100

30 64

Armação positiva das lajes do pavimento TÉRREO (Eixo X)

escala 1:50

L101
h=16

9 73 N8

33

13 N2 a6.3 c/25 C=100

2 N4 a8.0 C=64

L101
h=16

9 13 N2 a6.3 c/25 C=100

30 64

Armação positiva das lajes do pavimento TÉRREO (Eixo Y)

escala 1:50

Armaduras de distribuição	
Armadura	Armadura de distribuição
N3	4 N1 a5.0 c/17 C=335

Relação do aço

Negativos X				
ACO	N	DIAM (mm)	QUANT	C.TOTAL (m)
CA60	1	5.0	4	VAR
	2	5.0	20	VAR
	3	5.0	3	VAR
	4	5.0	6	VAR
	5	5.0	6	VAR
	6	5.0	5	VAR
	7	5.0	5	VAR
	8	5.0	5	VAR
	9	5.0	5	VAR
	10	5.0	10	VAR
	11	5.0	5	VAR
	12	5.0	3	VAR
	13	6.3	3	VAR
	14	8.0	2	VAR
	15	8.0	3	VAR
	16	8.0	112	111
	17	10.0	16	133
Resumo do aço				
ACO	DIAM (mm)	C.TOTAL (m)	PESO + 10 % (kg)	
CA50	6.3	5.4	1.5	
	8.0	130.1	56.4	
	10.0	13.5	10.5	
CA60	5.0	155.5	25.4	
PESO TOTAL (kg)				
CA50	70.2			
CA60	26.4			

LEGENDA DA PLANTA DE LOCAÇÃO

- ORIENTAÇÃO DOS EIXOS DOS PILARES
- ORIENTAÇÃO DOS EIXOS DOS PILARES

NOTAS 3 : GERAIS

- Dimensões em Centímetros e Níveis em metros
- Conferir as disposição das armaduras antes da concretagem.
- A Responsabilidade pela fiscalização da obra é do Engº resp Técnico.
- Aconselhamos moldagem de corpos de prova para cada caminhão betoneira.
- Respeitar os prazos mínimos para retirada de formas e escoramentos.
- Evitar romper concreto após endurecido, com marreta e talhadeira.
- Toda e qualquer alteração no respectivo projeto, o Calculista deverá ser consultado e o mesmo deverá emitir seu parecer por escrito.

PROJETO ESTRUTURAL

PROJETO ESTRUTURAL

Contratado: CREA-MG: 199774/D

VERIF: 28/08/2024

NOME: VISTO

Classe Concreto-MPa: 30

CONTRATADO: Kayo Henrique Moreira

Endereço: Rua Brasília, nº 395, Bairro: Centro, Aveado - MG

Email: engcivil.kayomoreira@gmail.com

ENTREGA: 28/08/2024

REVISAO: 00

ESCALA: INDICADAS EM PLANTA

CLIENTE: SECRETARIA DE ATENÇÃO PRIMÁRIA À SAÚDE

OBRA: MINISTÉRIO DA SAÚDE

ENDEREÇO OBRA: UNIDADE BÁSICA DE SAÚDE

UNIDADE: (EXCETO INDICADO) cm

REFERÊNCIA: (1°DIEDRO)

TÍTULO: DETALHAMENTO DA LAJE MACIÇA L101 (BANCO) - PAVIMENTO TÉRREO

DETALHAMENTO DAS ARMADURAS DAS LAJES DO PAVIMENTO COBERTURA 1

ARMADURA NEGATIVA - EIXO X

DESENHO NÚMERO: 00001

MOD: EST

REVISÃO: 00

FOLHA: 14/34

14

Número Cliente: 01/2024

DOCUMENTOS DE REFERÊNCIAS:

NOTAS:
TODAS AS MEDIDAS ESTÃO EM METRO.

LEGENDA:

REV. 00	21/01/2025	EMIÇÃO INICIAL	LUCAS TRISTÃO	LÍDIA MARTINS
Nº	DATA	REVISÃO	DES.	RESP.

PROPRIETÁRIO

AUTOR DO PROJETO

P.R.E.O.

PROGRAMA / PROJETO:
PROPOSTA DE NOVA IMPLANTAÇÃO DE UNIDADE BÁSICA DE SAÚDE - PORTE I, RUA PROFESSORA EVANGELINA GUEDES NO PQ. ALDEIA, CAMPOS DOS GOYTACAZES/RJ.

ASSUNTO: DETALHAMENTO DAS ARMADURAS DAS LAJES DO PAVIMENTO COBERTURA 1
ARMADURA NEGATIVA - EIXO X

ESCALA: 1/50

CLÁUDIO VALADARES	LÍDIA MARTINS	LÍDIA MARTINS	LUCAS TRISTÃO	21/01/25
RESPONSÁVEL PELO PROJETO	GERENCIADOR	DESENVOLVIDO	DESENHO	DATA

NOME DO ARQUIVO / Nº DO PROJETO: 1390-EDF-E5T-PC-O14-R00

14/34

PREFEITURA DE
CAMPOS
UMA NOVA HISTÓRIA

SECRETARIA MUNICIPAL
DE PLANEJAMENTO URBANO,
MOBILIDADE E MEIO AMBIENTE

SUBSECRETARIA MUNICIPAL DE
PLANEJAMENTO URBANO E PROJETOS ESPECÍFICOS

Relação do aço

Negativos Y				
AÇO	N	DIAM (mm)	QUANT	C-TOTAL (cm)
CA60	1	3,0	6	60
	2	5,0	2	VAR
	3	5,0	4	VAR
	4	5,0	10	VAR
	5	5,0	5	VAR
	6	5,0	5	840
	7	5,0	5	3300
	8	5,0	5	760
	9	5,0	5	860
	10	5,0	5	1800
CA50	11	5,0	5	VAR
	12	5,0	5	VAR
	13	8,0	7	114
	14	8,0	7	788
	15	8,0	88	9788
	16	8,0	95	111
	17	8,0	64	10545
	18	8,0	64	115
	19	8,0	64	115
	20	8,0	64	115

Resumo do aço			
AÇO	DIAM (mm)	C-TOTAL (cm)	PESO + 10% (kg)
CA50	5,0	287,3	124,7
CA60	5,0	252,8	42,9
PESO TOTAL (kg)			167,6
CA50			124,7
CA60			42,9

Armaduras de distribuição	
N13	5 N1 e5,0 c/17 C=50
N14	4 N2 e5,0 c/17 C=VAR
N15	5 N4 e5,0 c/17 C=VAR
N15	5 N5 e5,0 c/17 C=VAR
N16	5 N6 e5,0 c/17 C=640
N16	5 N7 e5,0 c/17 C=760
N16	5 N8 e5,0 c/17 C=170
N16	5 N9 e5,0 c/17 C=VAR
N16	5 N10 e5,0 c/17 C=VAR
N16	5 N11 e5,0 c/17 C=VAR
N15	5 N12 e5,0 c/17 C=VAR

Características do Projeto		5 - OS VENTOS INCIDENTES NAS FACES X (90°) E Y (0°), RESPECTIVAMENTE, NÃO OCORREM SIMULTANEAMENTE.	
1 - COBRIMENTO DAS ARMADURAS - PILARES E VIGAS:		3.0 cm	
2 - COBRIMENTO DAS ARMADURAS - LAJES E ESCADAS:		3.0 cm	
3 - COBRIMENTO DAS ARMADURAS - FUNDAÇÃO:		4.5 cm	
4- PREVER LASTRO DE CONCRETO MAGRO (5 cm) SOB AS ESTRUTURAS EM CONCRETO.			
NOTAS 1 : DURABILIDADE		NOTAS 2 : NORMAS	
1 - CLASSE DE AGRESSIVIDADE AMBIENTAL: II		- NBR 06118 - 2023 - Projeto de Estruturas de Concreto armado	
2 - MÓDULO DE ELASTICIDADE > 35.42 GPa		- NBR 06120 - 2019 - Cargas para o Cálculo de Estruturas de edificações - Procedimento	
3 - FATOR A/C < 0.4		- NBR 06123 - 2023 - Forças Devidas ao Vento em Edificações	
4 - AÇO CA 50A e CA 60B		- NBR 8681 - 2003 - Ações e Segurança nas Estruturas	
5 - CONCRETO CLASSE > 30 MPa		- NBR 6122 - 2022 - Projeto e execução de Fundações	
6 - CONSUMO DE CIMENTO > 350 Kg/m3			

LEGENDA DA PLANTA DE LOCAÇÃO	
Ⓐ	ORIENTAÇÃO DOS EIXOS DOS PILARES
①	ORIENTAÇÃO DOS EIXOS DOS PILARES
NOTAS 3 : GERAIS	
1 - Dimensões em Centímetros e Níveis em metros	
2 - Conferir as disposição das armaduras antes da concretagem.	
3 - A Responsabilidade pela fiscalização da obra é do Engº resp Técnico.	
4 - Aconselhamos moldagem de corpos de prova para cada caminhão betoneira.	
5 - Respeitar os prazos mínimos para retirada de formas e escoramentos.	
6 - Evitar romper concreto após endurecido, com marreta e talhadeira.	
7 - Toda e qualquer alteração no respectivo projeto, o Calculista deverá ser consultado e o mesmo deverá emitir seu parecer por escrito.	



Armação negativa das lajes do pavimento COBERTURA 1 (Eixo Y)

escala: 1:50

DOCUMENTOS DE REFERÊNCIAS:

NOTAS:
TODAS AS MEDIDAS ESTÃO EM METRO.

LEGENDA:

REV. 00	21/01/2025	EMISSION INICIAL	LUCAS TRISTÃO	LÍDIA MARTINS
Nº	DATA	REVISÃO	DES.	RESP.

PROPRIETÁRIO:

AUTOR DO PROJETO:

P.R.E.O.

PROGRAMA / PROJETO:
PROPOSTA DE NOVA IMPLANTAÇÃO DE UNIDADE BÁSICA DE SAÚDE - PORTE I, RUA PROFESSORA EVANGELINA GUEDES NO PQ. ALDEIA, CAMPOS DOS GOYTACAZES/RJ.

ASSUNTO: DETALHAMENTO DAS ARMADURAS DAS LAJES DO PAVIMENTO COBERTURA 1
ARMADURA NEGATIVA - EIXO X

ESCALA: 1/50

CLÁUDIO VALADARES	LÍDIA MARTINS	LÍDIA MARTINS	LUCAS TRISTÃO	21/01/25
RESPONSÁVEL PELO PROJETO	GERENCIADOR	DESENVOLVIDOR	DESENHO	DATA

NOME DO ARQUIVO / Nº DO PROJETO: 1390-EDF-EST-PC-O15-R00

15/34



Relação do aço

AOQ	N	DIAM (mm)	QUANT	CLINUT (mm)	C TOTAL
CA50	1	6.3	36	VAR	VAR
	2	6.3	36	VAR	VAR
	3	6.3	42	VAR	VAR
	4	6.3	2	1069	2138
	5	6.3	2	1202	1804
	6	6.3	2	1202	1804
	7	6.3	2	112	2236
	8	6.3	4	559	2236
	9	6.3	24	110	2630
	10	6.3	5	538	2630
	11	6.3	5	VAR	VAR
	12	6.3	18	VAR	VAR
	13	6.3	2	409	238
	14	6.3	2	409	238
	15	6.3	2	209	418
	16	6.3	2	404	988
	17	6.3	2	404	988
	18	6.3	2	VAR	VAR
	19	8.0	4	654	2616
	20	8.0	4	VAR	VAR

Resumo do aço

AÇO	DIAM (mm)	C.TOTAL (m)	PESO + 10 % (kg)
CA50	6.3	357	96.1
	8.0	49.4	21.4

Volume de concreto (C-30) = 29.15 m³
Área de forma = 56.65 m²

Volume de concreto (C-30)
Área de forma = 56.65 m²

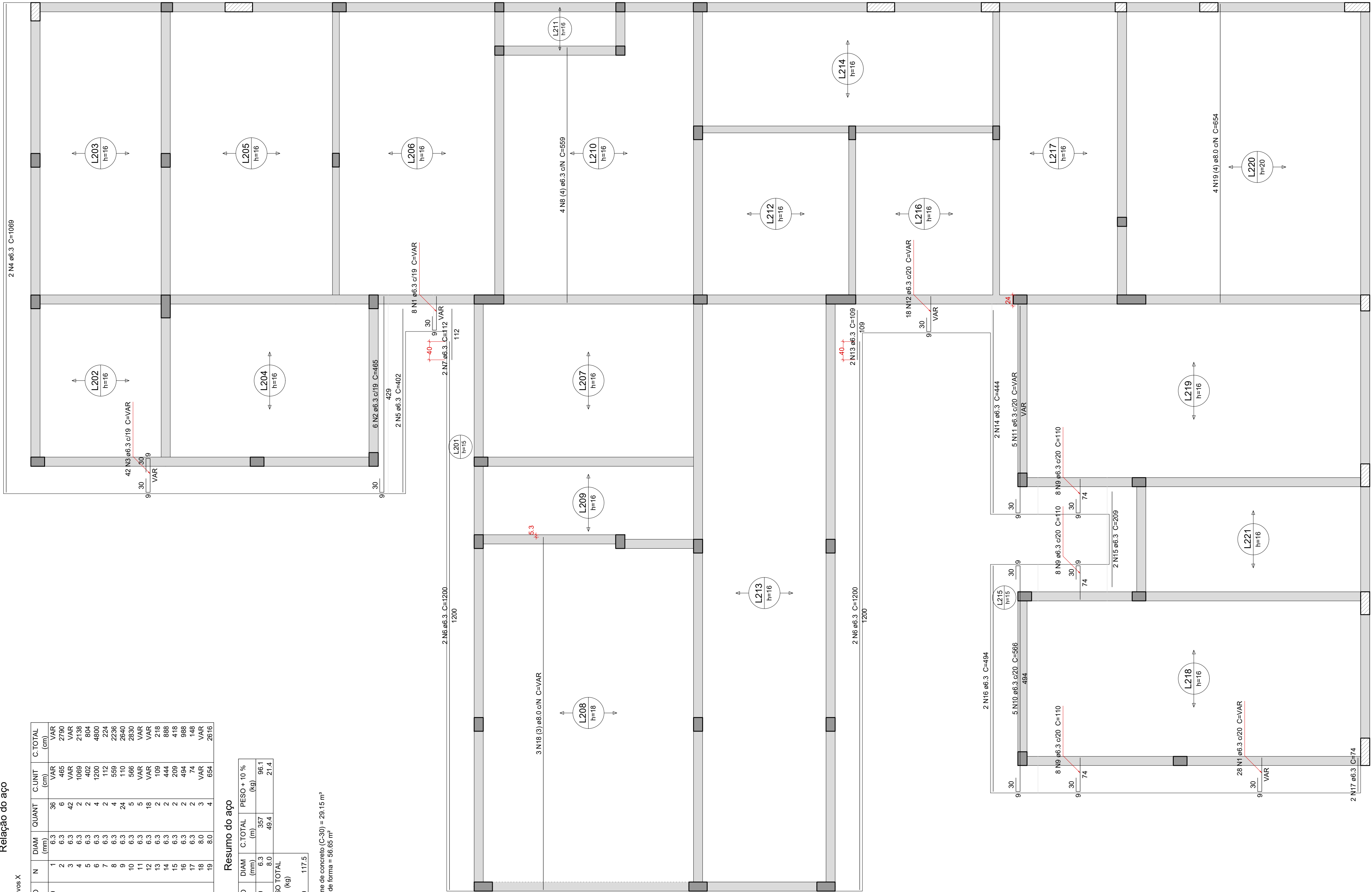

Armação positiva das lajes do pavimento COBERTURA 1 (Eixo X)

escala 1:50

DOCUMENTOS DE REFERÊNCIAS:

NOTAS:

TODAS AS MEDIDAS ESTÃO EM METRO.

LEGENDA:

REV. 00	21/01/2025	EMISSION INICIAL	LUCAS TRISTÃO	LÍDIA MARTINS
Nº	DATA	RÉVISÃO	DES.	RESP.

PROPRIETÁRIO

AUTOR DO PROJETO

P.R.E.O

PROGRAMA / PROJETO:

PROPOSTA DE NOVA IMPLANTAÇÃO DE UNIDADE BÁSICA DE SAÚDE
- PORTE I, RUA PROFESSORA EVANGELINA GUEDES NO PQ. ALDEIA,
CAMPOS DOS GOYTACAZES/RJ.

ESCALA: 1/50

ASSUNTO: DETALHAMENTO DAS ARMADURAS DAS LAJES DO PAVIMENTO COBERTURA
ARMADURA POSITIVA - EIXO X

CLÁUDIO VALADARES	LÍDIA MARTINS	LÍDIA MARTINS	LUCAS TRISTÃO	21/01/25
RESPONSÁVEL PELO PROJETO	GERENCIADOR	DESENVOLVIDOR	DESENHO	DATA

NOME DO ARQUIVO / Nº DO PROJETO: 1390-EDF-EST-PC-016-R00

16/34



PREFEITURA DE
CAMPOS
UMA NOVA HISTÓRIA

**SECRETARIA MUNICIPAL
DE PLANEJAMENTO URBANO,
MOBILIDADE E MEIO AMBIENTE**

SUBSECRETARIA MUNICIPAL DE
PLANEJAMENTO URBANO E PROJETOS ESPECÍFICOS

Características do Projeto		5 - OS VENTOS INCIDENTES NAS FACES X (90°) E Y (0°) , RESPECTIVAMENTE, NÃO OCORREM SIMULTANEAMENTE.	
1 - COBRIMENTO DAS ARMADURAS - PILARES E VIGAS:	3.0 cm		
2 - COBRIMENTO DAS ARMADURAS - LAJES E ESCADAS:	3.0 cm		
3 - COBRIMENTO DAS ARMADURAS - FUNDAÇÃO:	4.5 cm		
4- PREVER LASTRO DE CONCRETO MAGRO (5 cm) SOB AS ESTRUTURAS EM CONCRETO.			
NOTAS 1 : DURABILIDADE		NOTAS 2 : NORMAS	
1 - CLASSE DE AGRESSIVIDADE AMBIENTAL: II		- NBR 06118 - 2023 - Projeto de Estruturas de Concreto armado	
2 - MÓDULO DE ELASTICIDADE > 35.42 GPa		- NBR 06120 - 2019 - Cargas para o Cálculo de Estruturas de edificações - Procedimento	
3 - FATOR A/C < 0.4		- NBR 06123 - 2023 - Forças Devidas ao Vento em Edificações	
4 - AÇO CA 50A e CA 60B		- NBR 8681 - 2003 - Ações e Segurança nas Estruturas	
5 - CONCRETO CLASSE > 30 MPa		- NBR 6122 - 2022 - Projeto e execução de Fundações	
6 - CONSUMO DE CIMENTO > 350 Kg/m³			

LEGENDA DA PLANTA DE LOCAÇÃO

- ☐ A ORIENTAÇÃO DOS EIXOS DOS PILARES
☐ 1 ORIENTAÇÃO DOS EIXOS DOS PILARES

NOTAS 3 : GERAIS

- 1 - Dimensões em Centímetros e Níveis em metros
- 2 - Conferir as disposições das armaduras antes da concretagem.
- 3 - A Responsabilidade pela fiscalização do obra é do Engº resp. Técnico.
- 4 - Aconselhar moldagem de corpos de prova para cada caminha betonada.
- 5 - Respeitar os prazos mínimos para retirada de formas e escoramentos.
- 6 - Evitar romper concreto após endurecimento, com martelo e talhadeira.
- 7 - Toda e qualquer alteração no respectivo projeto, o Calculista deverá ser consultado e o mesmo deverá emitir seu parecer por escrito.



PROJETO ESTRUTURAL

PROJETO ESTRUCTURAL		CONTRATADO: Kayo Henrique Moreira Endereço: Rua Brasília, nº 395 Bairro: Centro, Anápolis - MG		CLIENTE: SECRETARIA DE ATENÇÃO PRIMÁRIA À SAÚDE		16	
Contratado: CREA-MG: 199774/D		Email: eng@kayomoreira@gmail.com		OBRA: MINISTÉRIO DA SAÚDE ENDEREÇO OBRA: UNIDADE BÁSICA DE SAÚDE			Número Cliente: 01/2024
DATA	VERIF	ENTREGA	REVISÃO	UNIDADE (EXCETO INDICADO): CMT			REFERÊNCIA (1° DÍEDRO)
28/08/2024		28/08/2024	00	TÍTULO: DETALHAMENTO DAS ARMADURAS DAS LAJES DO PAVIMENTO COBERTURA 1 ARMADURA POSITIVA - EIXO X			
NOME							
VISTO							
Classe Concreto-MPA: 30		ESCALA: INDICADAS EM PLANTA		DESENHO NÚMERO: 00001		MOD: EST	
						REVISÃO: 00	
						FOLHA: 16 / 34	



Relatório do aço

Posições Y

AÇO	N	DIAM (mm)	QUANT	C.UNIT	C.TOTAL (cent)
CA50	1	5,0	17	484	8338
CA50	2	5,0	9	546	4914
CA50	3	6,3	93	VAR	VAR
CA50	4	6,3	140	VAR	15340
CA50	5	6,3	4	946	3794
CA50	6	6,3	2	74	148
CA50	7	6,3	2	89	178
CA50	8	6,3	2	189	376
CA50	9	6,3	4	944	376
CA50	10	6,3	5	876	4380
CA50	11	6,3	5	876	4380
CA50	12	6,3	6	VAR	VAR
CA50	13	6,3	2	379	758
CA50	14	6,3	4	307	1228
CA50	15	6,3	2	934	1698

Resumo do aço

AÇO	DIAM (mm)	C.TOTAL (m)	PESO - 10 % (kg)
CA50	6,3	429,3	115,5
CA50	5,0	132,4	22,6
RESUMO		561,7	
CA50	115,5		
CA50	22,6		

[illegible]

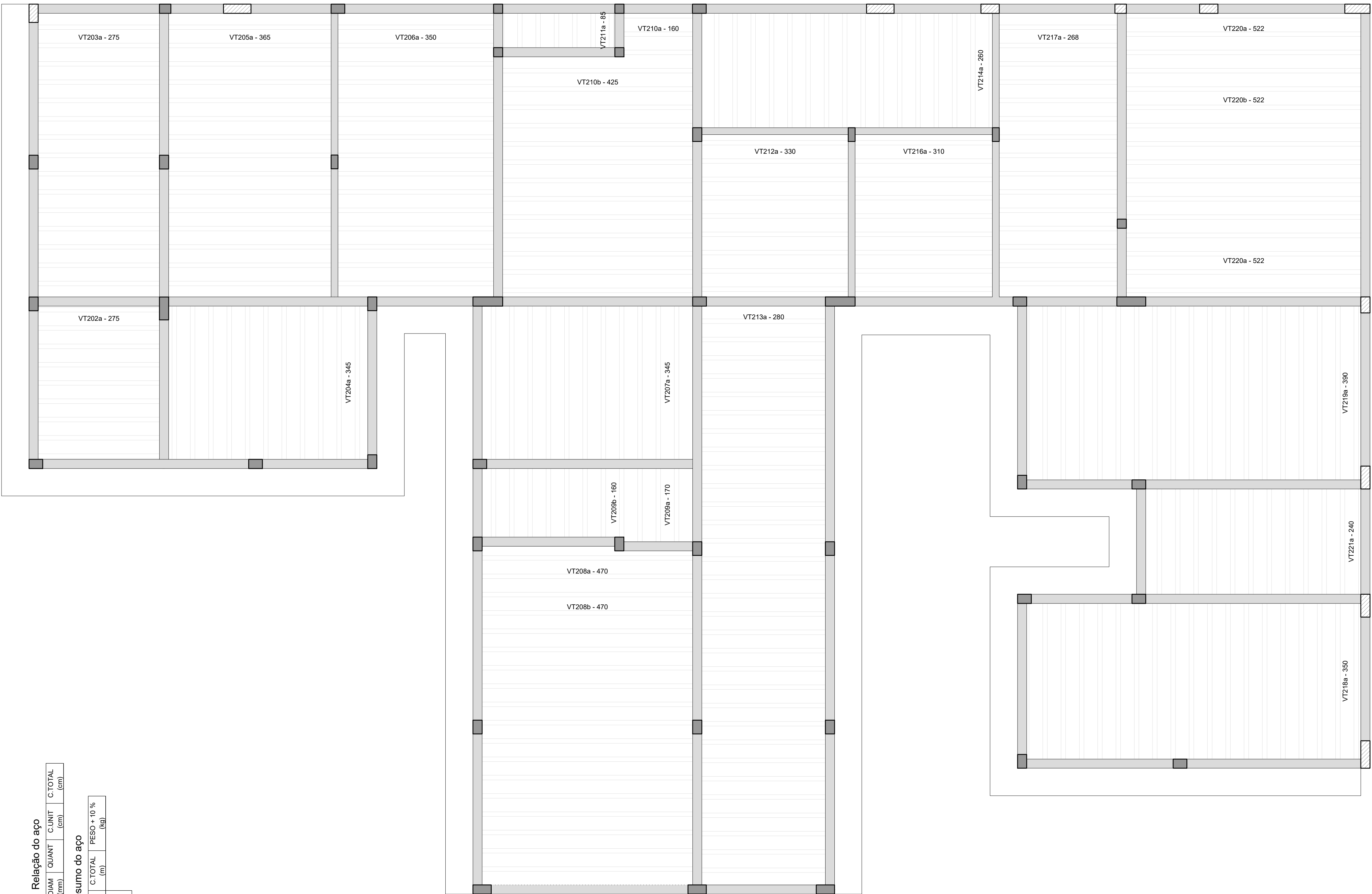

Planta de vigotas pré-moldadas

escala 1:50

Relação do aço					
AÇO	N	DIAM (mm)	QUANT	CUNTA (cm)	C TOTAL (cm)
Resumo do aço					
AÇO	DIAM (mm)	C TOTAL (m)	PESO + 10 % (kg)		

Características do Projeto		5 - OS VENTOS INCIDENTES NAS FACES X (90°) E Y (0°) , RESPECTIVAMENTE, NÃO OCORREM SIMULTANEAMENTE.	
1 - COBRIMENTO DAS ARMADURAS - PILARES E VIGAS:		3.0 cm	
2 - COBRIMENTO DAS ARMADURAS - LAJES E ESCADAS:		3.0 cm	
3 - COBRIMENTO DAS ARMADURAS - FUNDAÇÃO:		4.5 cm	
4- PREVER LASTRO DE CONCRETO MAGRO (5 cm) SOB AS ESTRUTURAS EM CONCRETO.			
NOTAS 1 : DURABILIDADE		NOTAS 2 : NORMAS	
1 - CLASSE DE AGRESSIVIDADE AMBIENTAL: II		- NBR 06118 - 2023 - Projeto de Estruturas de Concreto armado	
2 - MÓDULO DE ELASTICIDADE > 35,42 GPa		- NBR 06120 - 2019 - Cargas para o Cálculo de Estruturas de edificações - Procedimento	
3 - FATOR A/C < 0.4		- NBR 06123 - 2023 - Forças Devidas ao Vento em Edificações	
4 - AÇO CA 50A e CA 60B		- NBR 8681 - 2003 - Ações e Segurança nas Estruturas	
5 - CONCRETO CLASSE > 30 MPa		- NBR 6122 - 2022 - Projeto e execução de Fundações	
6 - CONSUMO DE CIMENTO > 350 Kg/m3			

LEGENDA DA PLANTA DE LOCAÇÃO

- Ⓐ ORIENTAÇÃO DOS EIXOS DOS PILARES
- ① ORIENTAÇÃO DOS EIXOS DOS PILARES

NOTAS 3 : GERAIS

- 1 - Dimensões em Centímetros e Níveis em metros
- 2 - Conferir as disposição das armaduras antes da concretagem.
- 3 - A Responsabilidade pela fiscalização da obra é do Engº resp Técnico.
- 4 - Aconselhamos moldagem de corpos de prova para cada caminhão betoneira.
- 5 - Respeitar os prazos mínimos para retirada de formas e escoramentos.
- 6 - Evitar romper concreto após endurecido, com marreta e talhadeira.
- 7 - Toda e qualquer alteração no respectivo projeto, o Calculista deverá ser consultado e o mesmo deverá emitir seu parecer por escrito.



PROJETO ESTRUTURAL

PROJETO ESTRUTURAL	CONTRATADO: Kayo Henrique Moreira Endereço: Rua Brasília, nº 395 Bairro: Centro, Atacad - MG	CLIENTE: SECRETARIA DE ATENÇÃO PRIMÁRIA A SAÚDE OBRA: MINISTÉRIO DA SAÚDE	18
Contratado: CREA-MG : 199774/D	Email: eng@vivi.kayomoreira@gmail.com	ENDEREÇO OBRA: UNIDADE BÁSICA DE SAÚDE	Número Cliente: 01/2024
DATA: 28/08/2024	VERIF: 28/08/2024	ENTREGA: 00	REVISÃO: 00
NOME: VISTO			
Classe Concreto-MPa: 30	ESCALA: INDICADAS EM PLANTA	DESENHO NÚMERO: 00001	MOD: EST REVISÃO: 00 FOLHA: 18/34

DOCUMENTOS DE REFERÊNCIAS:

NOTAS:
TODAS AS MEDIDAS ESTÃO EM METRO.

LEGENDA:

REV. 00	21/01/2025	EMIÇÃO INICIAL	LUCAS TRISTÃO	LÍDIA MARTINS
Nº	DATA	REVISÃO	DES.	RESP.

PROPRIETÁRIO:

AUTOR DO PROJETO:

P.R.E.O.

PROGRAMA / PROJETO:
PROPOSTA DE NOVA IMPLANTAÇÃO DE UNIDADE BÁSICA DE SAÚDE - PORTE I, RUA PROFESSORA EVANGELINA GUEDES NO PQ. ALDEIA, CAMPOS DOS GOYTACAZES/RJ.

ASSUNTO: PLANTAS DAS VIGOTAS DAS LAJES TRELIÇADAS NÍVEL DO PAVIMENTO COBERTURA I

ESCALA: 1/50

CLÁUDIO VALADARES	LÍDIA MARTINS	LÍDIA MARTINS	LUCAS TRISTÃO	21/01/25
RESPONSÁVEL PELO PROJETO	GERENCIADO	DESENVOLVIDO	DESENHO	DATA

NOME DO ARQUIVO / Nº DO PROJETO: 1390-EDF-EST-PC-018-R00

18/34

PREFEITURA DE CAMPOS
UMA NOVA HISTÓRIA

SECRETARIA MUNICIPAL DE PLANEJAMENTO URBANO, MOBILIDADE E MEIO AMBIENTE

SUBSECRETARIA MUNICIPAL DE PLANEJAMENTO URBANO E PROJETOS ESPECÍFICOS

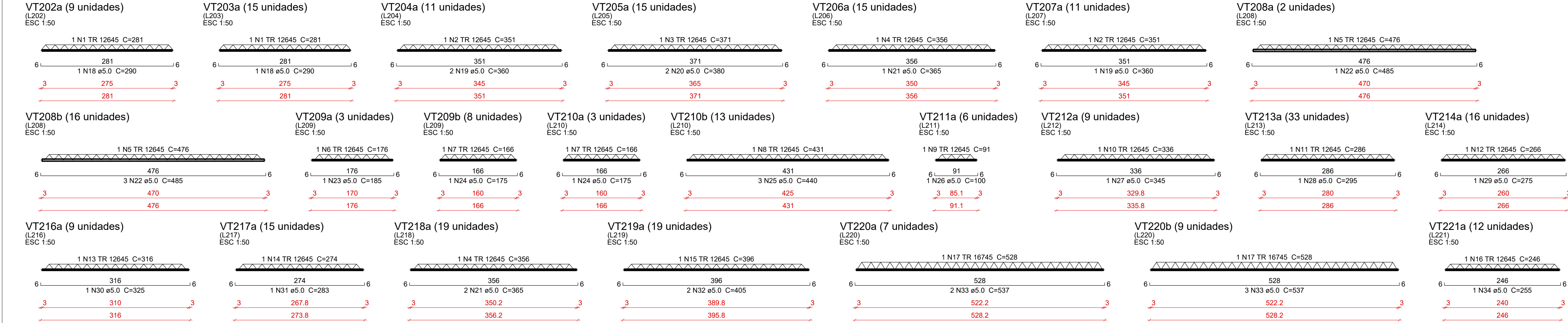

Relação do aço					
9xVT202a	15xVT203a	11xVT204a			
15xVT205a	15xVT206a	11xVT207a			
2xVT208a	16xVT208b	3xVT209a			
8xVT209b	3xVT210a	13xVT210b			
6xVT211a	9xVT212a	33xVT213a			
16xVT214a	9xVT216a	15xVT217a			
19xVT218a	19xVT219a	7xVT220a			
9xVT220b	12xVT221a				
AÇO	N	DIAM (mm)	QUANT	C.UNIT (cm)	C.TOTAL (cm)
CA60	1	TR 12645	24	281	6744
	2	TR 12645	22	351	7722
	3	TR 12645	15	371	5565
	4	TR 12645	34	356	12104
	5	TR 12645	18	476	8568
	6	TR 12645	3	176	528
	7	TR 12645	11	166	1826
	8	TR 12645	13	431	5603
	9	TR 12645	6	91	546
	10	TR 12645	9	336	3024
	11	TR 12645	33	286	9436
	12	TR 12645	16	266	4256
	13	TR 12645	9	316	2844
	14	TR 12645	15	274	4110
	15	TR 12645	19	396	7524
	16	TR 12645	12	246	2952
	17	TR 16745	16	528	8448
	18	5.0	24	290	6960
	19	5.0	33	360	11880
	20	5.0	30	380	11400
	21	5.0	53	365	19345
	22	5.0	50	485	24250
	23	5.0	3	185	555
	24	5.0	11	175	1925
	25	5.0	39	440	17160
	26	5.0	6	100	600
	27	5.0	9	345	3105
	28	5.0	33	295	9735
	29	5.0	16	275	4400
	30	5.0	9	325	2925
	31	5.0	15	283	4245
	32	5.0	38	405	15390
	33	5.0	41	537	22017
	34	5.0	12	255	3060

Resumo do aço			
AÇO	DIAM (mm)	C.TOTAL (m)	PESO + 10 % (kg)
CA60	TR 12645	833.6	816
	TR 16745	84.5	95.9
	5.0	1589.6	269.5
PESO TOTAL (kg)			
CA60		1181.4	

DOCUMENTOS DE REFERÊNCIAS:

NOTAS:
TODAS AS MEDIDAS ESTÃO EM METRO.

LEGENDA:

REV. 00	21/01/2025	EMIÇÃO INICIAL	LUCAS TRISTÃO	LÍDIA MARTINS
Nº	DATA	REVISÃO	DES.	RESP.

Características do Projeto		5 – OS VENTOS INCIDENTES NAS FACES X (90°) E Y (0°) , RESPECTIVAMENTE, NÃO OCORREM SIMULTANEAMENTE.
1 – COBRIMENTO DAS ARMADURAS – PILARES E VIGAS:	3.0 cm	
2 – COBRIMENTO DAS ARMADURAS – LAJES E ESCADAS:	3.0 cm	
3 – COBRIMENTO DAS ARMADURAS – FUNDAÇÃO:	4.5 cm	
4– PREVER LASTRO DE CONCRETO MAGRO (5 cm) SOB AS ESTRUTURAS EM CONCRETO.		
NOTAS 1 : DURABILIDADE		NOTAS 2 : NORMAS
1 – CLASSE DE AGRESSIVIDADE AMBIENTAL: II		– NBR 06118 – 2023 – Projeto de Estruturas de Concreto armado
2 – MÓDULO DE ELASTICIDADE > 35.42 GPa		– NBR 06120 – 2019 – Cargas para o Cálculo de Estruturas de edificações – Procedimento
3 – FATOR A/C < 0.4		– NBR 06123 – 2023 – Forças Devidas ao Vento em Edificações
4 – AÇO CA 50A e CA 60B		
5 – CONCRETO CLASSE > 30 MPa		– NBR 8681 – 2003 – Ações e Segurança nas Estruturas
6 – CONSUMO DE CIMENTO > 350 Kg/m3		– NBR 6122 – 2022 – Projeto e execução de Fundações

- LEGENDA DA PLANTA DE LOCAÇÃO
- ORIENTAÇÃO DOS EIXOS DOS PILARES
 - ORIENTAÇÃO DOS EIXOS DOS PILARES

- NOTAS 3 : GERAIS
- 1 – Dimensões em Centímetros e Níveis em metros
 - 2 – Conferir as disposição das armaduras antes da concretagem.
 - 3 – A Responsabilidade pela fiscalização da obra é do Engº resp Técnico.
 - 4 – Aconselhamos moldagem de corpos de prova para cada caminhão betoneira.
 - 5 – Respeitar os prazos mínimos para retirada de formas e escoramentos.
 - 6 – Evitar romper concreto após endurecido, com marreta e talhadeira.
 - 7 – Toda e qualquer alteração no respectivo projeto, o Calculista deverá ser consultado e o mesmo deverá emitir seu parecer por escrito.



PROJETO ESTRUTURAL

PROJETO ESTRUTURAL

Contratado. CREA-MG : 199774/D

CONTRATADO: Kayo Henrique Moreira

Endereço: Rua: Brasília, nº 395
Bairro: Centro. Aracaju - MG

Email: engavil.kayomoreira@gmail.com

CLIENTE: SECRETARIA DE ATENÇÃO PRIMÁRIA À SAÚDE

OBRA: MINISTÉRIO DA SAÚDE

ENDEREÇO OBRA: UNIDADE BÁSICA DE SAÚDE

Número Cliente: 01/2024

DATA: 28/08/2024

VERIF: 28/08/2024

ENTREGA: 00

REVISÃO: 00

UNIDADE: (EXCETO INDICADO)

REFERÊNCIA: (1°DIEDRO)

TÍTULO: DETALHAMENTO DAS VIGOTAS TRELIÇADAS

NÍVEL DO PAVIMENTO COBERTURA 1

Classe Concreto-MPa: 30

ESCALA: INDICADAS EM PLANTA

DESENHO NÚMERO: 00001

MOD: EST

REVISÃO: 00

FOLHA: 19/34

PROPRIETÁRIO

AUTOR DO PROJETO

P.R.E.O.

PROGRAMA / PROJETO: PROPOSTA DE NOVA IMPLANTAÇÃO DE UNIDADE BÁSICA DE SAÚDE - PORTE I , RUA PROFESSORA EVANGELINA GUEDES NO PQ. ALDEIA, CAMPOS DOS GOYTACAZES/RJ.

ASSUNTO: DETALHAMENTO DAS VIGOTAS TRELIÇADAS NÍVEL DO PAVIMENTO COBERTURA 1

ESCALA: 1/50

CLÁUDIO VALADARES

LÍDIA MARTINS

LÍDIA MARTINS

LUCAS TRISTÃO

21/01/25

RESPONSÁVEL PELO PROJETO

GERENCIADO

DESENVOLVIDO

DESENHO

DATA

NOME DO ARQUIVO / Nº DO PROJETO: 1390-EDF-EST-PC-019-R00

19/34

PREFEITURA DE CAMPOS
UMA NOVA HISTÓRIA

SECRETARIA MUNICIPAL DE PLANEJAMENTO URBANO, MOBILIDADE E MEIO AMBIENTE
SUBSECRETARIA MUNICIPAL DE PLANEJAMENTO URBANO E PROJETOS ESPECÍFICOS

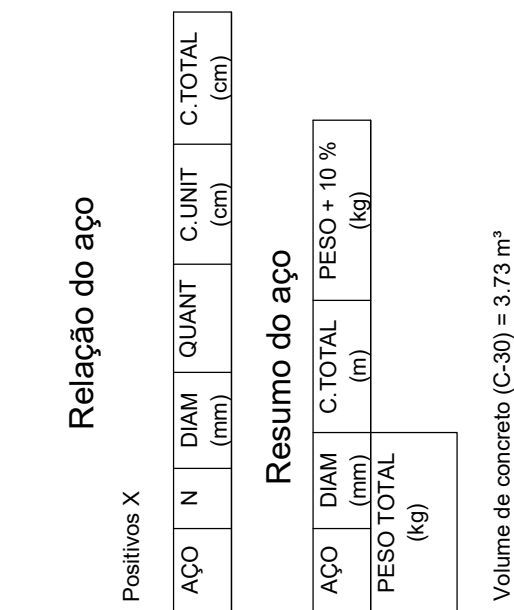

ARMADURA POSITIVA - EIXO X (SEM ARMADURA DE REFORÇO)



Relação do aço				
AÇO	N	DIAM (mm)	QUANT	C.TOTAL (cm)
Resumo do aço				
AÇO	DIAM	C.TOTAL	PESO* 10 %	
	(mm)	(cm)	(kg)	

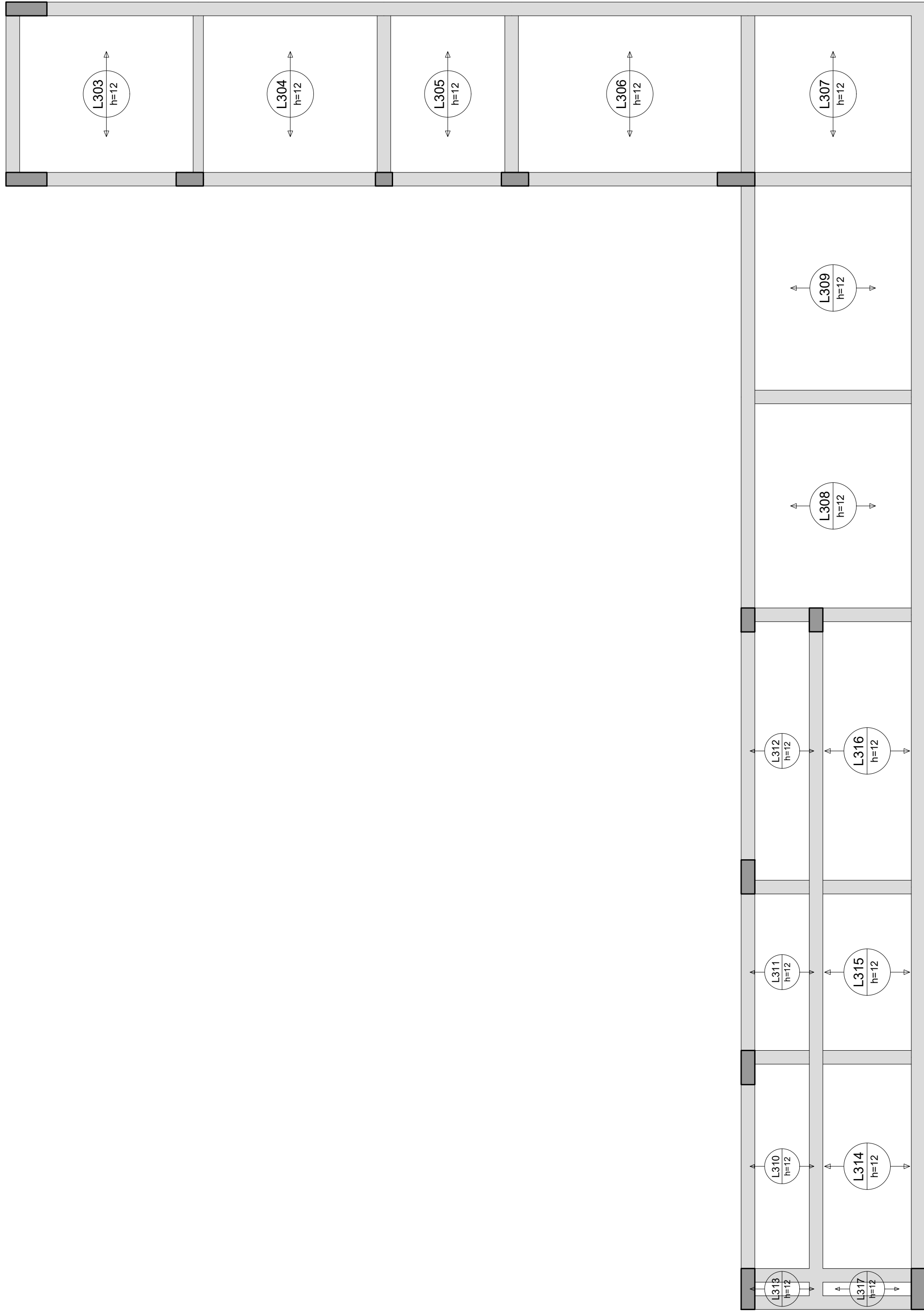
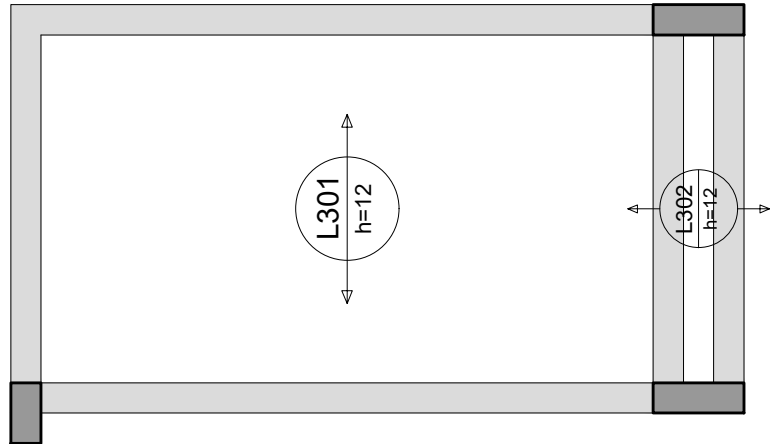

Armação positiva das lajes do pavimento COBERTURA 2 (Eixo Y)

escala: 1:50

ARMADURA POSITIVA - EIXO Y (SEM ARMADURA DE REFORÇO)

<div>Características do Projeto</div> <div>1 – COBRIMENTO DAS ARMADURAS – PILARES E VIGAS: 3.0 cm</div> <div>2 – COBRIMENTO DAS ARMADURAS – LAJES E ESCADAS: 3.0 cm</div> <div>3 – COBRIMENTO DAS ARMADURAS – FUNDAÇÃO: 4.5 cm</div> <div>4 – PREVER LASTRO DE CONCRETO MAGRO (5 cm) SOB AS ESTRUTURAS EM CONCRETO.</div>		<div>5 – OS VENTOS INCIDENTES NAS FACES X (90°) E Y (0°) , RESPECTIVAMENTE, NÃO OCORREM SIMULTANEAMENTE.</div>		<div>LEGENDA DA PLANTA DE LOCAÇÃO</div> <div>A ORIENTAÇÃO DOS EIXOS DOS PILARES</div> <div>1 ORIENTAÇÃO DOS EIXOS DOS PILARES</div>		<div></div>	<div>PROJETO ESTRUTURAL</div> <div><div>PROJETO ESTRUTURAL</div><div>CONTRATADO: Kayo Henrique Moreira</div><div>Endereço: Rua: Brasília, nº 395</div><div>Bairro: Centro, Atacado - MG</div><div>Email: eng@kayomoreira@gmail.com</div><div>Contratado: CREA-MG : 199774/D</div><div>VERIF 28/08/2024</div><div>ENTREGA 28/08/2024</div><div>REVISÃO 00</div><div>UNIDADE: (EXCETO INDICADO) cm</div><div>REFERÊNCIA: (1°DIEDRO)</div><div>TÍTULO: ARMADURAS DAS LAJES DO PAVIMENTO COBERTURA 2</div><div>ARMADURA POSITIVA - EIXO Y (SEM ARMADURA DE REFORÇO)</div><div>DESENHO NÚMERO: 00001</div><div>MOD: EST</div><div>REVISÃO: 00</div><div>FOLHA: 21/34</div></div> <div>21</div>			
<div>NOTAS 1 : DURABILIDADE</div> <div>1 – CLASSE DE AGRESSIVIDADE AMBIENTAL: II</div> <div>2 – MÓDULO DE ELASTICIDADE > 35.42 GPa</div> <div>3 – FATOR A/C < 0.4</div> <div>4 – AÇO CA 50A e CA 60B</div> <div>5 – CONCRETO CLASSE > 30 MPa</div> <div>6 – CONSUMO DE CIMENTO > 350 Kg/m3</div>		<div>NOTAS 2 : NORMAS</div> <div>– NBR 06118 – 2023 – Projeto de Estruturas de Concreto armado</div> <div>– NBR 06120 – 2019 – Cargas para o Cálculo de Estruturas de edificações – Procedimento</div> <div>– NBR 06123 – 2023 – Forças Devidas ao Vento em Edificações</div> <div>– NBR 8681 – 2003 – Ações e Segurança nas Estruturas</div> <div>– NBR 6122 – 2022 – Projeto e execução de Fundações</div>		<div>NOTAS 3 : GERAIS</div> <div>1 – Dimensões em Centímetros e Níveis em metros</div> <div>2 – Conferir as disposição das armaduras antes da concretagem.</div> <div>3 – A Responsabilidade pela fiscalização da obra é do Engº resp Técnico.</div> <div>4 – Aconselhamos moldagem de corpos de prova para cada caminhão betoneira.</div> <div>5 – Respeitar os prazos mínimos para retirada de formas e escoramentos.</div> <div>6 – Evitar romper concreto após endurecido, com marreta e talhadeira.</div> <div>7 – Toda e qualquer alteração no respectivo projeto, o Calculista deverá ser consultado e o mesmo deverá emitir seu parecer por escrito.</div>						

DOCUMENTOS DE REFERÊNCIAS:

NOTAS:
TODAS AS MEDIDAS ESTÃO EM METRO.

LEGENDA:

REV. 00	21/01/2025	EMIÇÃO INICIAL	LUCAS TRISTÃO	LÍDIA MARTINS
Nº	DATA	REVISÃO	DES.	RESP.

PROPRIETÁRIO

AUTOR DO PROJETO

P.R.E.O.

PROGRAMA / PROJETO:
PROPOSTA DE NOVA IMPLANTAÇÃO DE UNIDADE BÁSICA DE SAÚDE - PORTE I, RUA PROFESSORA EVANGELINA GUEDES NO PQ. ALDEIA, CAMPOS DOS GOYTACAZES/RJ.

ASSUNTO: ARMADURAS DAS LAJES DO PAVIMENTO COBERTURA 2
ARMADURA POSITIVA - EIXO Y (SEM ARMADURA DE REFORÇO)

ESCALA: 1/50

CLÁUDIO VALADARES	LÍDIA MARTINS	LÍDIA MARTINS	LUCAS TRISTÃO	21/01/25
RESPONSÁVEL PELO PROJETO	GERENCIADOR	DESENVOLVIDOR	DESENHO	DATA

NOME DO ARQUIVO / Nº DO PROJETO: 1390-EDF-E5T-PC-021-R00

21/34



SECRETARIA MUNICIPAL
DE PLANEJAMENTO URBANO,
MOBILIDADE E MEIO AMBIENTE
SUBSECRETARIA MUNICIPAL DE
PLANEJAMENTO URBANO E PROJETOS ESPECÍFICOS

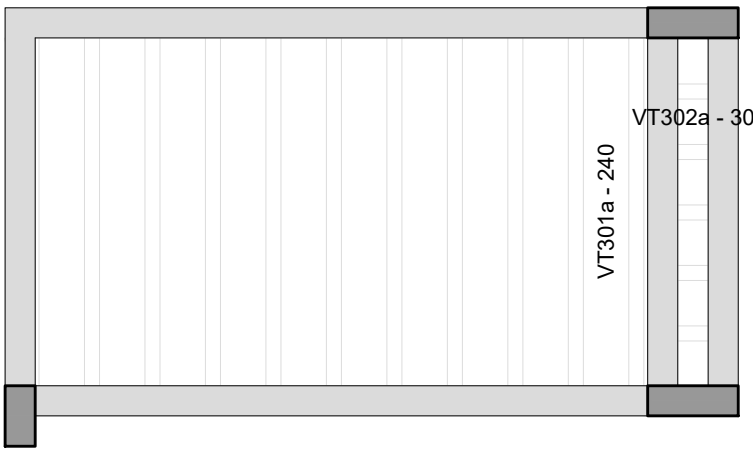

Planta de vigotas pré-moldadas

escala 1:50

Relação do aço				
AÇO	N	DIAM (mm)	QUANT	C TOTAL (cm)
Resumo do aço				
AÇO	DIAM (mm)	C TOTAL (m)	PESO + 10 % (kg)	PESO TOTAL (kg)

Características do Projeto		5 - OS VENTOS INCIDENTES NAS FACES X (90°) E Y (0°) , RESPECTIVAMENTE, NÃO OCORREM SIMULTANEAMENTE.	
1 - COBRIMENTO DAS ARMADURAS - PILARES E VIGAS:		3.0 cm	
2 - COBRIMENTO DAS ARMADURAS - LAJES E ESCADAS:		3.0 cm	
3 - COBRIMENTO DAS ARMADURAS - FUNDAÇÃO:		4.5 cm	
4- PREVER LASTRO DE CONCRETO MAGRO (5 cm) SOB AS ESTRUTURAS EM CONCRETO.			
NOTAS 1 : DURABILIDADE		NOTAS 2 : NORMAS	
1 - CLASSE DE AGRESSIVIDADE AMBIENTAL: II		- NBR 06118 - 2023 - Projeto de Estruturas de Concreto armado	
2 - MÓDULO DE ELASTICIDADE > 35.42 GPa		- NBR 06120 - 2019 - Cargas para o Cálculo de Estruturas de edificações - Procedimento	
3 - FATOR A/C < 0.4		- NBR 06123 - 2023 - Forças Devidas ao Vento em Edificações	
4 - AÇO CA 50A e CA 60B			
5 - CONCRETO CLASSE > 30 MPa		- NBR 8681 - 2003 - Ações e Segurança nas Estruturas	
6 - CONSUMO DE CIMENTO > 350 Kg/m3		- NBR 6122 - 2022 - Projeto e execução de Fundações	
LEGENDA DA PLANTA DE LOCAÇÃO		NOTAS 3 : GERAIS	
A ORIENTAÇÃO DOS EIXOS DOS PILARES		1 Dimensões em Centímetros e Níveis em metros	
1 ORIENTAÇÃO DOS EIXOS DOS PILARES		2 - Conferir as disposição das armaduras antes da concretagem.	
		3 - A Responsabilidade pela fiscalização da obra é do Engº resp Técnico.	
		4 - Aconselhamos moldagem de corpos de prova para cada caminhão betoneira.	
		5 - Respeitar os prazos mínimos para retirada de formas e escoramentos.	
		6 - Evitar romper concreto após endurecido, com marreta e talhadeira.	
		7 - Toda e qualquer alteração no respectivo projeto, o Calculista deverá ser consultado e o mesmo deverá emitir seu parecer por escrito.	



PROJETO ESTRUTURAL

PROJETO ESTRUTURAL

Contratado:
CREA-MG : 199774/D

CONTRATADO:
Kayo Henrique Moreira

Endereço:
Rua Brasília, nº 395
Bairro: Centro, Anápolis - MG

CLIENTE:
SECRETARIA DE ATENÇÃO PRIMÁRIA À SAÚDE

OBRA: MINISTÉRIO DA SAÚDE

ENDEREÇO OBRA:
UNIDADE BÁSICA DE SAÚDE

Número Cliente:
01/2024

DATA
28/08/2024

VERIF

ENTREGA
28/08/2024

REVISÃO
00

UNIDADE: (EXCETO INDICADO)
cm

REFERÊNCIA: (1°DIEDRO)

NOME
VISTO

TÍTULO: PLANTAS DAS VIGOTAS DAS LAJES TRELIÇADAS
NÍVEL DO PAVIMENTO COBERTURA 2

DESENHO NÚMERO:
00001

MOD:
EST

REVISÃO:
00

FOLHA:
22/34

PROPRIETÁRIO

AUTOR DO PROJETO

P.R.E.O.

PROGRAMA / PROJETO:
PROPOSTA DE NOVA IMPLANTAÇÃO DE UNIDADE BÁSICA DE SAÚDE - PORTE I, RUA PROFESSORA EVANGELINA GUEDES NO PQ. ALDEIA, CAMPOS DOS GOYTACAZES/RJ.

ASSUNTO: PLANTAS DAS VIGOTAS DAS LAJES TRELIÇADAS
NÍVEL DO PAVIMENTO COBERTURA 2

ESCALA: 1/50

CLÁUDIO VALADARES

LÍDIA MARTINS

LÍDIA MARTINS

LUCAS TRISTÃO

21/01/25

RESPONSÁVEL PELO PROJETO

GERENCIADO

DESENVOLVIDO

DESENHO

DATA

NOME DO ARQUIVO / Nº DO PROJETO:

390-EDF-EST-PC-022-R00

22/34

PREFEITURA DE
CAMPOS
UMA NOVA HISTÓRIA

SECRETARIA MUNICIPAL
DE PLANEJAMENTO URBANO,
MOBILIDADE E MEIO AMBIENTE

SUBSECRETARIA MUNICIPAL DE
PLANEJAMENTO URBANO E PROJETOS ESPECÍFICOS

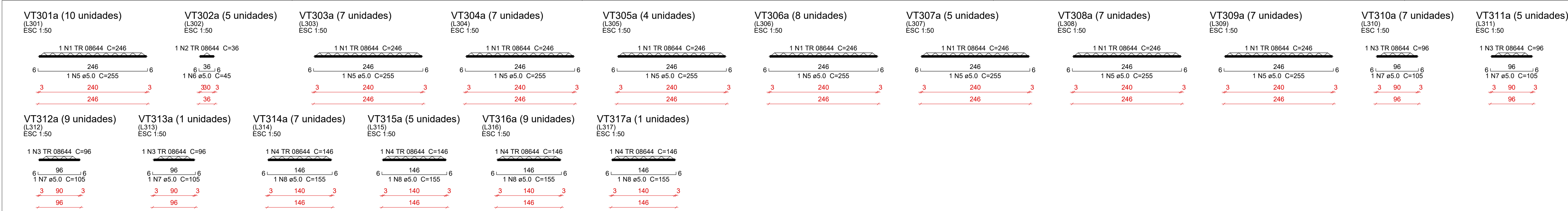

Relação do aço					
10xVT301a 7xVT304a 5xVT307a 7xVT310a VT313a 9xVT316a	5xVT302a 4xVT305a 7xVT308a 5xVT311a 7xVT314a VT317a	7xVT303a 8xVT306a 7xVT309a 9xVT312a 5xVT315a			
AÇO	N	DIAM (mm)	QUANT	C.UNIT (cm)	C.TOTAL (cm)
CA60	1	TR 08644	55	246	13530
	2	TR 08644	5	36	180
	3	TR 08644	22	96	2112
	4	TR 08644	22	146	3212
	5	5.0	55	255	14025
	6	5.0	5	45	225
	7	5.0	22	105	2310
	8	5.0	22	155	3410

Resumo do aço			
AÇO	DIAM (mm)	C.TOTAL (m)	PESO + 10 % (kg)
CA60	TR 08644	190.4	153.9
	5.0	199.7	33.9
PESO TOTAL (kg)			
CA60		187.7	

DOCUMENTOS DE REFERÊNCIAS:

NOTAS:
TODAS AS MEDIDAS ESTÃO EM METRO.

LEGENDA:

REV. 00	21/01/2025	EMIÇÃO INICIAL	LUCAS TRISTÃO	LÍDIA MARTINS
Nº	DATA	REVISÃO	DES.	RESP.

Características do Projeto		5 - OS VENTOS INCIDENTES NAS FACES X (90°) E Y (0°) , RESPECTIVAMENTE, NÃO OCORREM SIMULTANEAMENTE.	
1 - COBRIMENTO DAS ARMADURAS - PILARES E VIGAS:	3.0 cm		
2 - COBRIMENTO DAS ARMADURAS - LAJES E ESCADAS:	3.0 cm		
3 - COBRIMENTO DAS ARMADURAS - FUNDAÇÃO:	4.5 cm		
4- PREVER LASTRO DE CONCRETO MAGRO (5 cm) SOB AS ESTRUTURAS EM CONCRETO.			
NOTAS 1 : DURABILIDADE		NOTAS 2 : NORMAS	
1 - CLASSE DE AGRESSIVIDADE AMBIENTAL: II		- NBR 06118 - 2023 - Projeto de Estruturas de Concreto armado	
2 - MÓDULO DE ELASTICIDADE > 35.42 GPa		- NBR 06120 - 2019 - Cargas para o Cálculo de Estruturas de edificações - Procedimento	
3 - FATOR A/C < 0.4		- NBR 06123 - 2023 - Forças Devidas ao Vento em Edificações	
4 - AÇO CA 50A e CA 60B		- NBR 8681 - 2003 - Ações e Segurança nas Estruturas	
5 - CONCRETO CLASSE > 30 MPa		- NBR 6122 - 2022 - Projeto e execução de Fundações	
6 - CONSUMO DE CIMENTO > 350 Kg/m3			

LEGENDA DA PLANTA DE LOCAÇÃO	
A	ORIENTAÇÃO DOS EIXOS DOS PILARES
1	ORIENTAÇÃO DOS EIXOS DOS PILARES
NOTAS 3 : GERAIS	
1 - Dimensões em Centímetros e Níveis em metros	
2 - Conferir as disposição das armaduras antes da concretagem.	
3 - A Responsabilidade pela fiscalização da obra é do Engº resp Técnico.	
4 - Aconselhamos moldagem de corpos de prova para cada caminhão betoneira.	
5 - Respeitar os prazos mínimos para retirada de formas e escoramentos.	
6 - Evitar romper concreto após endurecido, com marreta e talhadeira.	
7 - Toda e qualquer alteração no respectivo projeto, o Calculista deverá ser consultado e o mesmo deverá emitir seu parecer por escrito.	



PROJETO ESTRUTURAL			
PROJETO ESTRUTURAL		CONTRATADO: Kayo Henrique Moreira	CLIENTE: SECRETARIA DE ATENÇÃO PRIMÁRIA À SAÚDE
Contratado: CREA-MG : 199774/D		Endereço: Rua: Brasília, nº 395 Bairro: Centro, Araxá - MG	OBRA: MINISTÉRIO DA SAÚDE
Email: eng@vivi.kayomoreira@gmail.com		ENDEREÇO OBRA: UNIDADE BÁSICA DE SAÚDE	Número Cliente: 01/2024
DATA: 28/08/2024	VERIF: 28/08/2024	ENTREGA: 00	REVISÃO: 00
NOME: VISTO			
Classe Concreto-MPa: 30		ESCALA: INDICADAS EM PLANTA	DESENHO NÚMERO: 00001
			MOD: EST
			REVISÃO: 00
			FOLHA: 23/34

PROGRAMA / PROJETO:

PROPOSTA DE NOVA IMPLANTAÇÃO DE UNIDADE BÁSICA DE SAÚDE - PORTE I, RUA PROFESSORA EVANGELINA GUEDES NO PQ. ALDEIA, CAMPOS DOS GOYTACAZES/RJ.

ASSUNTO: DETALHAMENTO DAS VIGOTAS TRELIÇADAS NÍVEL DO PAVIMENTO COBERTURA 2

ESCALA: 1/50

CLÁUDIO VALADARES	LÍDIA MARTINS	LÍDIA MARTINS	LUCAS TRISTÃO	21/01/25
RESPONSÁVEL PELO PROJETO	GERENCIADO	DESENVOLVIDO	DESENHO	DATA

NOME DO ARQUIVO / Nº DO PROJETO:

390-EDF-E5T-PC-023-R00

23/34

PREFEITURA DE
CAMPOS
UMA NOVA HISTÓRIA

SECRETARIA MUNICIPAL DE PLANEJAMENTO URBANO, MOBILIDADE E MEIO AMBIENTE

SUBSECRETARIA MUNICIPAL DE PLANEJAMENTO URBANO E PROJETOS ESPECÍFICOS

VB101

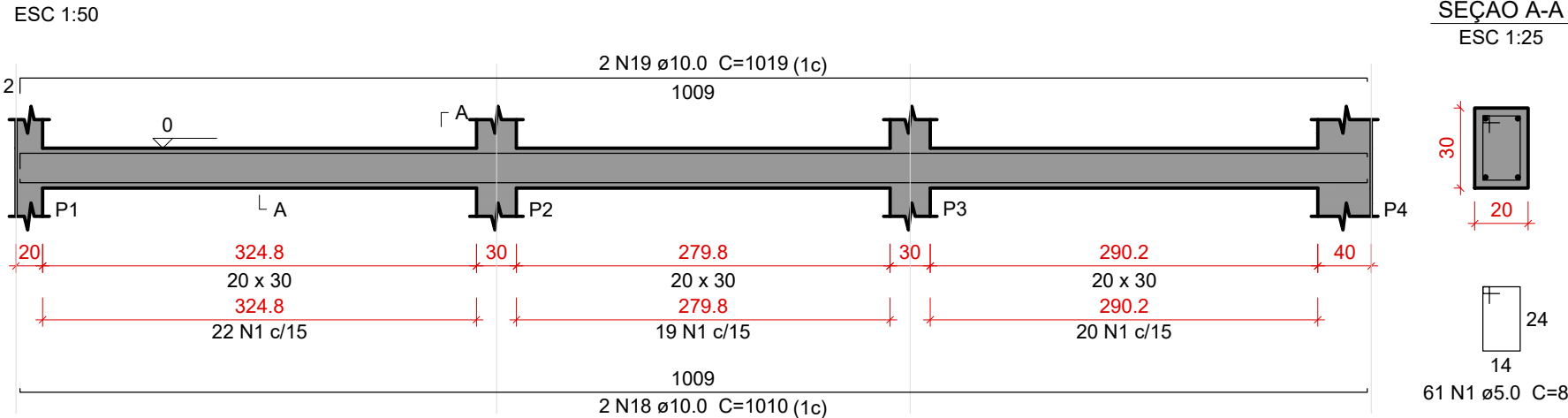

VB102

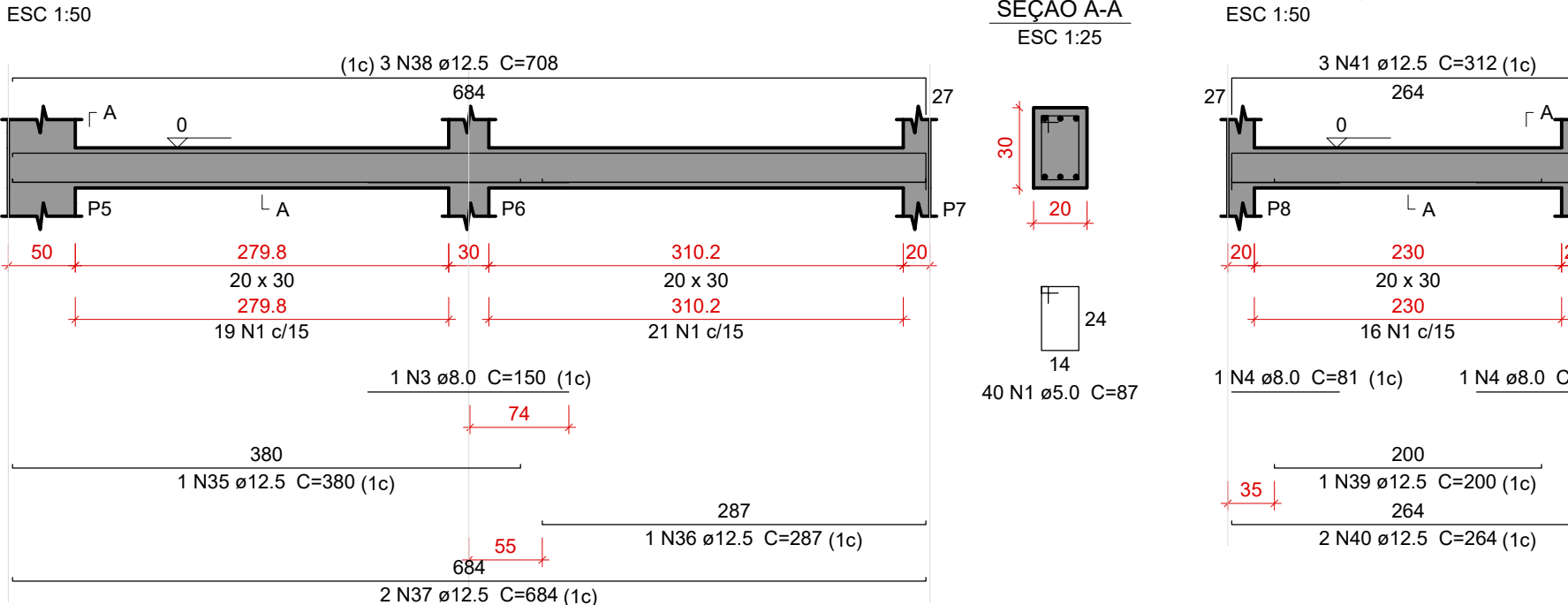

VB103

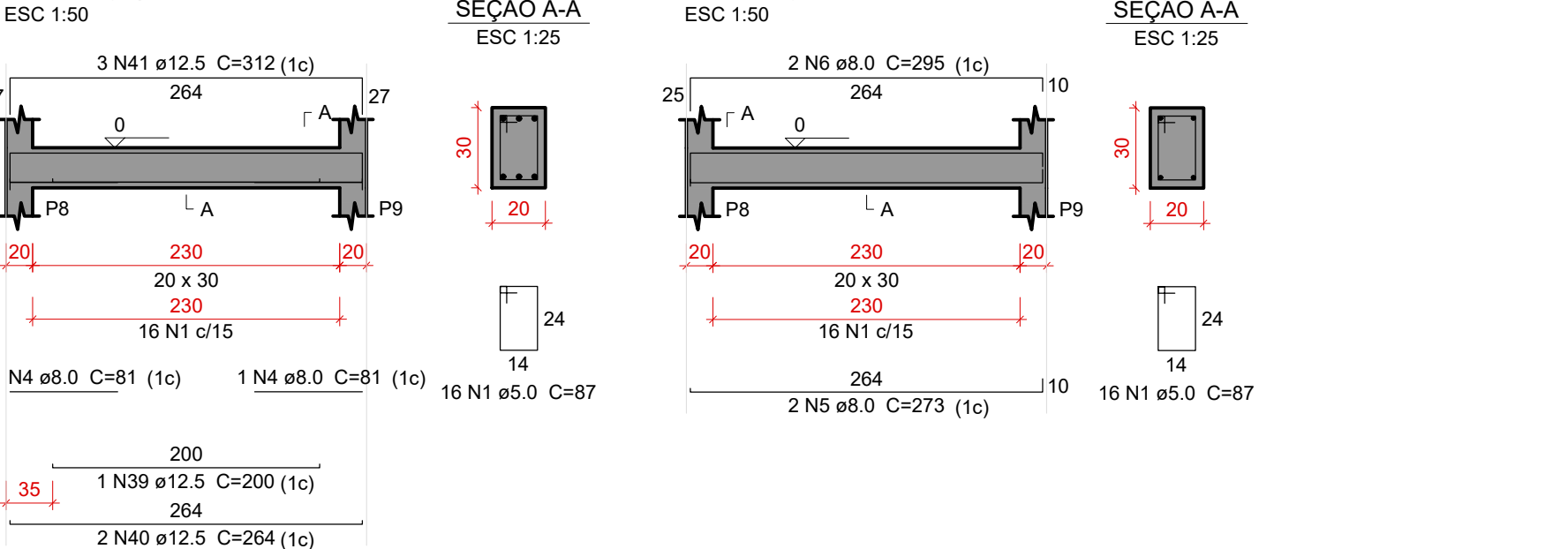

VB104



Relação do aço

AÇO	N	DIAM (mm)	QUANT	C.UNIT (cm)	C.TOTAL (cm)
CA60	1	5.0	497	87	43239
CA50	2	5.0	63	77	4851
	3	8.0	2	150	300
	4	8.0	3	81	243
	5	8.0	2	273	546
	6	8.0	2	295	590
	7	8.0	2	656	1312
	8	8.0	2	670	1340
	9	8.0	4	558	2232
	10	8.0	1	84	84
	11	8.0	2	186	372
	12	8.0	2	224	448
	13	8.0	2	118	236
	14	8.0	2	139	278
	15	8.0	1	129	129
	16	8.0	1	92	92
	17	8.0	1	77	77
	18	10.0	2	1010	2020
	19	10.0	2	1019	2038
	20	10.0	2	370	740
	21	10.0	2	388	776
	22	10.0	2	775	1550
	23	10.0	1	171	171
	24	10.0	2	808	1616
	25	10.0	2	655	1310
	26	10.0	2	692	1384
	27	10.0	2	765	1530
	28	10.0	1	146	146
	29	10.0	1	122	122
	30	10.0	2	783	1566
	31	10.0	2	560	1120
	32	10.0	2	152	304
	33	10.0	2	153	306
	34	10.0	2	594	1188
	35	12.5	1	380	380
	36	12.5	1	287	287
	37	12.5	2	684	1368
	38	12.5	3	708	2124
	39	12.5	1	200	200
	40	12.5	2	264	528
	41	12.5	3	312	936
	42	12.5	1	322	322
	43	12.5	2	764	1528
	44	12.5	1	461	461
	45	12.5	2	788	1576
	46	12.5	1	240	240
	47	12.5	2	559	1118
	48	12.5	1	123	123
	49	12.5	1	126	126
	50	12.5	2	594	1188
	51	12.5	1	195	195
	52	12.5	2	654	1308
	53	12.5	1	496	496
	54	12.5	2	678	1356
	55	12.5	2	384	768
	56	12.5	2	423	846

Resumo do aço

AÇO	DIAM (mm)	C.TOTAL (m)	PESO + 10 % (kg)
CA50	8.0	82.8	35.9
	10.0	178.9	121.3
	12.5	174.8	185.2
CA60	5.0	490.9	81.5
PESO TOTAL (kg)			
CA50		342.4	
CA60		81.5	

Volume de concreto (C-30) = 4.78 m³
Área de forma = 65.2 m²

VB105

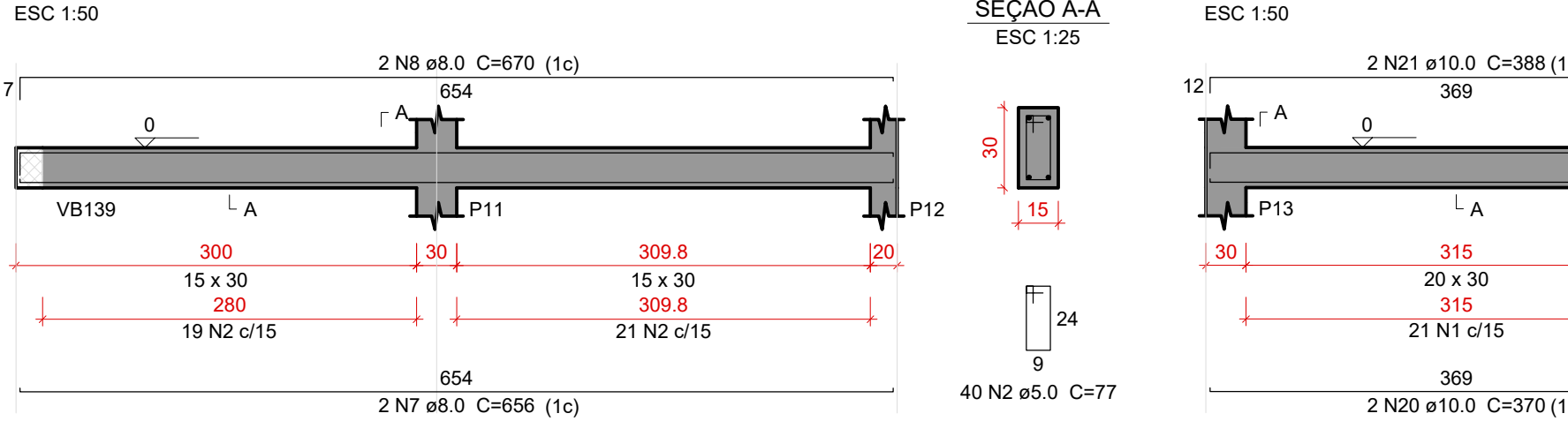

VB106

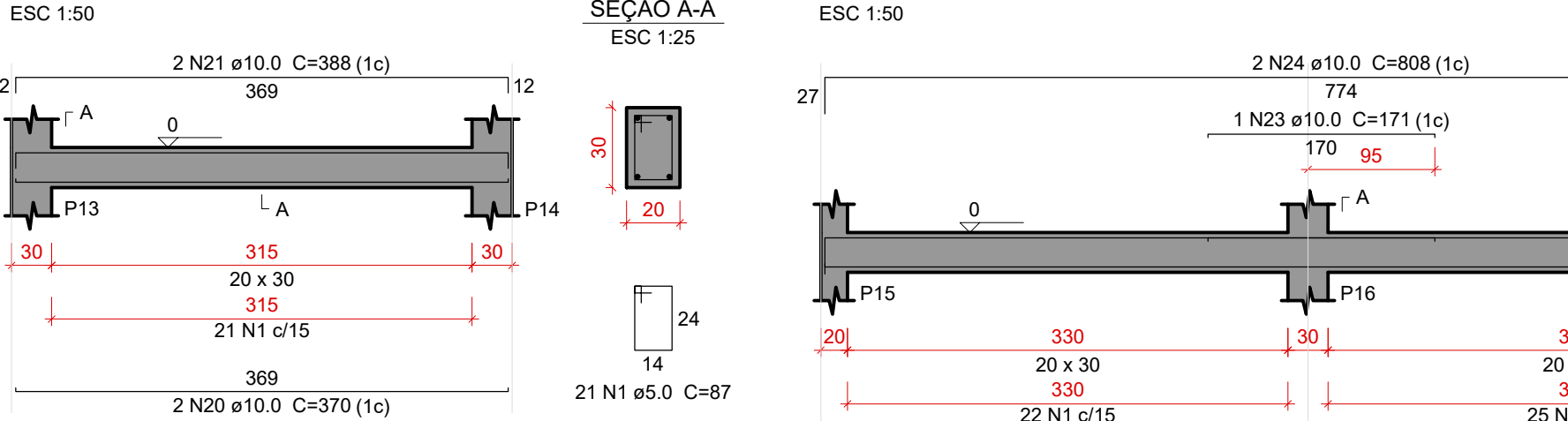

VB107

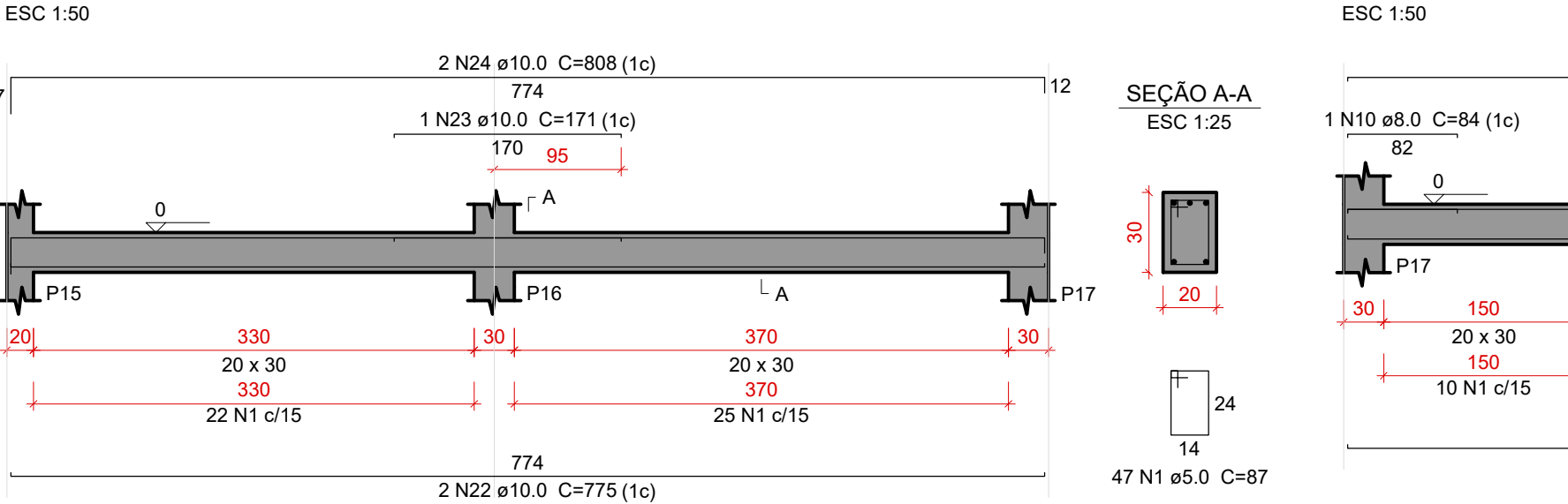

VB108

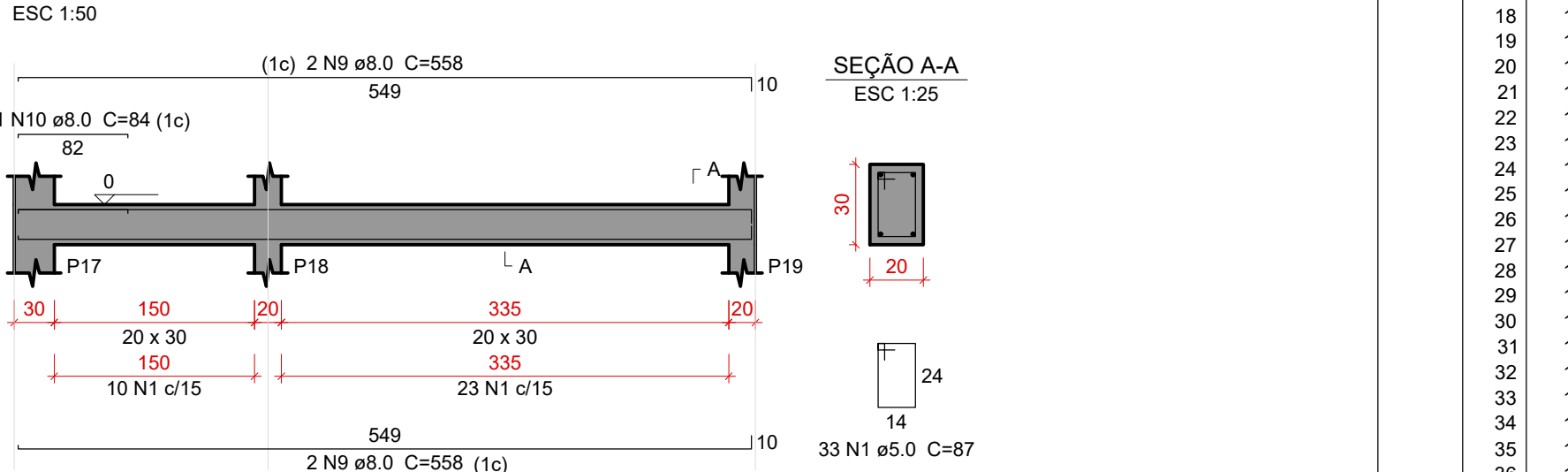

VB109

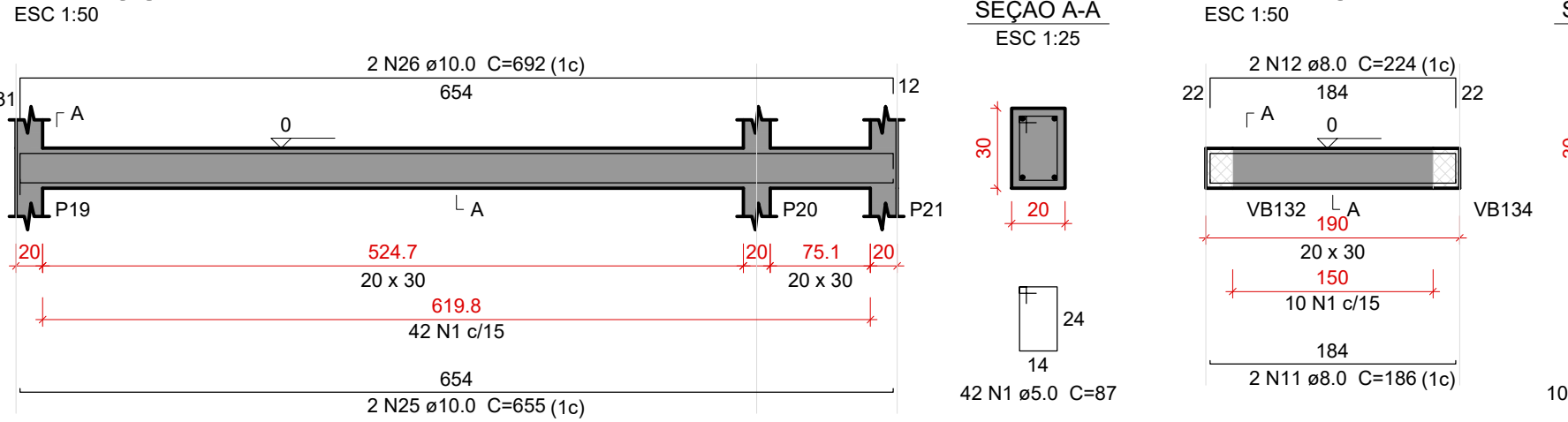

VB110

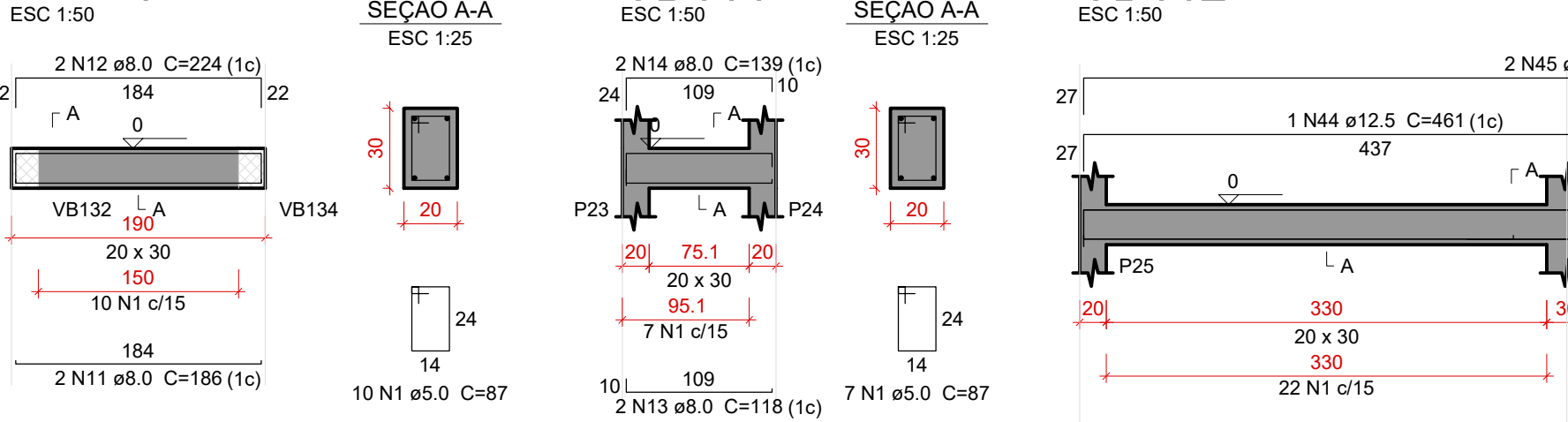

VB111

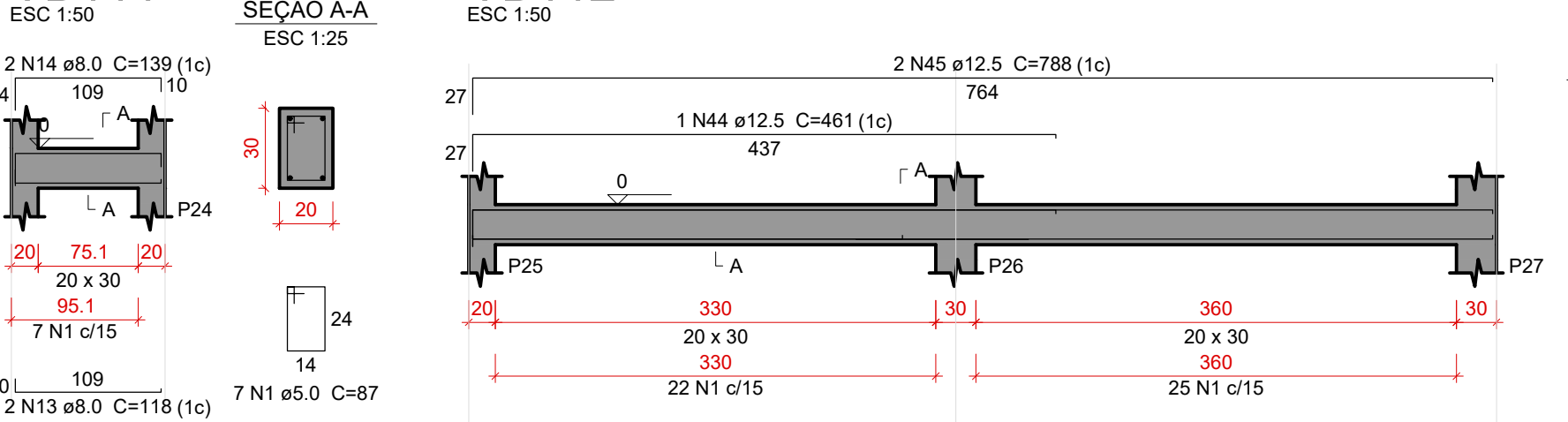

VB112

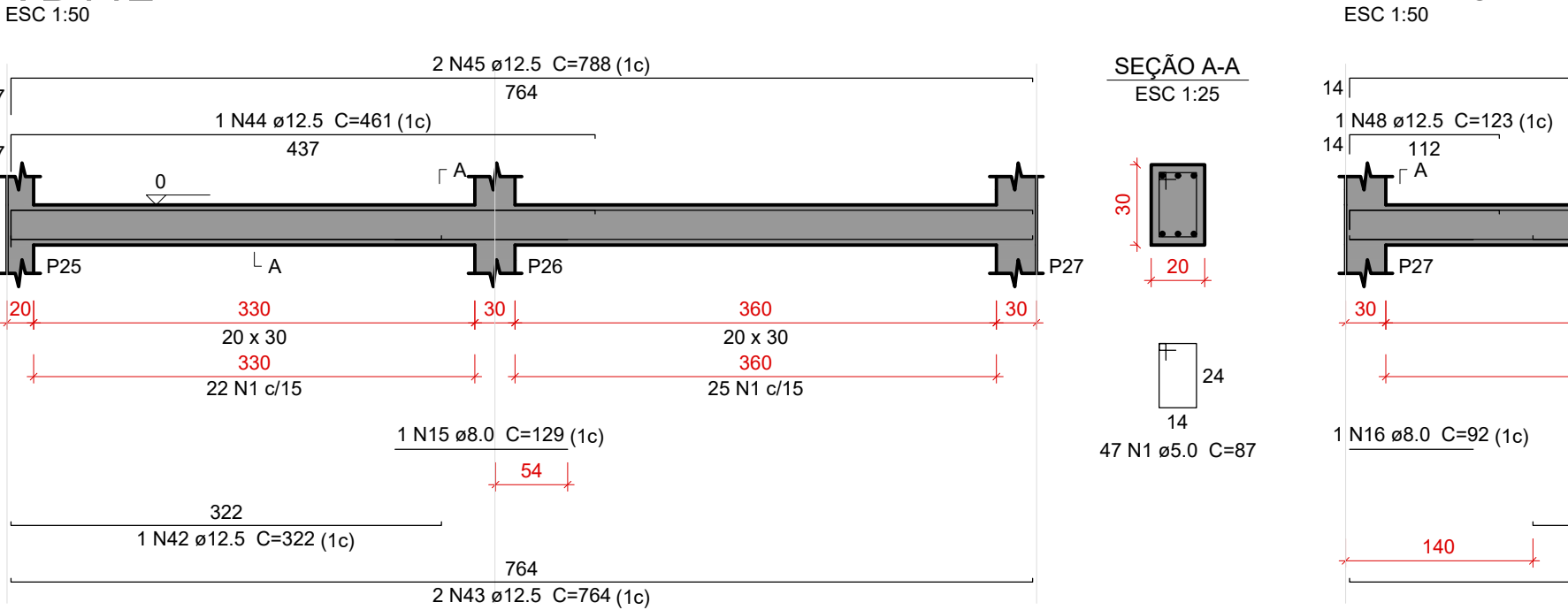

VB113

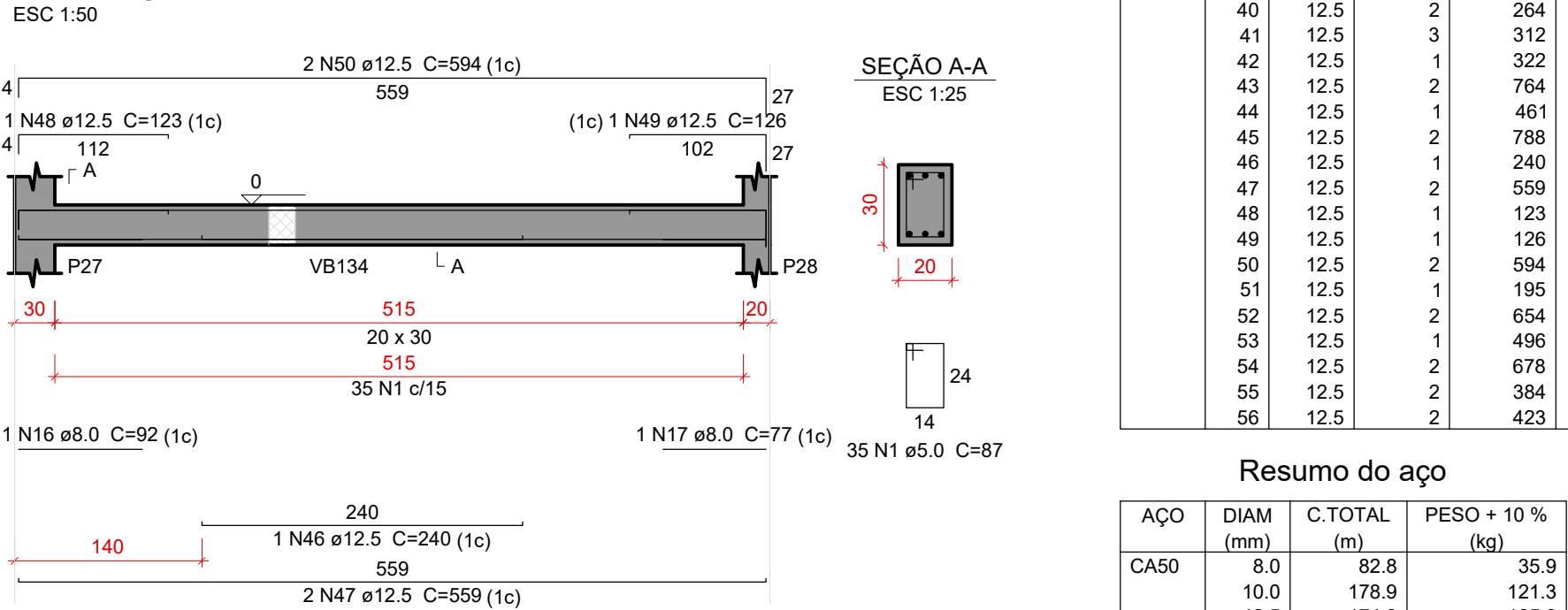

VB114

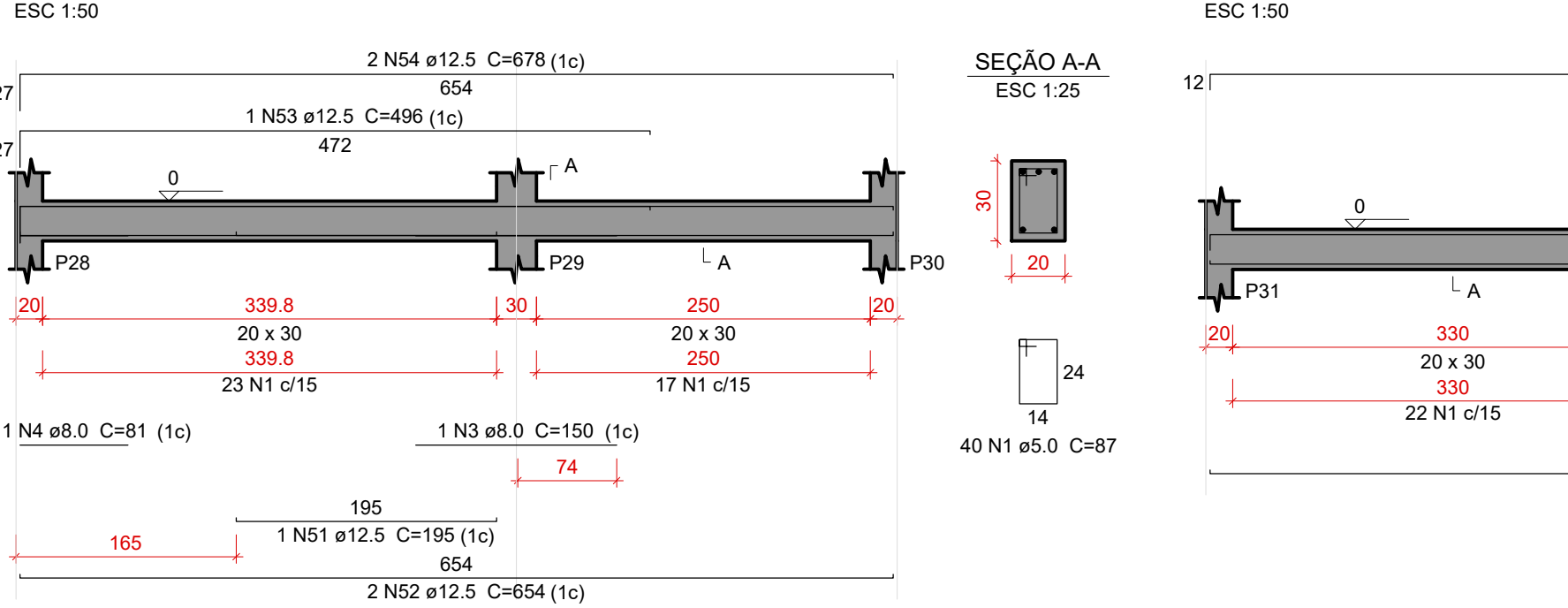

VB115

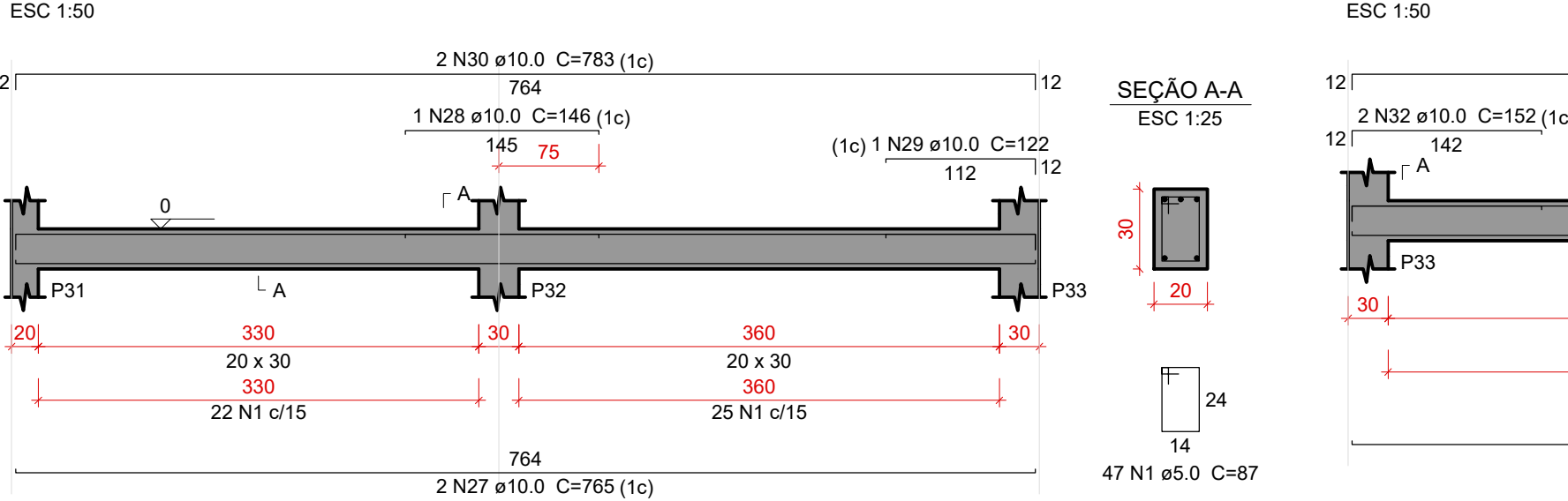

VB116

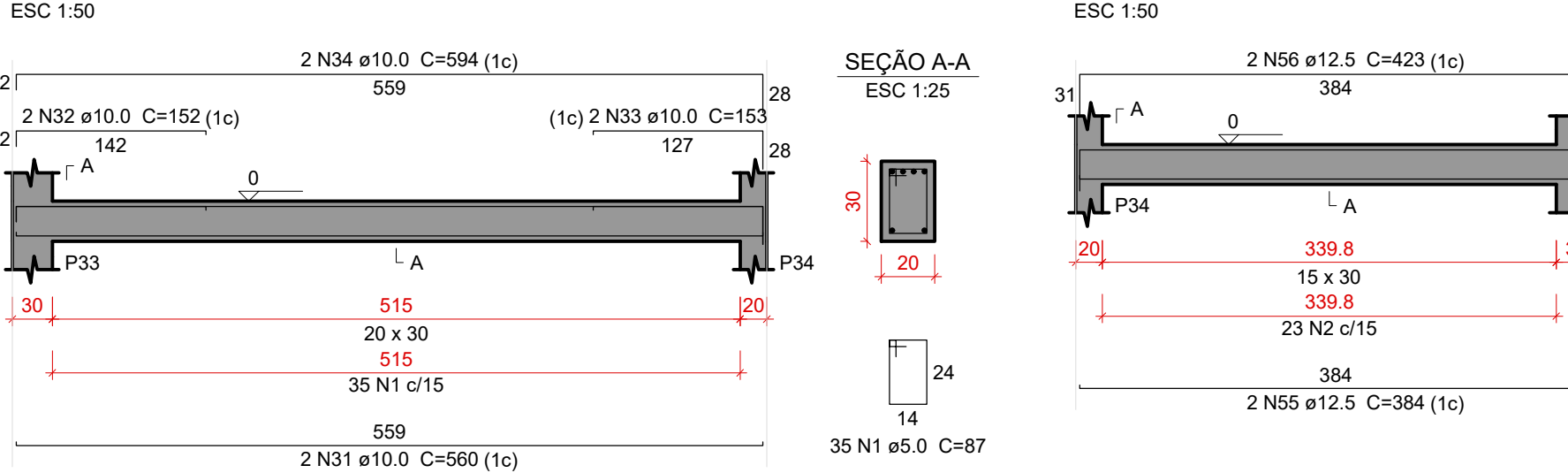

VB117

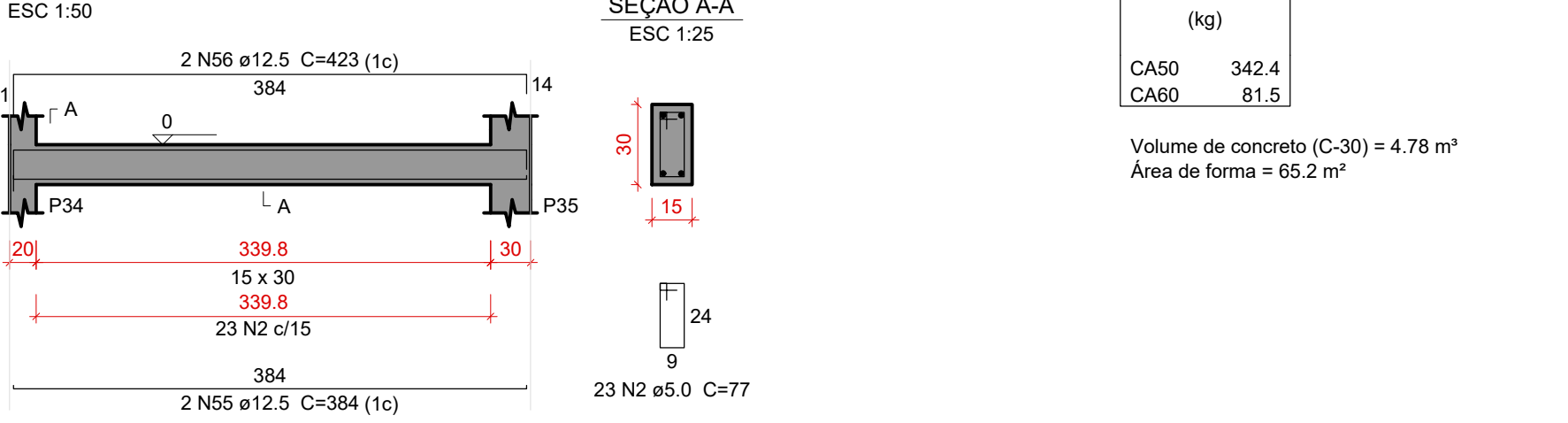

Características do Projeto		5 – OS VENTOS INCIDENTES NAS FACES X (90°) E Y (0°) , RESPECTIVAMENTE, NÃO OCORREM SIMULTANEAMENTE.	
1 – COBRIMENTO DAS ARMADURAS – PILARES E VIGAS:	3.0 cm		
2 – COBRIMENTO DAS ARMADURAS – LAJES E ESCADAS:	3.0 cm		
3 – COBRIMENTO DAS ARMADURAS – FUNDAÇÃO:	4.5 cm		
4– PREVER LASTRO DE CONCRETO MAGRO (5 cm) SOB AS ESTRUTURAS EM CONCRETO.			
NOTAS 1 : DURABILIDADE		NOTAS 2 : NORMAS	
1 – CLASSE DE AGRESSIVIDADE AMBIENTAL: II		– NBR 06118 – 2023 – Projeto de Estruturas de Concreto armado	
2 – MÓDULO DE ELASTICIDADE > 35.42 GPa		– NBR 06120 – 2019 – Cargas para o Cálculo de Estruturas de edificações – Procedimento	
3 – FATOR A/C < 0.4		– NBR 06123 – 2023 – Forças Devidas ao Vento em Edificações	
4 – AÇO CA 50A e CA 60B		– NBR 8681 – 2003 – Ações e Segurança nas Estruturas	
5 – CONCRETO CLASSE > 30 MPa		– NBR 6122 – 2022 – Projeto e execução de Fundações	
6 – CONSUMO DE CIMENTO > 350 Kg/m³			

LEGENDA DA PLANTA DE LOCAÇÃO

- ORIENTAÇÃO DOS EIXOS DOS PILARES
- ORIENTAÇÃO DOS EIXOS DOS PILARES

NOTAS 3 : GERAIS

- Dimensões em Centímetros e Níveis em metros
- Conferir as disposição das armaduras antes da concretagem.
- A Responsabilidade pela fiscalização da obra é do Engº resp Técnico.
- Aconselhamos moldagem de corpos de prova para cada caminhão betoneira.
- Respeitar os prazos mínimos para retirada de formas e escoramentos.
- Evitar romper concreto após endurecido, com marreta e talhadeira.
- Toda e qualquer alteração no respectivo projeto, o Calculista deverá ser consultado e o mesmo deverá emitir seu parecer por escrito.

PROJETO ESTRUTURAL

PROJETO ESTRUTURAL		CONTRATADO: Kayo Henrique Moreira	CLIENTE: SECRETARIA DE ATENÇÃO PRIMÁRIA À SAÚDE
Endereço: Rua: Brasília, nº 395 Bairro: Centro, Aveado - MG		OBRA: MINISTÉRIO DA SAÚDE	
Contratado: CREA-MG : 199774/D		Email: engcivil.kayomoreira@gmail.com	Endereço OBRA: UNIDADE BÁSICA DE SAÚDE
			Número Cliente: 01/2024
DATA	VERIF	ENTREGA	REVISÃO
28/08/2024		28/08/2024	00
NOME			
VISTO			
Classe Concreto-MPa: 30		ESCALA: INDICADAS EM PLANTA	DESENHO NUMERO: 00001
			MOD: EST
			REVISÃO: 00
			FOLHA: 24/34



DOCUMENTOS DE REFERÊNCIAS:

NOTAS:
TODAS AS MEDIDAS ESTÃO EM METRO.

LEGENDA:

REV. 00	21/01/2025	EMIÇÃO INICIAL	LUCAS TRISTÃO	LÍDIA MARTINS
Nº	DATA	REVISÃO	DES.	RESP.

PROPRIETÁRIO:

AUTOR DO PROJETO:

P.R.E.O.

PROGRAMA / PROJETO:
PROPOSTA DE NOVA IMPLANTAÇÃO DE UNIDADE BÁSICA DE SAÚDE - PORTE I , RUA PROFESSORA EVANGELINA GUEDES NO PQ. ALDEIA, CAMPOS DOS GOYTACAZES/RJ.

ASSUNTO: DETALHAMENTO DAS VIGAS EM CONCRETO ARMADO NÍVEL DO PAVIMENTO TERREO

CLÁUDIO VALADARES	LÍDIA MARTINS	LÍDIA MARTINS	LUCAS TRISTÃO	21/01/25
RESPONSÁVEL PELO PROJETO	GERENCIADOR	DESENVOLVIDO	DESENHO	DATA

NOME DO ARQUIVO / Nº DO PROJETO: I390-EDF-E5T-PC-024-R00

24/34



PREFEITURA DE
CAMPOS
UMA NOVA HISTÓRIA

SECRETARIA MUNICIPAL
DE PLANEJAMENTO URBANO,
MOBILIDADE E MEIO AMBIENTE
SUBSECRETARIA MUNICIPAL DE
PLANEJAMENTO URBANO E PROJETOS ESPECÍFICOS

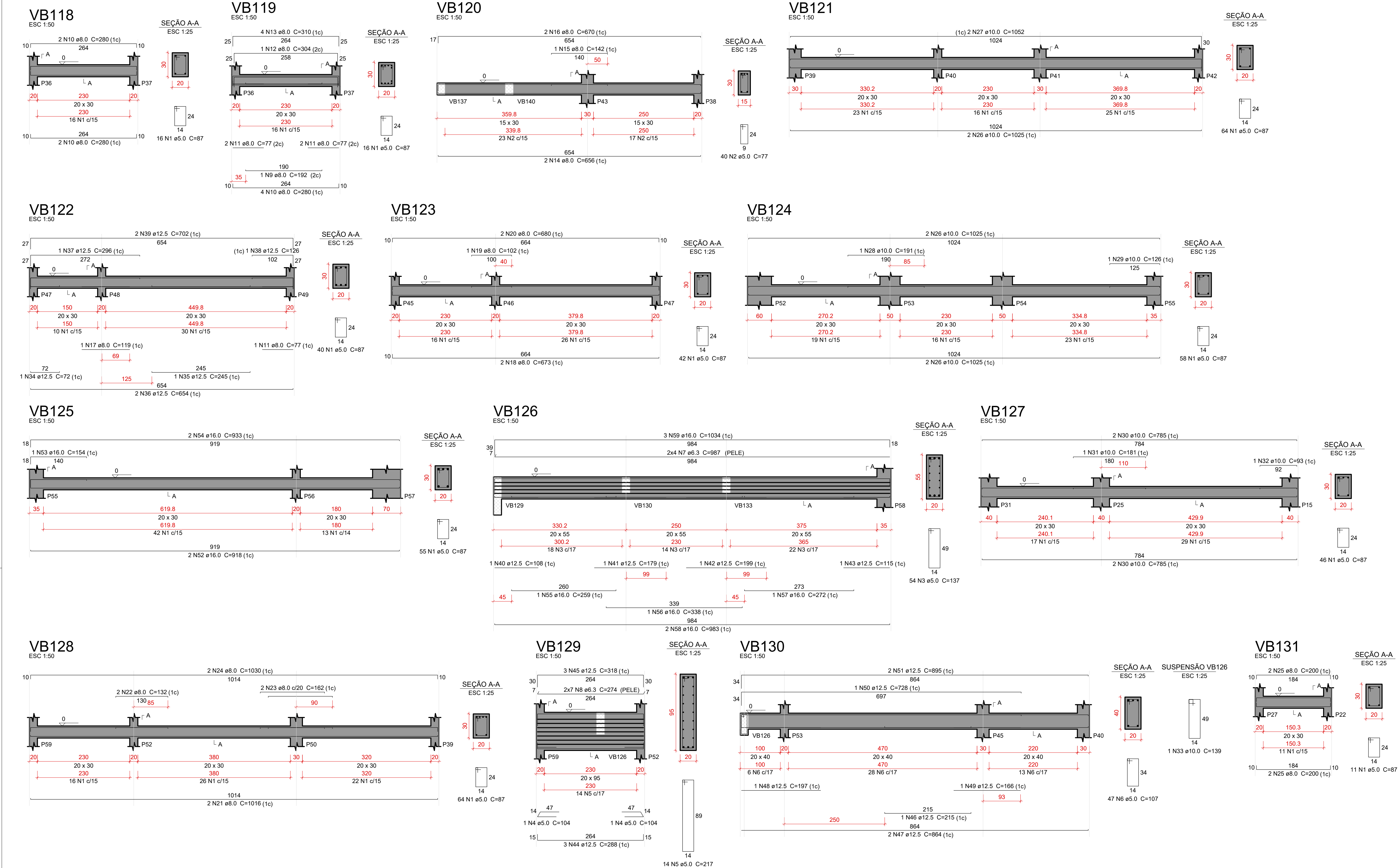

Relação do aço					
AÇO	N	DIAM (mm)	QUANT	C.UNIT (cm)	C.TOTAL (cm)
CA60	1	5.0	412	87	35844
	2	5.0	40	77	3080
	3	5.0	54	137	7398
	4	5.0	2	104	208
	5	5.0	14	217	3038
	6	5.0	47	107	5029
	7	6.3	8	987	7896
	8	6.3	14	274	3836
	9	8.0	1	192	192
	10	8.0	8	280	2240
CA50	11	8.0	5	77	385
	12	8.0	1	304	304
	13	8.0	4	310	1240
	14	8.0	2	656	1312
	15	8.0	1	142	142
	16	8.0	2	670	1340
	17	8.0	1	119	119
	18	8.0	2	673	1346
	19	8.0	1	102	102
	20	8.0	2	680	1360
	21	8.0	2	1016	2032
	22	8.0	2	132	264
	23	8.0	2	162	324
	24	8.0	2	1030	2060
	25	8.0	4	200	800
	26	10.0	6	1025	6150
	27	10.0	2	1052	2104
	28	10.0	1	191	191
	29	10.0	1	126	126
	30	10.0	4	785	3140
	31	10.0	1	181	181
	32	10.0	1	93	93
	33	10.0	1	139	139
	34	12.5	1	72	72
	35	12.5	1	245	245
	36	12.5	2	654	1308
	37	12.5	1	296	296
	38	12.5	1	126	126
	39	12.5	2	702	1404
	40	12.5	1	106	106
	41	12.5	1	179	179
	42	12.5	1	199	199
	43	12.5	1	115	115
	44	12.5	3	288	864
	45	12.5	3	318	954
	46	12.5	1	215	215
	47	12.5	2	864	1728
	48	12.5	1	197	197
	49	12.5	1	166	166
	50	12.5	1	728	728
	51	12.5	2	895	1790
	52	16.0	2	918	1836
	53	16.0	1	154	154
	54	16.0	2	933	1866
	55	16.0	1	259	259
	56	16.0	1	338	338
	57	16.0	1	272	272
	58	16.0	2	963	1926
	59	16.0	3	1034	3102

AÇO	DIAM (mm)	C.TOTAL (m)	PESO + 10 % (kg)
CA50	6.3	117.4	31.6
	8.0	155.7	67.5
	10.0	121.3	82.2
	12.5	107	113.3
	16.0	98	170
CA60	5.0	546	92.6
PESO TOTAL (kg)			
CA50	464.7		
CA60	92.6		

Volume de concreto (C-30) = 5.97 m³
Área de forma = 77.32 m²

Características do Projeto		5 - OS VENTOS INCIDENTES NAS FACES X (90°) E Y (0°) , RESPECTIVAMENTE, NÃO OCORREM SIMULTANEAMENTE.	
1 - COBRIMENTO DAS ARMADURAS - PILARES E VIGAS:	3.0 cm	NOTAS 1 : DURABILIDADE	
2 - COBRIMENTO DAS ARMADURAS - LAJES E ESCADAS:	3.0 cm		
3 - COBRIMENTO DAS ARMADURAS - FUNDAÇÃO:	4.5 cm		
4- PREVER LASTRO DE CONCRETO MAGRO (5 cm) SOB AS ESTRUTURAS EM CONCRETO.		NOTAS 2 : NORMAS	
NOTAS 1 : DURABILIDADE		NOTAS 2 : NORMAS	
1 - CLASSE DE AGRESSIVIDADE AMBIENTAL: II		- NBR 06118 - 2023 - Projeto de Estruturas de Concreto armado	
2 - MÓDULO DE ELASTICIDADE > 35.42 GPa		- NBR 06120 - 2019 - Cargas para o Cálculo de Estruturas de edificações - Procedimento	
3 - FATOR A/C < 0.4		- NBR 06123 - 2023 - Forças Devidas ao Vento em Edificações	
4 - AÇO CA 50A e CA 60B		- NBR 8681 - 2003 - Ações e Segurança nas Estruturas	
5 - CONCRETO CLASSE > 30 MPa		- NBR 6122 - 2022 - Projeto e execução de Fundações	
6 - CONSUMO DE CIMENTO > 350 Kg/m³			

LEGENDA DA PLANTA DE LOCAÇÃO		NOTAS 3 : GERAIS	
Ⓐ	ORIENTAÇÃO DOS EIXOS DOS PILARES	NOTAS 3 : GERAIS	
①	ORIENTAÇÃO DOS EIXOS DOS PILARES		
		1 - Dimensões em Centímetros e Níveis em metros	
		2 - Conferir as disposição das armaduras antes da concretagem.	
		3 - A Responsabilidade pela fiscalização da obra é do Engº resp Técnico.	
		4 - Aconselhamos moldagem de corpos de prova para cada caminhão betoneira.	
		5 - Respeitar os prazos mínimos para retirada de formas e escoramentos.	
		6 - Evitar romper concreto após endurecido, com marreta e talhadeira.	
		7 - Toda e qualquer alteração no respectivo projeto, o Calculista deverá ser consultado e o mesmo deverá emitir seu parecer por escrito.	



PROJETO ESTRUTURAL			
PROJETO ESTRUTURAL		CONTRATADO: Kayo Henrique Moreira Endereço: Rua: Brasília, nº 395 Bairro: Centro, Atacado - MG Email: eng@vivi.kayomoreira@gmail.com	CLIENTE: SECRETARIA DE ATENÇÃO PRIMÁRIA À SAÚDE OBRA: MINISTÉRIO DA SAÚDE
Contratado. CREA-MG: 199774/D		ENDEREÇO OBRA: UNIDADE BÁSICA DE SAÚDE	Número Cliente: 01/2024
DATA: 28/08/2024	VERIF: 28/08/2024	ENTREGA: 28/08/2024	REVISÃO: 00
NOME: VISTO	TÍTULO: DETALHAMENTO DAS VIGAS EM CONCRETO ARMADO NÍVEL DO PAVIMENTO TERREO		
Classe Concreto-MPa: 30	ESCALA: INDICADAS EM PLANTA	DESENHO NUMERO: 00001	MOD: EST REVISÃO: 00 FOLHA: 25/34

25

ASSUNTO: DETALHAMENTO DAS VIGAS EM CONCRETO ARMADO NÍVEL DO PAVIMENTO TERREO

CLÁUDIO VALADARES LÍDIA MARTINS LÍDIA MARTINS LUCAS TRISTÃO 21/01/25

RESPONSÁVEL PELO PROJETO GERENCIADO DESENVOLVIDO DESENHO DATA

NOME DO ARQUIVO / Nº DO PROJETO: 1390-EDF-E5T-PC-025-R00 25/34

PREFEITURA DE CAMPOS UMA NOVA HISTÓRIA

SECRETARIA MUNICIPAL DE PLANEJAMENTO URBANO, MOBILIDADE E MEIO AMBIENTE SUBSECRETARIA MUNICIPAL DE PLANEJAMENTO URBANO E PROJETOS ESPECÍFICOS

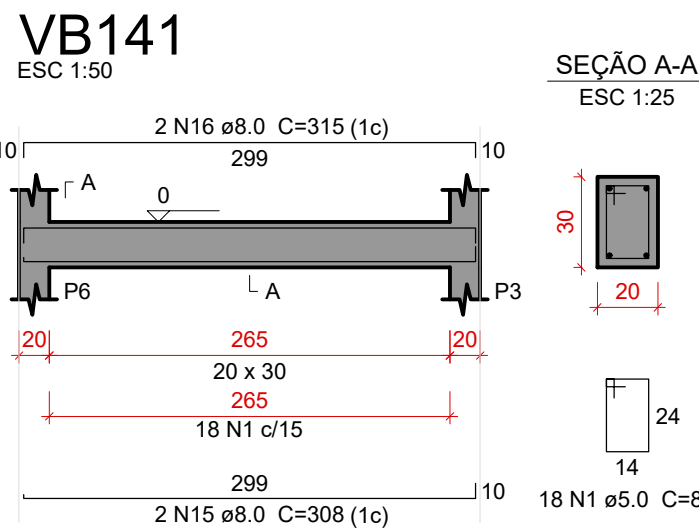
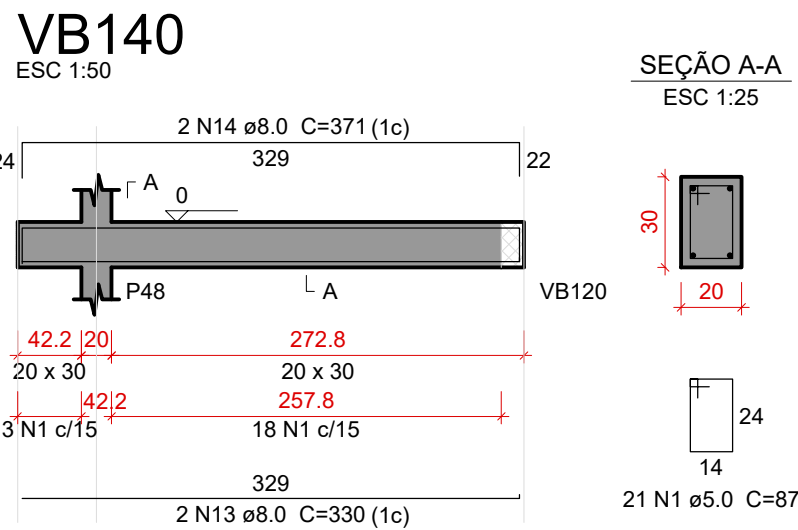
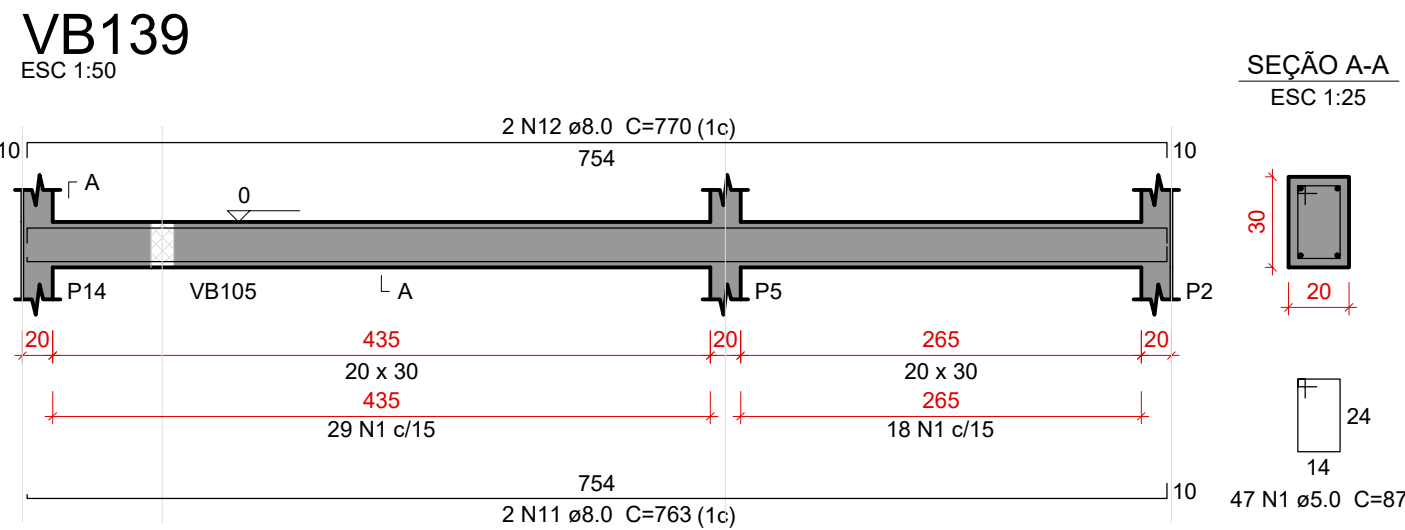
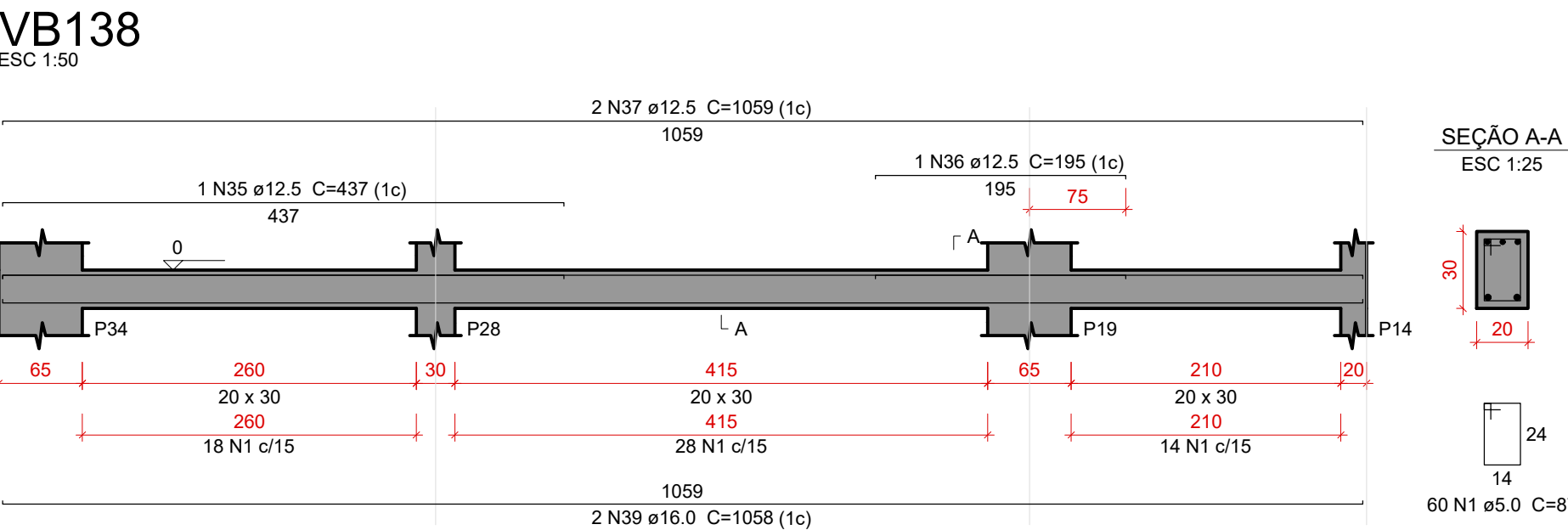
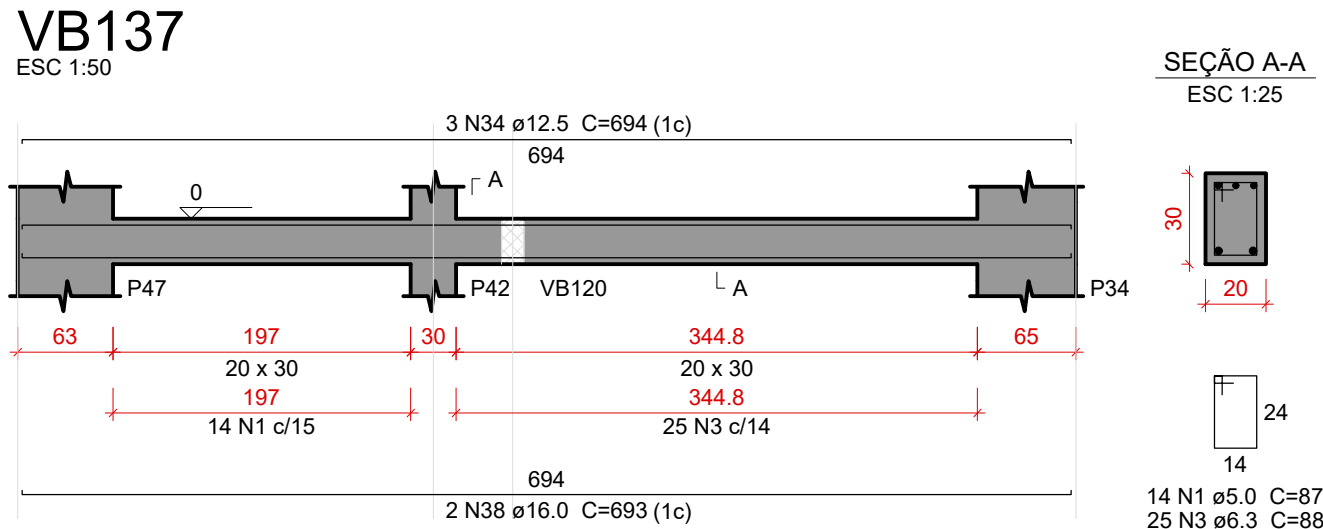
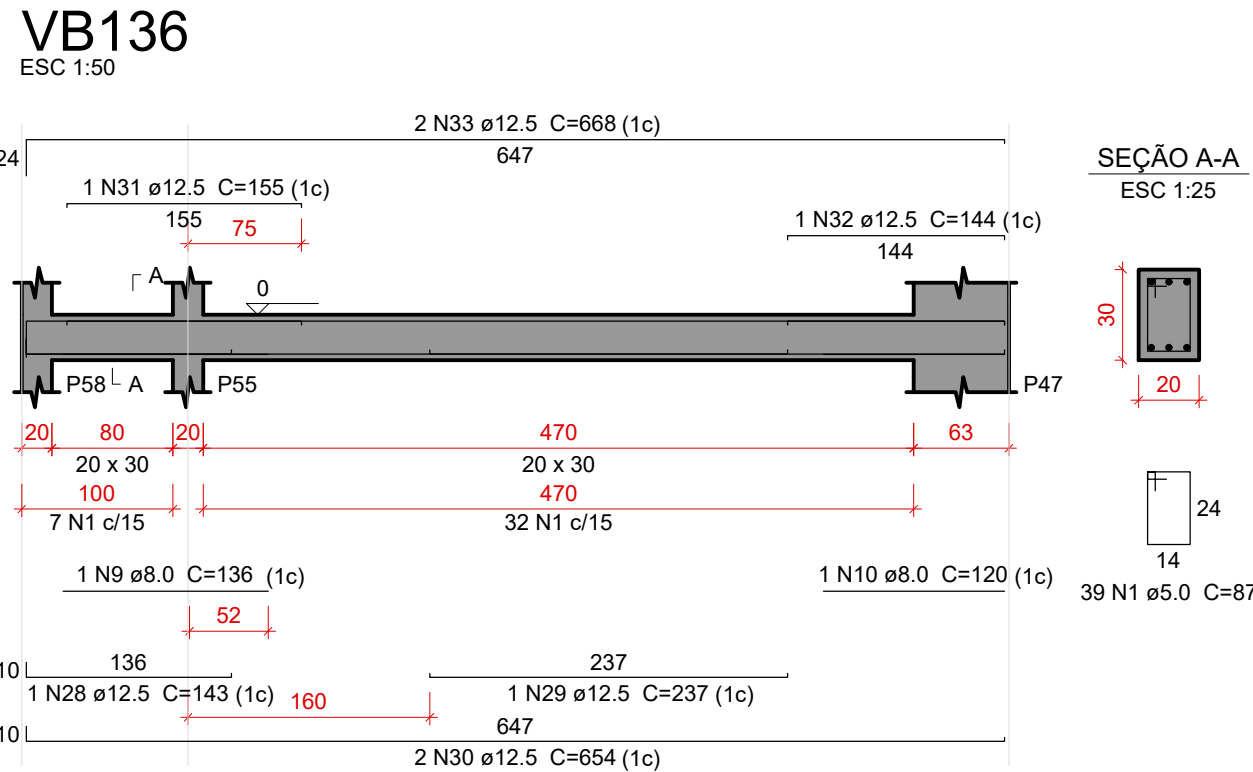
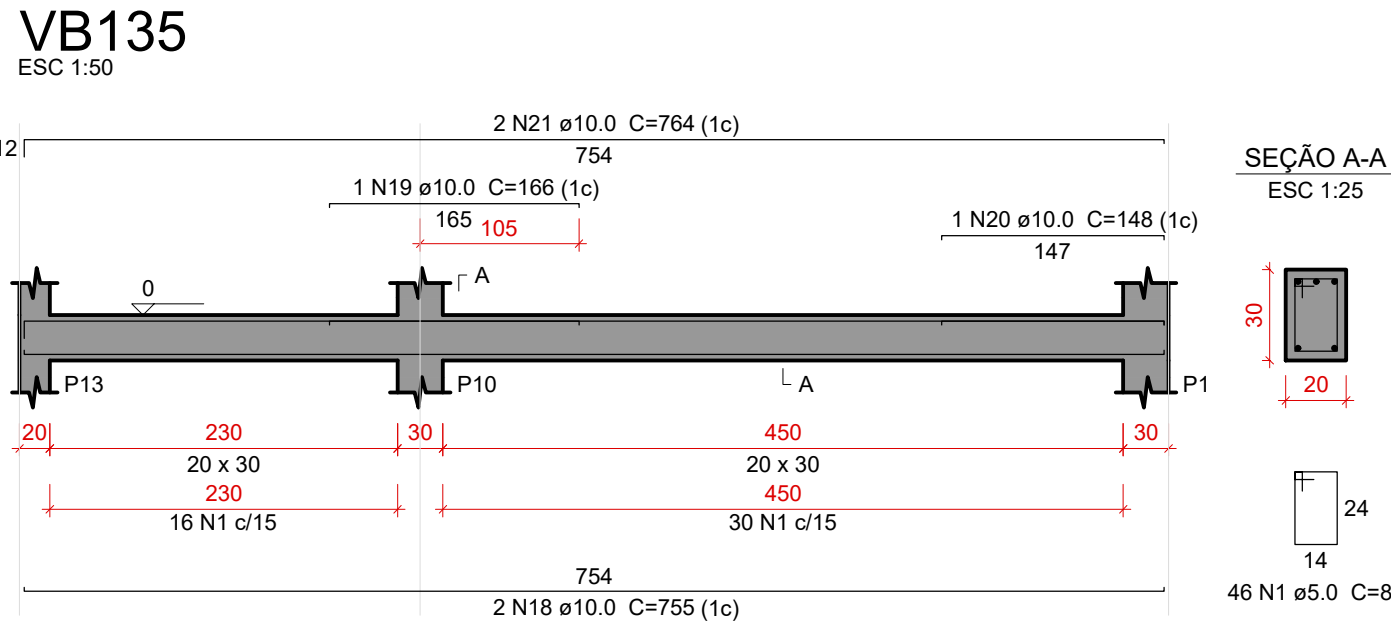
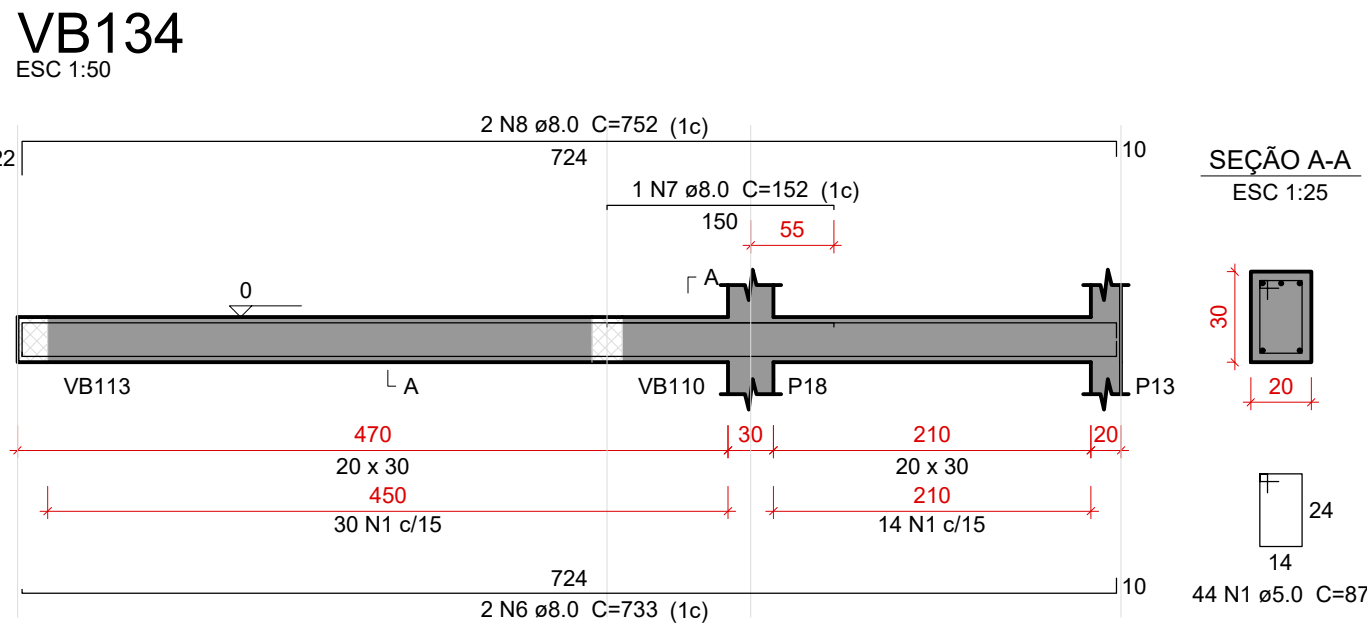
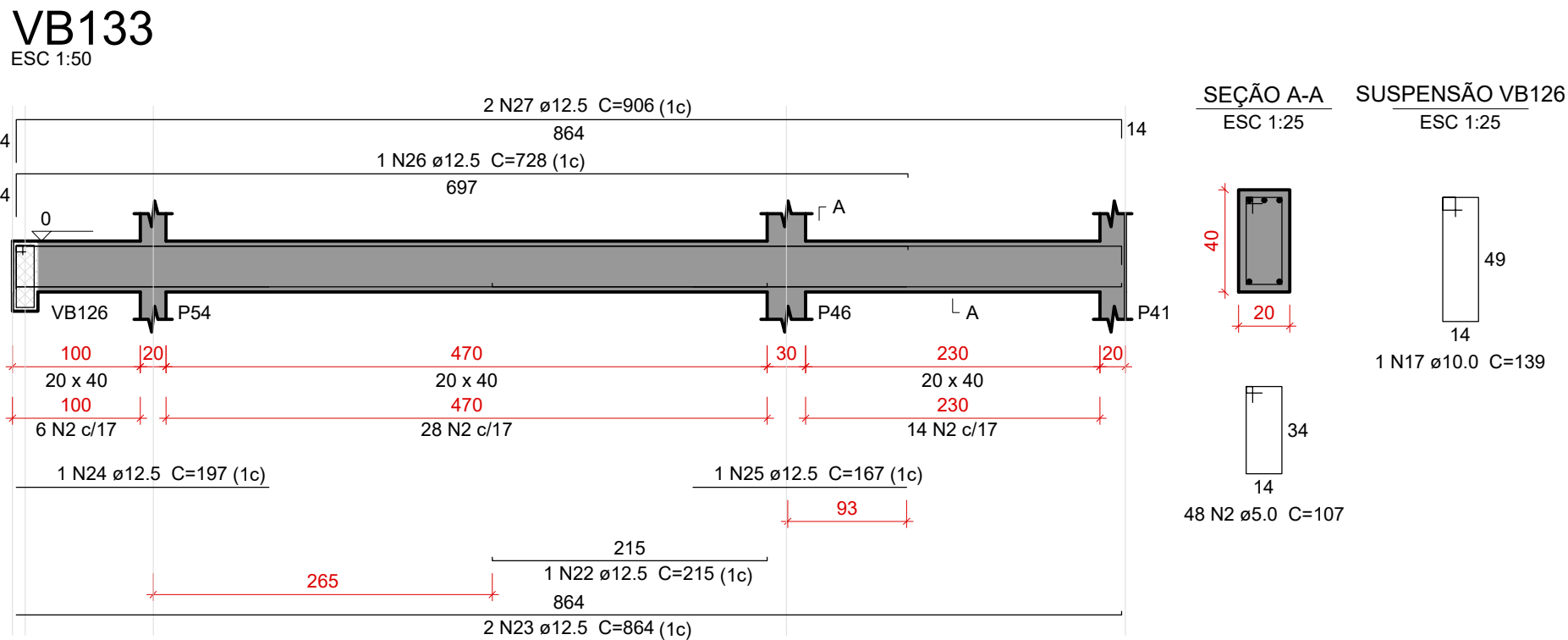
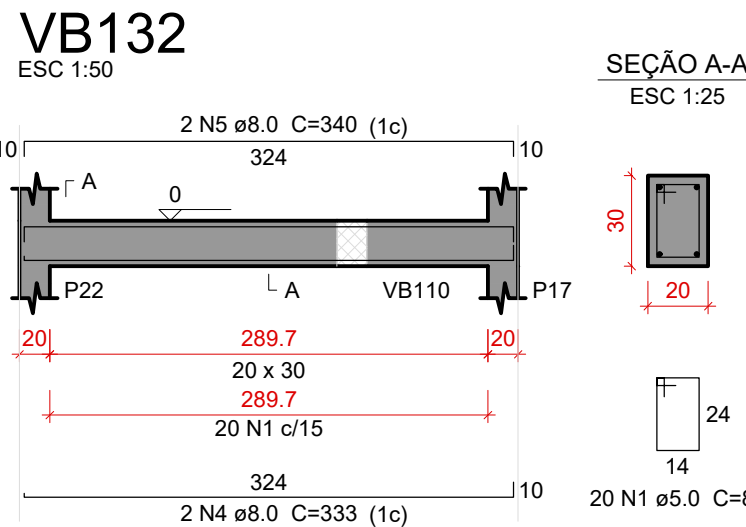

Relação do aço

AÇO	N	DIAM (mm)	QUANT	C.UNIT (cm)	C.TOTAL (cm)
VB132	1	5.0	309	87	26883
VB135	2	5.0	48	107	5136
VB138	3	6.3	25	88	2200
VB141	4	8.0	2	333	666
	5	8.0	2	340	680
	6	8.0	2	733	1466
	7	8.0	1	152	152
	8	8.0	2	752	1504
	9	8.0	1	136	136
	10	8.0	1	120	120
	11	8.0	2	763	1526
	12	8.0	2	770	1540
	13	8.0	2	330	660
	14	8.0	2	371	742
	15	8.0	2	308	616
	16	8.0	2	315	630
	17	10.0	1	139	139
	18	10.0	2	755	1510
	19	10.0	1	166	166
	20	10.0	1	148	148
	21	10.0	2	764	1528
	22	12.5	1	215	215
	23	12.5	2	864	1728
	24	12.5	1	197	197
	25	12.5	1	167	167
	26	12.5	1	728	728
	27	12.5	2	906	1812
	28	12.5	1	143	143
	29	12.5	1	237	237
	30	12.5	2	654	1308
	31	12.5	1	155	155
	32	12.5	1	144	144
	33	12.5	2	668	1336
	34	12.5	3	694	2082
	35	12.5	1	437	437
	36	12.5	1	195	195
	37	12.5	2	1059	2118
	38	16.0	2	693	1386
	39	16.0	2	1058	2116

Resumo do aço

AÇO	DIAM (mm)	C.TOTAL (m)	PESO + 10 % (kg)
CA50	6.3	22	5.9
	8.0	104.4	45.3
	10.0	35	23.7
	12.5	130.1	137.8
	16.0	35.1	60.8
CA60	5.0	320.2	54.3

Volume de concreto (C-30) = 3.59 m³
Área de forma = 47.49 m²

DOCUMENTOS DE REFERÊNCIAS:

NOTAS:
TODAS AS MEDIDAS ESTÃO EM METRO.

LEGENDA:

REV. 00	21/01/2025	EMISSION INICIAL	LUCAS TRISTÃO	LÍDIA MARTINS
Nº	DATA	REVISÃO	DES.	RESP.

Características do Projeto

1 – COBRIMENTO DAS ARMADURAS – PILARES E VIGAS: 3.0 cm

2 – COBRIMENTO DAS ARMADURAS – LAJES E ESCADAS: 3.0 cm

3 – COBRIMENTO DAS ARMADURAS – FUNDAÇÃO: 4.5 cm

4– PREVER LASTRO DE CONCRETO MAGRO (5 cm) SOB AS ESTRUTURAS EM CONCRETO.

5 – OS VENTOS INCIDENTES NAS FACES X (90°) E Y (0°), RESPECTIVAMENTE, NÃO OCORREM SIMULTANEAMENTE.

NOTAS 2 : NORMAS

1 – CLASSE DE AGRESSIVIDADE AMBIENTAL: II

2 – MÓDULO DE ELASTICIDADE > 35.42 GPa

3 – FATOR A/C < 0.4

4 – AÇO CA 50A E CA 60B

5 – CONCRETO CLASSE > 30 MPa

6 – CONSUMO DE CIMENTO > 350 Kg/m³

LEGENDA DA PLANTA DE LOCAÇÃO

A ORIENTAÇÃO DOS EIXOS DOS PILARES

1 ORIENTAÇÃO DOS EIXOS DOS PILARES

NOTAS 3 : GERAIS

1 – Dimensões em Centímetros e Níveis em metros

2 – Conferir as disposição das armaduras antes da concretagem.

3 – A Responsabilidade pela fiscalização da obra é do Engº resp Técnico.

4 – Aconselhamos moldagem de corpos de prova para cada caminhão betoneira.

5 – Respeitar os prazos mínimos para retirada de formas e escoramentos.

6 – Evitar romper concreto após endurecido, com marreta e talhadeira.

7 – Toda e qualquer alteração no respectivo projeto, o Calculista deverá ser consultado e o mesmo deverá emitir seu parecer por escrito.

PROJETO ESTRUTURAL

PROJETO ESTRUTURAL

CONTRATADO: Kayo Henrique Moreira

Endereço: Rua: Brasília, nº 395
Bairro: Centro, Atacado - MG

Email: engcivil.kayomoreira@gmail.com

CREA-MG : 198774/D

CLIENTE: SECRETARIA DE ATENÇÃO PRIMÁRIA A SAÚDE

OBRA: MINISTÉRIO DA SAÚDE

ENDEREÇO OBRA: UNIDADE BÁSICA DE SAÚDE

Número Cliente: 01/2024

26

VERIF 28/08/2024

ENTREGA 28/08/2024

REVISÃO 00

UNIDADE: (EXCETO INDICADO) cm

REFERÊNCIA: (1°DIEDRO)

NOME

VISTO

Classe Concreto-MPa: 30

ESCALA: INDICADAS EM PLANTA

DESENHO NUMERO: 00001

MOD: EST

REVISÃO: 00

FOLHA: 26/34

PROPRIETÁRIO

AUTOR DO PROJETO

P.R.E.O.

PROGRAMA / PROJETO: PROPOSTA DE NOVA IMPLANTAÇÃO DE UNIDADE BÁSICA DE SAÚDE - PORTE I, RUA PROFESSORA EVANGELINA GUEDES NO PQ. ALDEIA, CAMPOS DOS GOYTACAZES/RJ.

ASSUNTO: DETALHAMENTO DAS VIGAS EM CONCRETO ARMADO NÍVEL DO PAVIMENTO TERREO

ESCALA: INDICADA

CLÁUDIO VALADARES

LÍDIA MARTINS

LÍDIA MARTINS

LUCAS TRISTÃO

21/01/25

RESPONSÁVEL PELO PROJETO

GERENCIADO

DESENVOLVIDO

DESENHO

DATA

NOME DO ARQUIVO / Nº DO PROJETO: 1390-EDF-E5T-PC-026-R00

26/34

PREFEITURA DE
CAMPOS
UMA NOVA HISTÓRIA

SECRETARIA MUNICIPAL
DE PLANEJAMENTO URBANO,
MOBILIDADE E MEIO AMBIENTE
SUBSECRETARIA MUNICIPAL DE
PLANEJAMENTO URBANO E PROJETOS ESPECÍFICOS

VB142

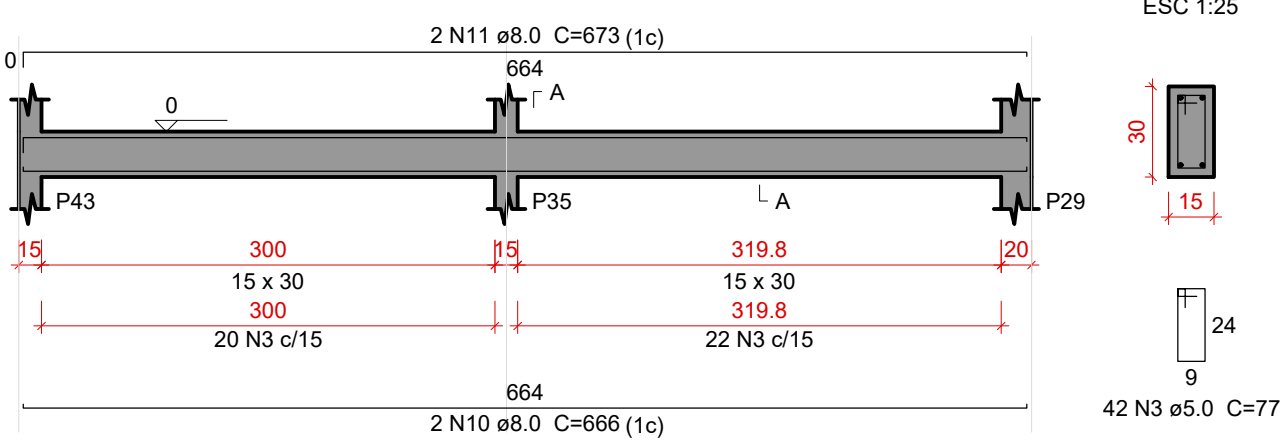

VB143

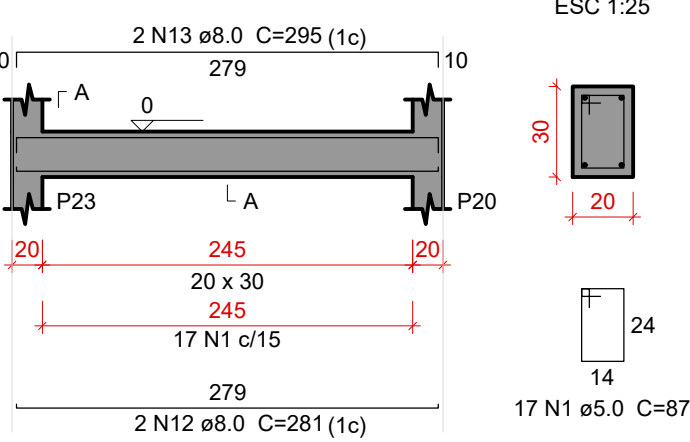

VB144

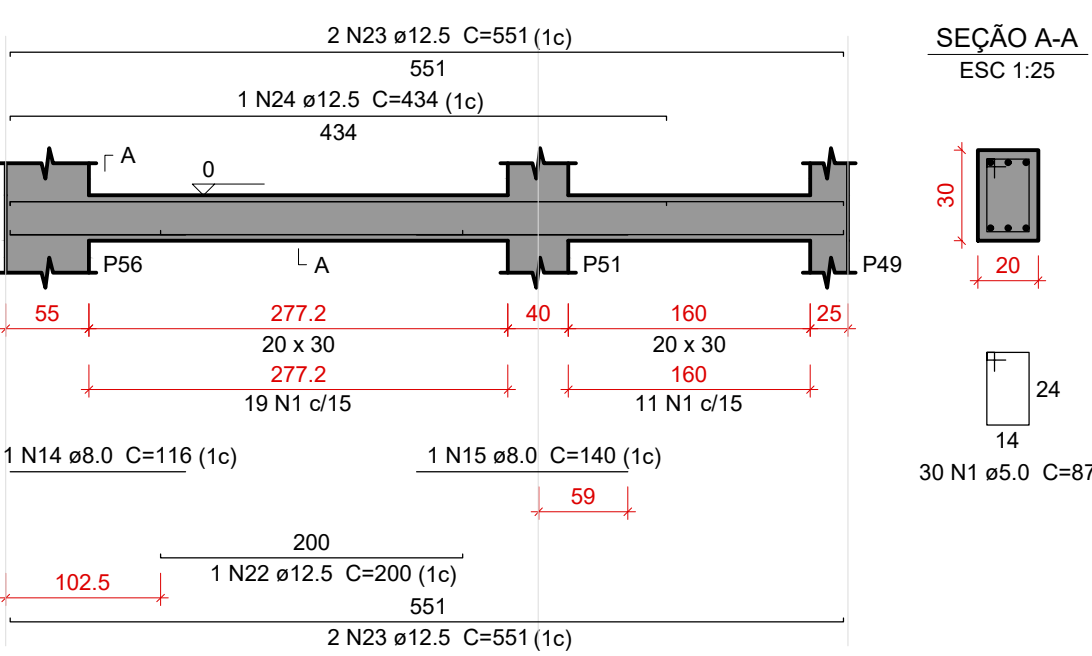

VB145

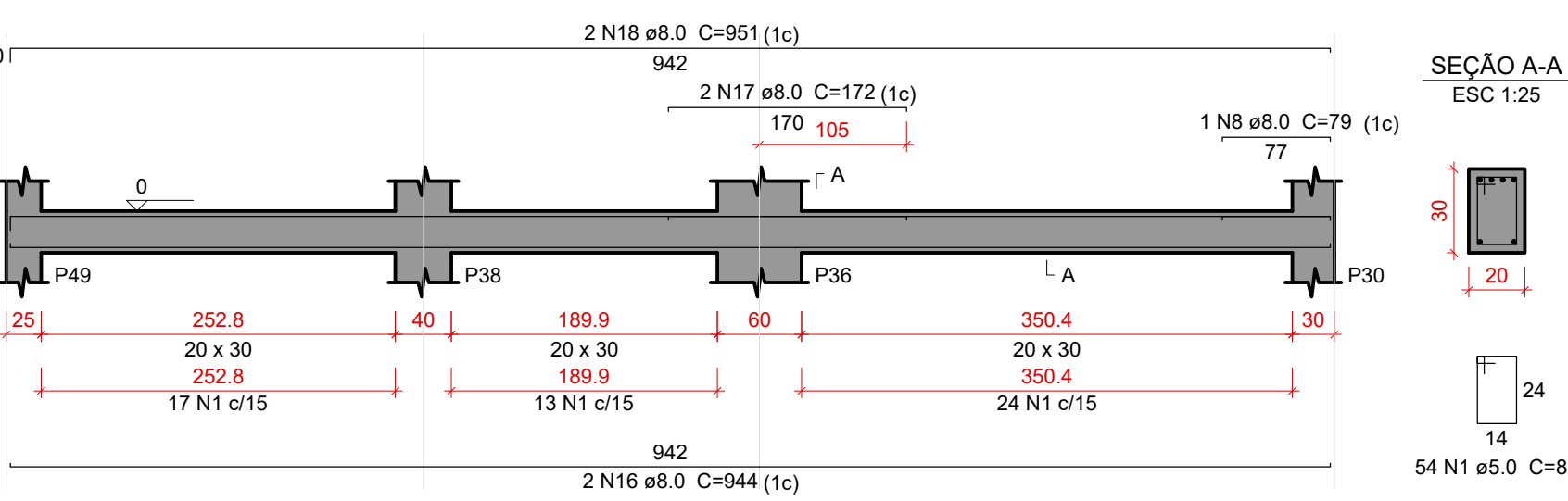

VB146

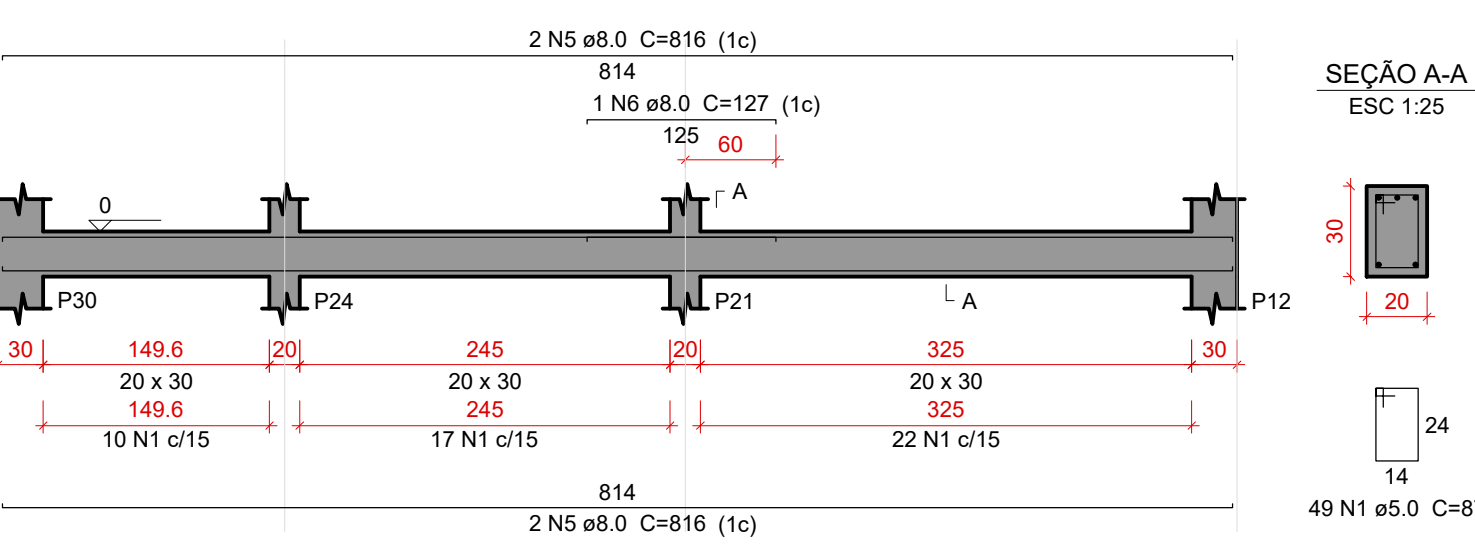

VB147

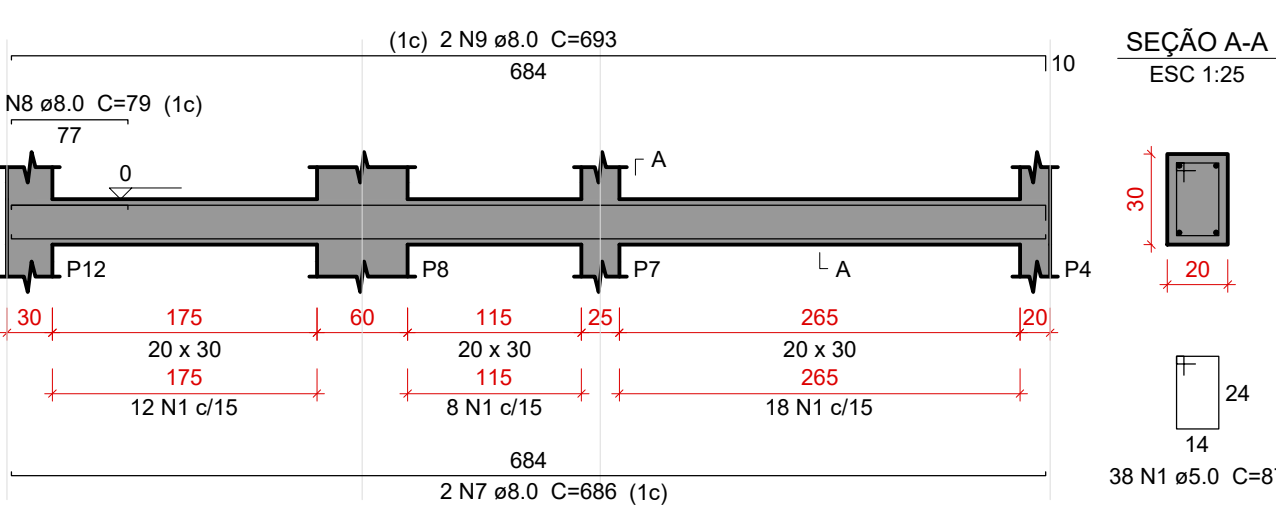

VB148

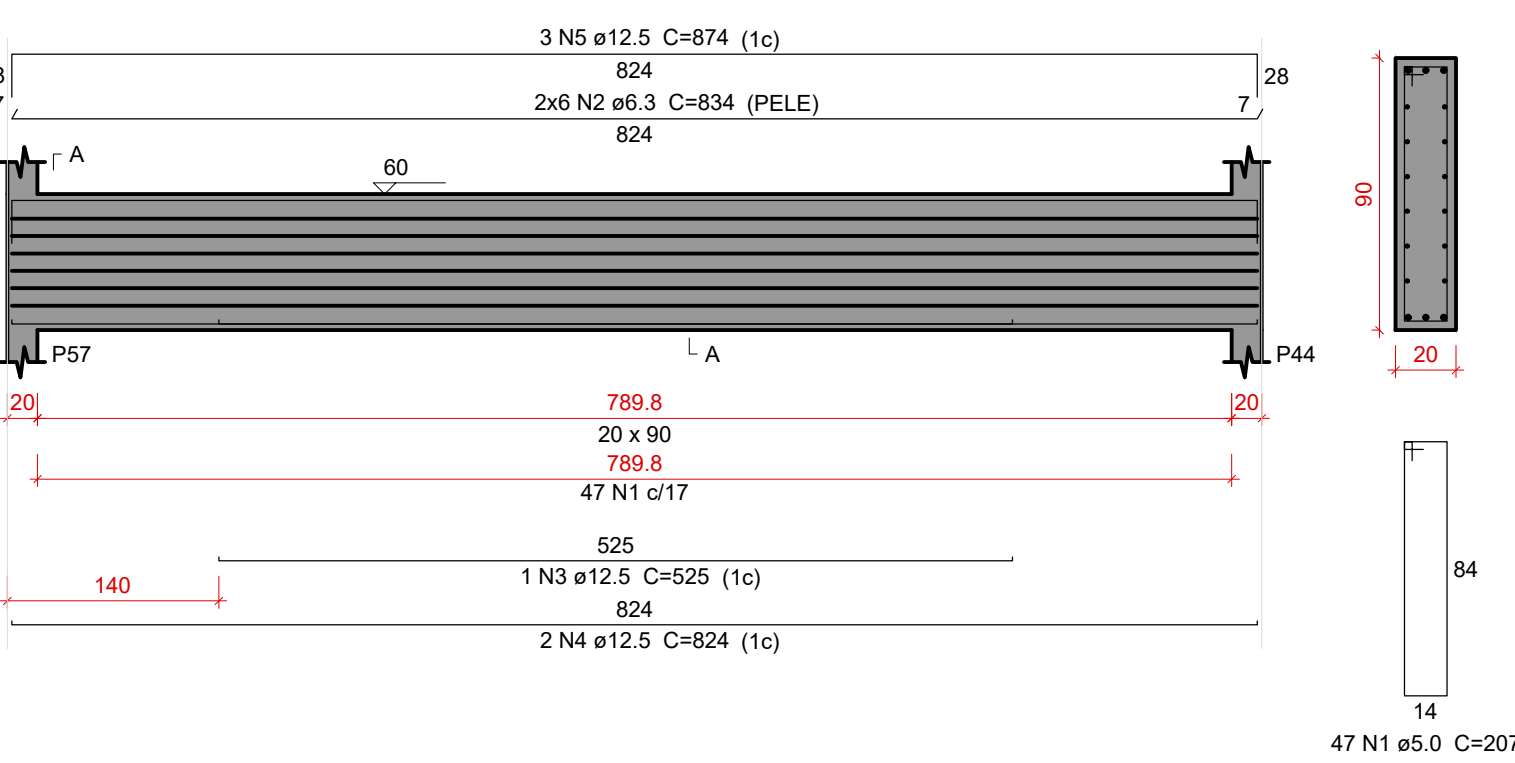

Relação do aço

AÇO	N	DIAM (mm)	QUANT	C.UNIT (cm)	C.TOTAL (cm)
VB142	1	5.0	188	87	16356
VB145	3	5.0	42	77	3234
VB148	1	5.0	47	207	9729
	2	6.3	12	834	10068
	5	8.0	4	816	3264
	6	8.0	1	127	127
	7	8.0	2	686	1372
	8	8.0	2	79	158
	9	8.0	2	693	1386
	10	8.0	2	666	1332
	11	8.0	2	673	1346
	12	8.0	2	281	562
	13	8.0	2	295	590
	14	8.0	1	116	116
	15	8.0	1	140	140
	16	8.0	2	944	1888
	17	8.0	2	172	344
	18	8.0	2	951	1902
	22	12.5	1	200	200
	23	12.5	4	551	2204
	24	12.5	1	434	434
	3	12.5	1	525	525
	4	12.5	2	824	1648
	5	12.5	3	874	2622

Resumo do aço

AÇO	DIAM (mm)	C.TOTAL (m)	PESO + 10 % (kg)
CA50	6.3	100.1	26.9
	8.0	145.3	63.1
	12.5	76.4	80.9
CA60	5.0	293.2	49.7
PESO TOTAL (kg)			
CA50		170.9	
CA60		49.7	

Volume de concreto (C-30) = 3.35 m³
Área de forma = 41.96 m²

DOCUMENTOS DE REFERÊNCIAS:

NOTAS:

TODAS AS MEDIDAS ESTÃO EM METRO.

LEGENDA:

REV. 00	21/01/2025	EMIÇÃO INICIAL	LUCAS TRISTÃO	LÍDIA MARTINS
Nº	DATA	REVISÃO	DES.	RESP.

PROPRIETÁRIO

AUTOR DO PROJETO

P.R.E.O.

PROGRAMA / PROJETO:

PROPOSTA DE NOVA IMPLANTAÇÃO DE UNIDADE BÁSICA DE SAÚDE - PORTE I, RUA PROFESSORA EVANGELINA GUEDES NO PQ. ALDEIA, CAMPOS DOS GOYTACAZES/RJ.

ASSUNTO: DETALHAMENTO DAS VIGAS EM CONCRETO ARMADO NÍVEL DO PAVIMENTO TÉRREO

ESCALA: INDICADA

CLÁUDIO VALADARES	LÍDIA MARTINS	LÍDIA MARTINS	LUCAS TRISTÃO	21/01/25
RESPONSÁVEL PELO PROJETO	GERENCIADOR	DESENVOLVIDO	DESENHO	DATA

NOME DO ARQUIVO / Nº DO PROJETO: 1390-EDF-E5T-PC-027-R00

27/34



PREFEITURA DE
CAMPOS
UMA NOVA HISTÓRIA

SECRETARIA MUNICIPAL DE PLANEJAMENTO URBANO, MOBILIDADE E MEIO AMBIENTE
SUBSECRETARIA MUNICIPAL DE PLANEJAMENTO URBANO E PROJETOS ESPECÍFICOS

Características do Projeto	5 - OS VENTOS INCIDENTES NAS FACES X (90°) E Y (0°) , RESPECTIVAMENTE, NÃO OCORREM SIMULTANEAMENTE.
1 - COBRIMENTO DAS ARMADURAS - PILARES E VIGAS: 3.0 cm 2 - COBRIMENTO DAS ARMADURAS - LAJES E ESCADAS: 3.0 cm 3 - COBRIMENTO DAS ARMADURAS - FUNDAÇÃO: 4.5 cm 4- PREVER LASTRO DE CONCRETO MAGRO (5 cm) SOB AS ESTRUTURAS EM CONCRETO.	
NOTAS 1 : DURABILIDADE	NOTAS 2 : NORMAS
1 - CLASSE DE AGRESSIVIDADE AMBIENTAL: II 2 - MÓDULO DE ELASTICIDADE > 35.42 GPa 3 - FATOR A/C < 0.4 4 - AÇO CA 50A e CA 60B 5 - CONCRETO CLASSE > 30 MPa 6 - CONSUMO DE CIMENTO > 350 Kg/m³	- NBR 06118 - 2023 - Projeto de Estruturas de Concreto armado - NBR 06120 - 2019 - Cargas para o Cálculo de Estruturas de edificações - Procedimento - NBR 06123 - 2023 - Forças Devidas ao Vento em Edificações - NBR 8681 - 2003 - Ações e Segurança nas Estruturas - NBR 6122 - 2022 - Projeto e execução de Fundações

LEGENDA DA PLANTA DE LOCAÇÃO

- ORIENTAÇÃO DOS EIXOS DOS PILARES
- ORIENTAÇÃO DOS EIXOS DOS PILARES

NOTAS 3 : GERAIS

- Dimensões em Centímetros e Níveis em metros
- Conferir as disposição das armaduras antes da concretagem.
- A Responsabilidade pela fiscalização da obra é do Engº resp Técnico.
- Aconselhamos moldagem de corpos de prova para cada caminhão betoneira.
- Respeitar os prazos mínimos para retirada de formas e escoramentos.
- Evitar romper concreto após endurecido, com marreta e talhadeira.
- Toda e qualquer alteração no respectivo projeto, o Calculista deverá ser consultado e o mesmo deverá emitir seu parecer por escrito.



PROJETO ESTRUTURAL



PROJETO ESTRUTURAL	CONTRATADO: Kayo Henrique Moreira Endereço: Rua Brasília, nº 395 Bairro: Centro, Alameda - MG Email: engkayomoreira@gmail.com	CLIENTE: SECRETARIA DE ATENÇÃO PRIMÁRIA À SAÚDE OBRA: MINISTÉRIO DA SAÚDE	Número Cliente: 01/2024
Contratado: CREA-MG: 199774/D	VERIF: 28/08/2024 ENTREGA: 28/08/2024 REVISÃO: 00	UNIDADE: (EXCETO INDICADO) cm	REFERÊNCIA: (1°DIEDRO)
DATA: 28/08/2024 NOME: VISTO	ESCALA: 30 INDICADAS EM PLANTA	TÍTULO: DETALHAMENTO DAS VIGAS EM CONCRETO ARMADO NÍVEL DO PAVIMENTO TÉRREO	DESENHO NÚMERO: 00001 MOD: EST REVISÃO: 00 FOLHA: 27/34

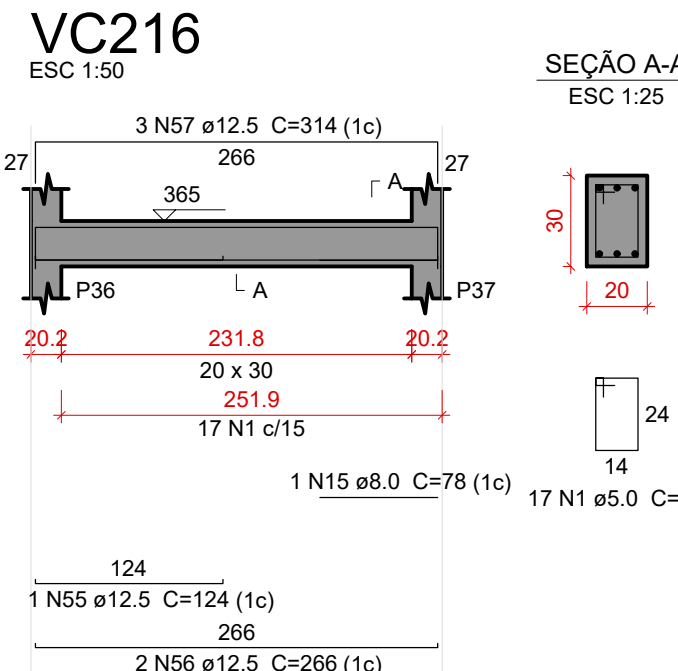
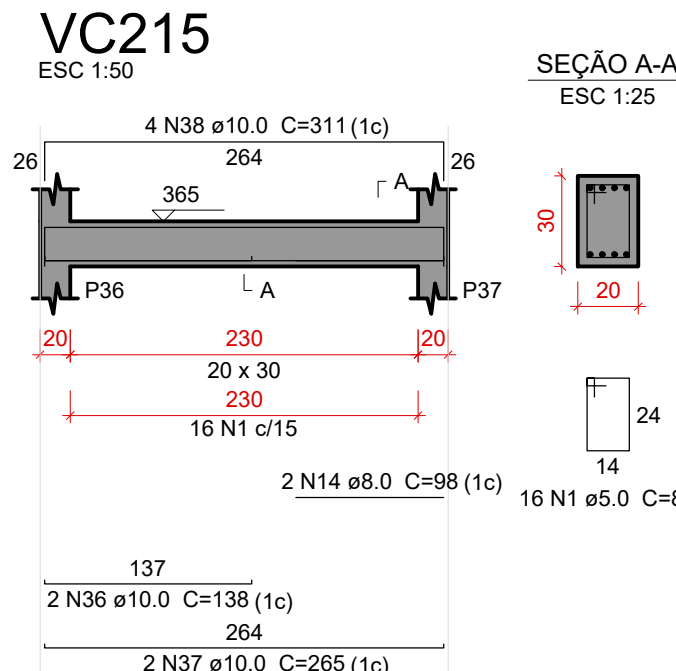
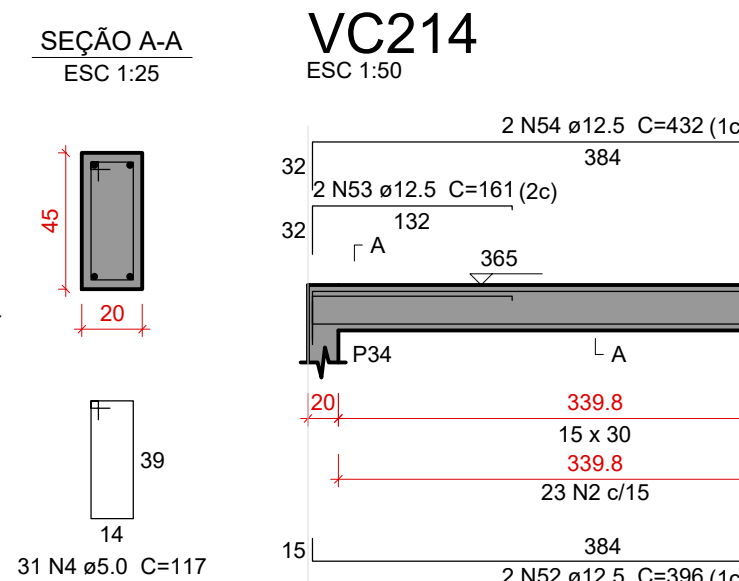
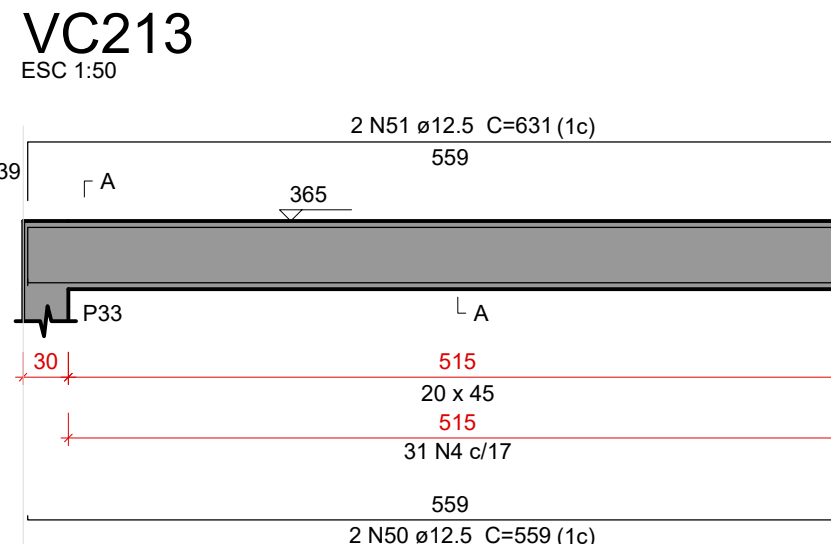
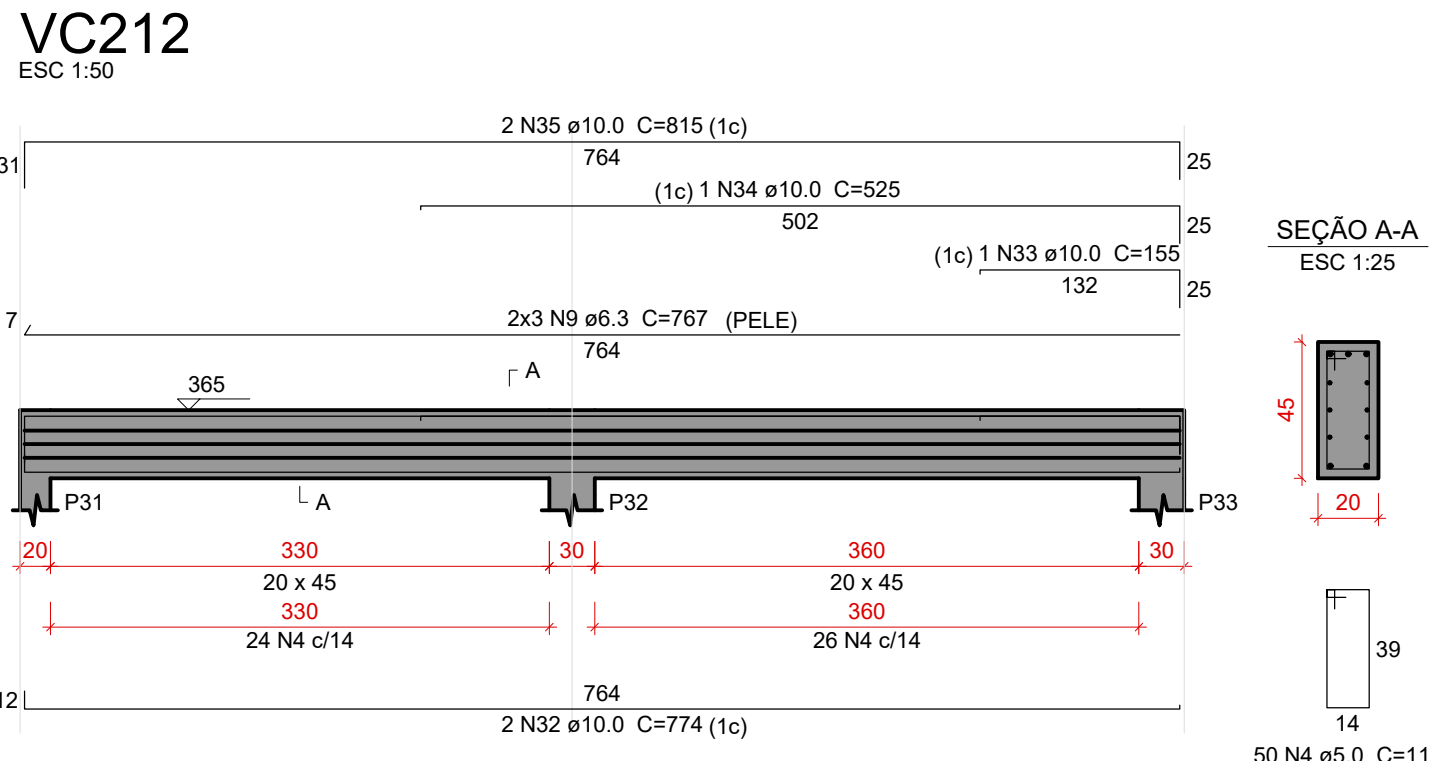
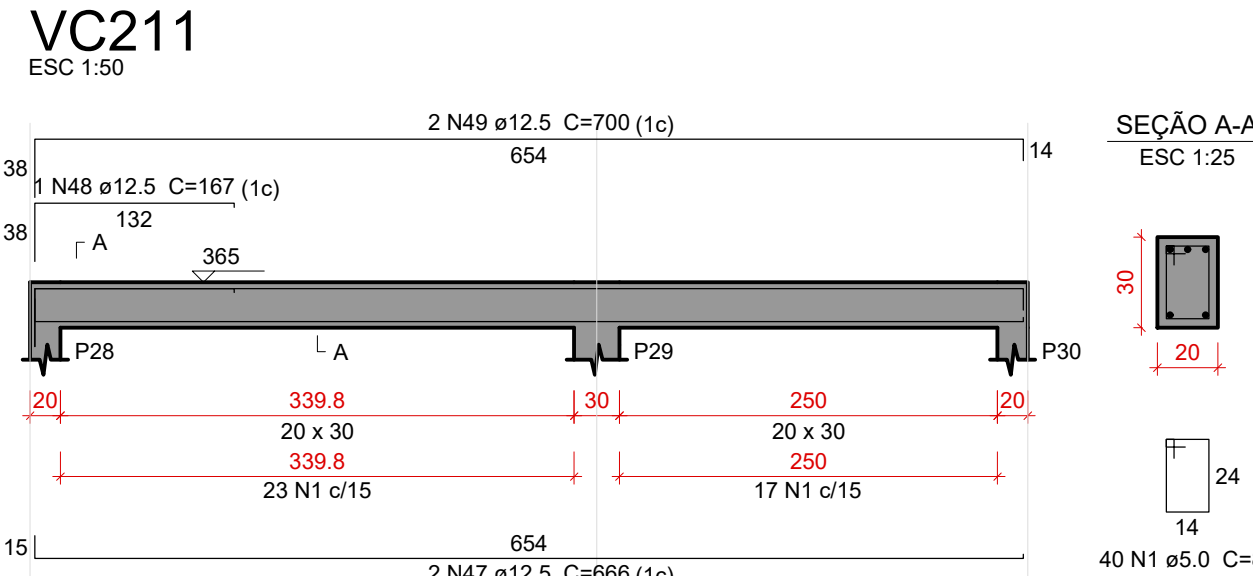
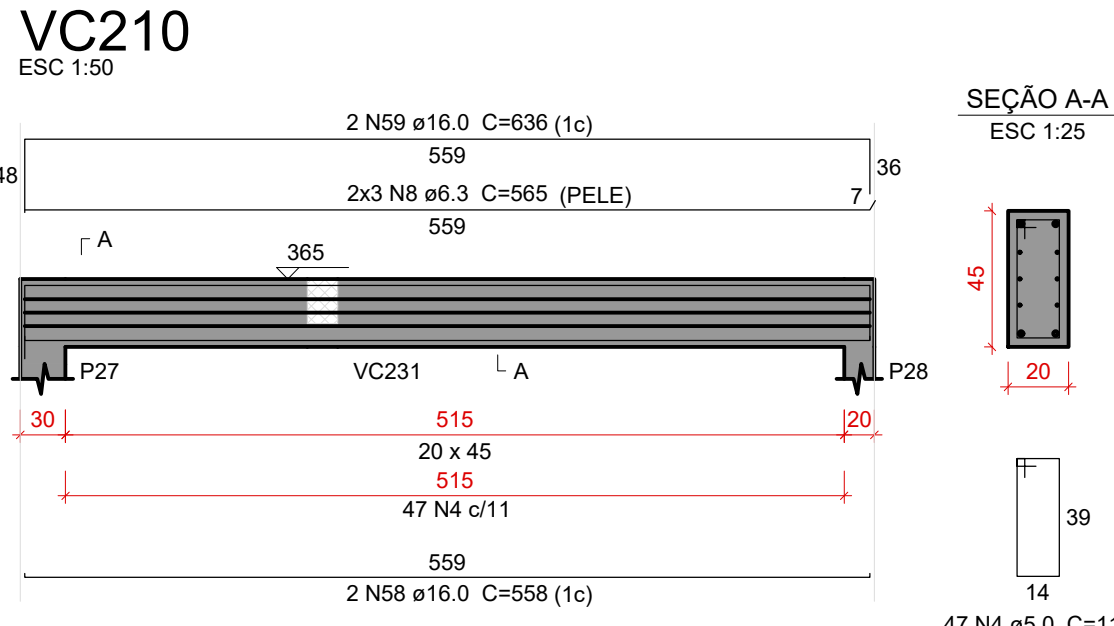
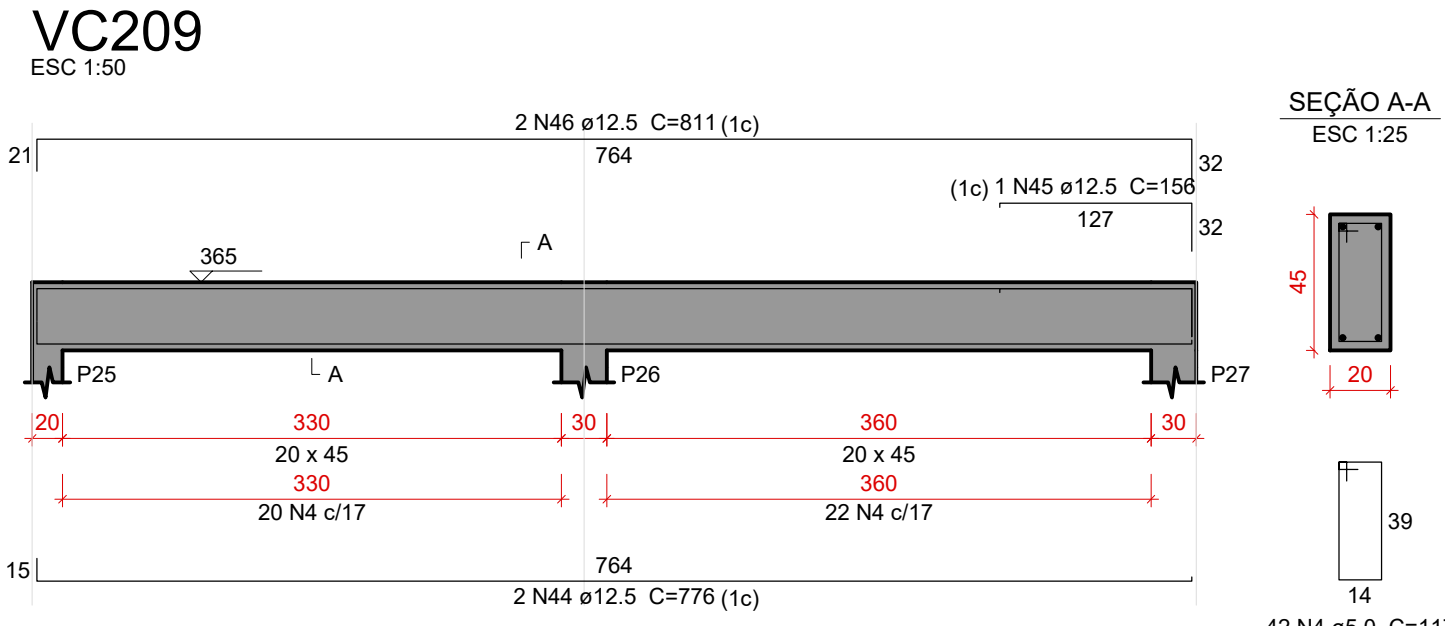
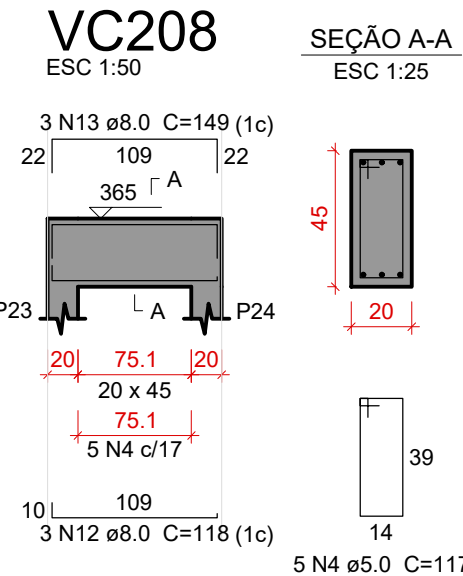
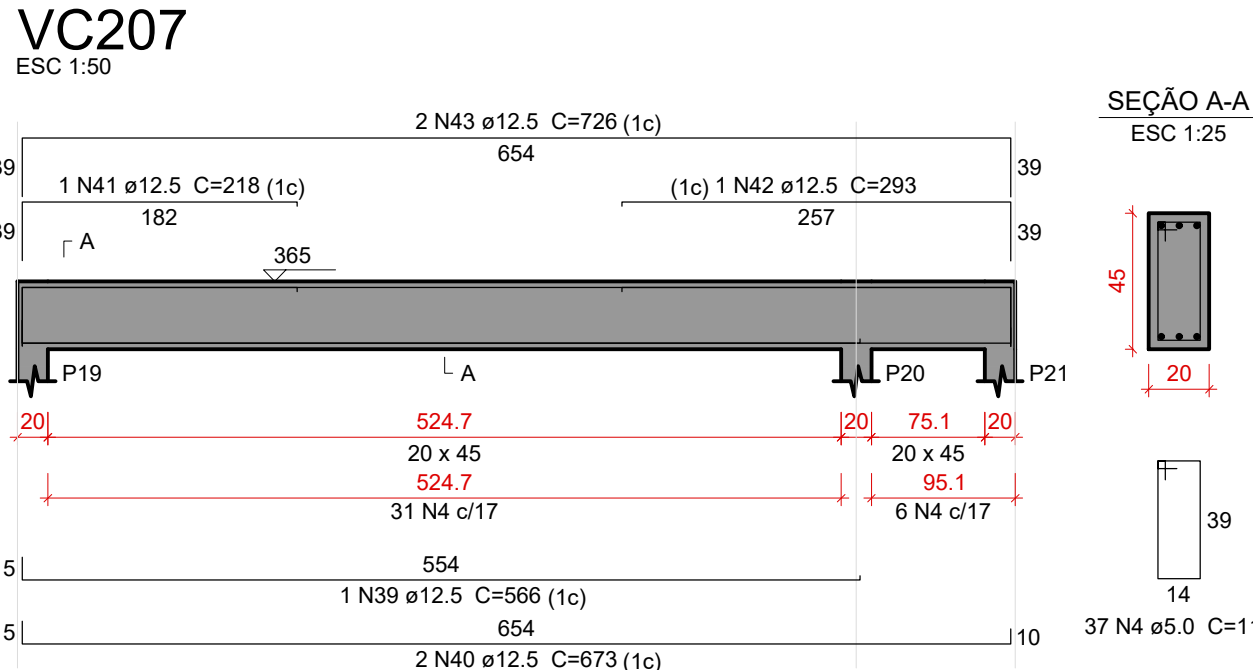
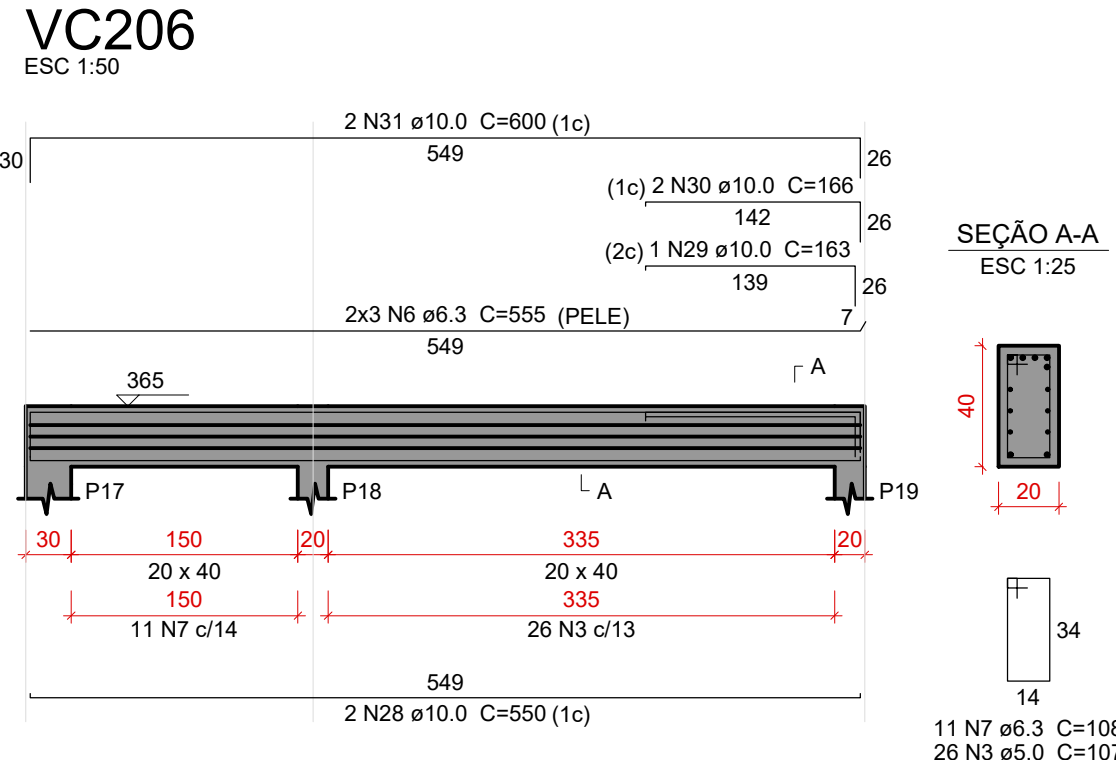
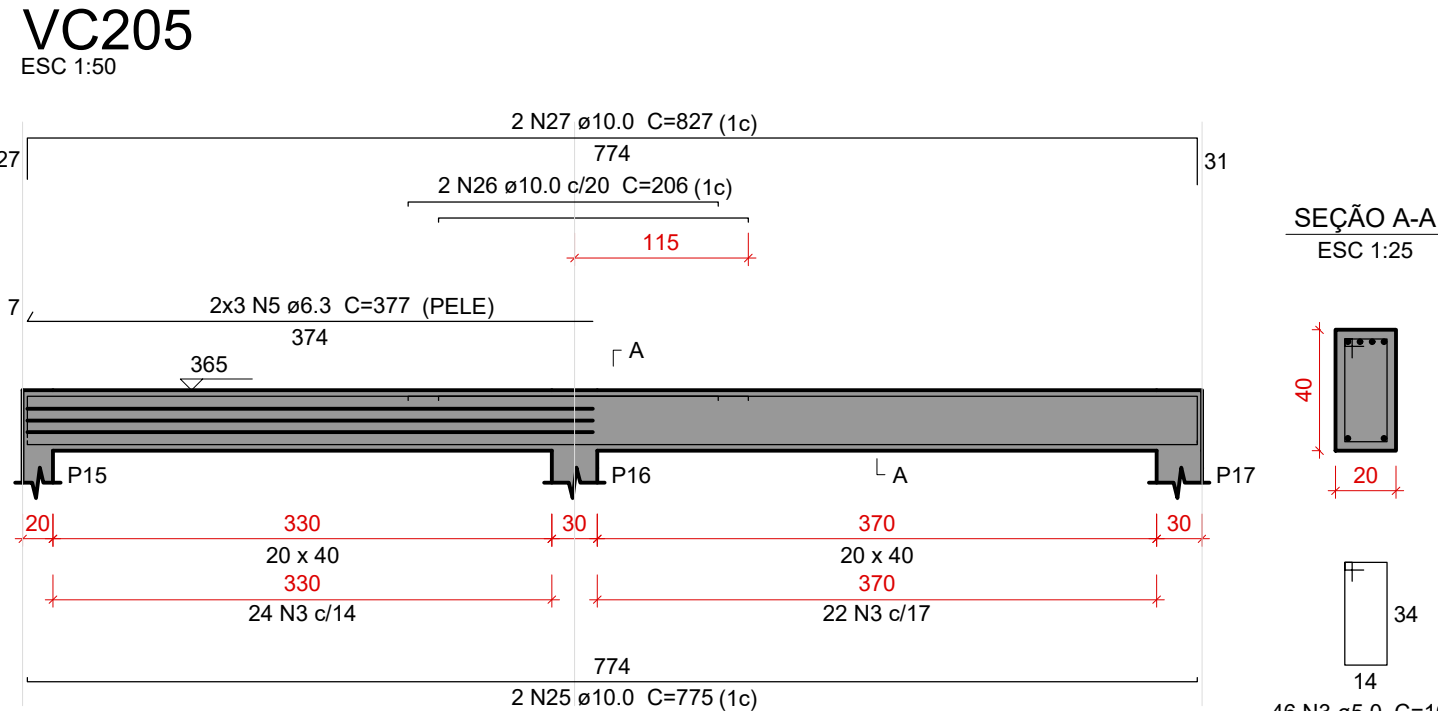
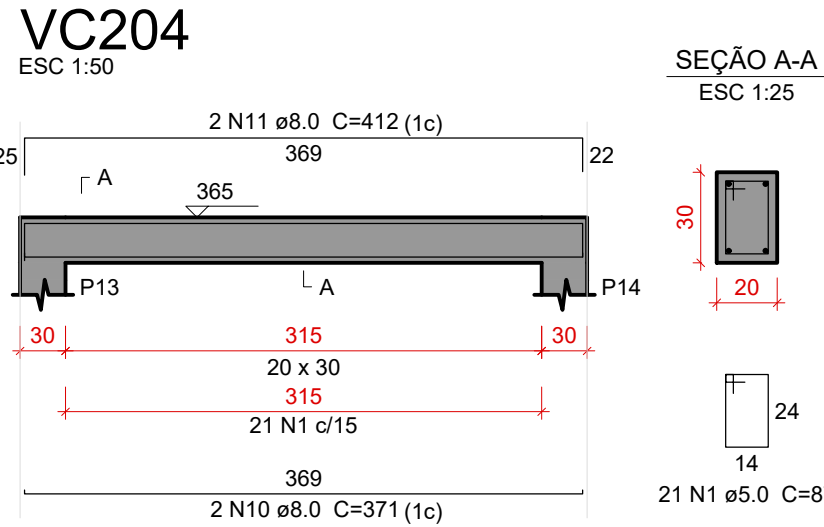
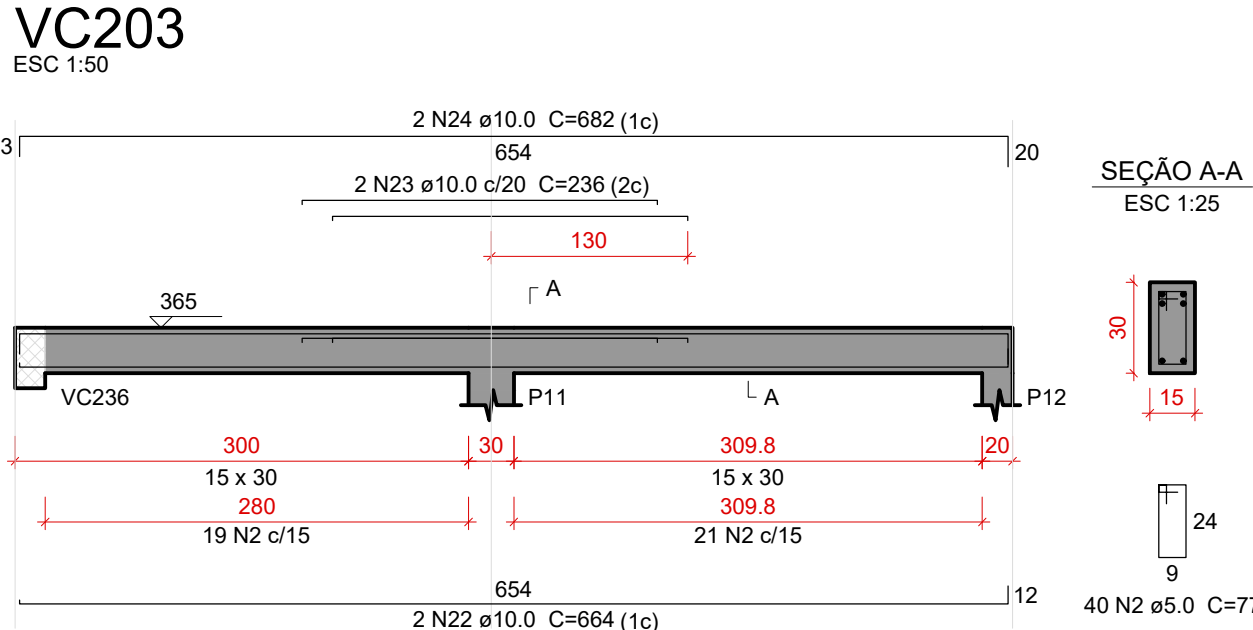
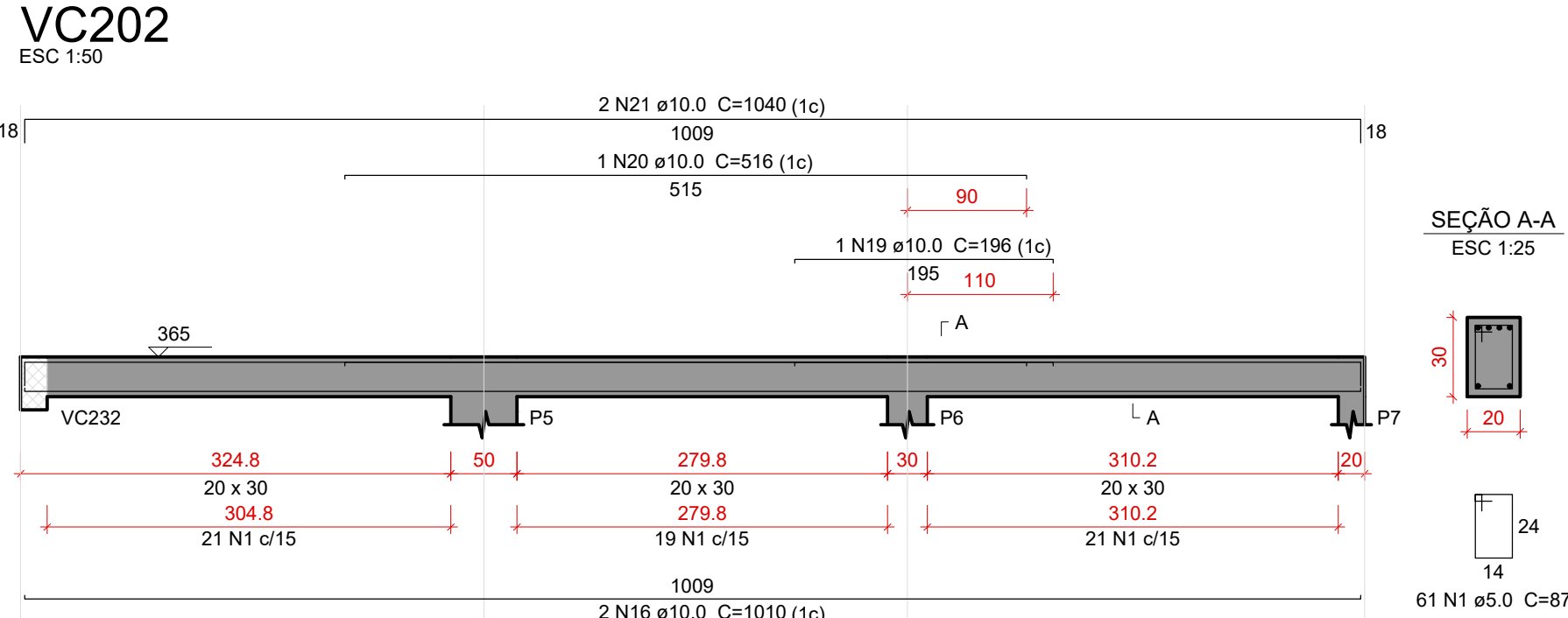
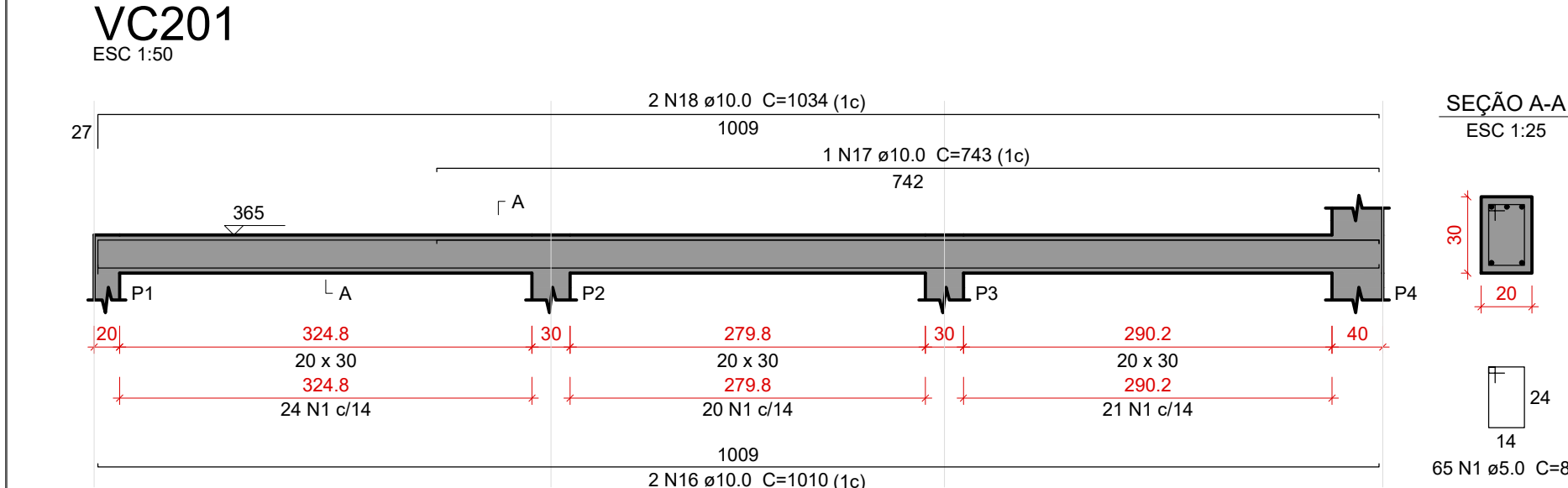

Relação do aço					
AÇO	N	DIAM (mm)	QUANT	C.UNIT (cm)	C.TOTAL (cm)
CA60	1	5.0	220	87	19140
	2	5.0	63	77	4851
CA50	3	5.0	72	107	7704
	4	5.0	212	117	24884
	5	6.3	6	377	2282
	6	6.3	6	555	3330
	7	6.3	11	108	1188
	8	6.3	6	565	3390
	9	6.3	6	767	4602
	10	8.0	2	371	742
	11	8.0	2	412	824
	12	8.0	3	118	354
	13	8.0	3	149	447
	14	8.0	2	98	196
	15	8.0	1	78	78
	16	10.0	4	1010	4040
	17	10.0	1	743	743
	18	10.0	2	1034	2068
	19	10.0	1	196	196
	20	10.0	1	516	516
	21	10.0	2	1040	2080
	22	10.0	2	664	1328
	23	10.0	2	236	472
	24	10.0	2	682	1364
	25	10.0	2	775	1550
	26	10.0	2	206	412
	27	10.0	2	827	1654
	28	10.0	2	550	1100
	29	10.0	1	163	163
	30	10.0	2	166	332
	31	10.0	2	600	1200
	32	10.0	2	774	1548
	33	10.0	1	155	155
	34	10.0	1	525	525
	35	10.0	2	815	1630
	36	10.0	2	138	276
	37	10.0	2	265	530
	38	10.0	4	311	1244
	39	12.5	1	566	566
	40	12.5	2	673	1346
	41	12.5	1	218	218
	42	12.5	1	293	293
	43	12.5	2	726	1452
	44	12.5	2	776	1552
	45	12.5	1	156	156
	46	12.5	2	811	1622
	47	12.5	2	666	1332
	48	12.5	1	167	167
	49	12.5	2	700	1400
	50	12.5	2	559	1118
	51	12.5	2	631	1262
	52	12.5	2	396	792
	53	12.5	2	161	322
	54	12.5	2	432	864
	55	12.5	1	124	124
	56	12.5	2	266	532
	57	12.5	3	314	942
	58	16.0	2	558	1116
	59	16.0	2	636	1272

Resumo do aço			
AÇO	DIAM (mm)	C.TOTAL (m)	PESO + 10 % (kg)
CA50	6.3	147.8	39.9
	8.0	26.5	11.5
	10.0	251.3	170.4
	12.5	160.6	170.2
CA60	16.0	23.9	41.5
	5.0	565	95.8
PESO TOTAL (kg)			
CA50	433.3		
CA60	95.8		

Volume de concreto (C-30) = 6.05 m³
Área de forma = 52.8 m²

DOCUMENTOS DE REFERÊNCIAS:

NOTAS:
TODAS AS MEDIDAS ESTÃO EM METRO.

LEGENDA:

REV.	00	21/01/2025	EMIÇÃO INICIAL	LUCAS TRISTÃO	LÍDIA MARTINS
Nº	DATA	REVISÃO	DES.	RESP.	

Características do Projeto		5 - OS VENTOS INCIDENTES NAS FACES X (90°) E Y (0°) , RESPECTIVAMENTE, NÃO OCORREM SIMULTANEAMENTE.
1 - COBRIMENTO DAS ARMADURAS - PILARES E VIGAS:	3.0 cm	
2 - COBRIMENTO DAS ARMADURAS - LAJES E ESCADAS:	3.0 cm	
3 - COBRIMENTO DAS ARMADURAS - FUNDAÇÃO:	4.5 cm	
4- PREVER LASTRO DE CONCRETO MAGRO (5 cm) SOB AS ESTRUTURAS EM CONCRETO.		
NOTAS 1 : DURABILIDADE		NOTAS 2 : NORMAS
1 - CLASSE DE AGRESSIVIDADE AMBIENTAL: II		- NBR 06118 - 2023 - Projeto de Estruturas de Concreto armado
2 - MÓDULO DE ELASTICIDADE > 35.42 GPa		- NBR 06120 - 2019 - Cargas para o Cálculo de Estruturas de edificações - Procedimento
3 - FATOR A/C < 0.4		- NBR 06123 - 2023 - Forças Devidas ao Vento em Edificações
4 - AÇO CA 50A e CA 60B		
5 - CONCRETO CLASSE > 30 MPa		- NBR 8681 - 2003 - Ações e Segurança nas Estruturas
6 - CONSUMO DE CIMENTO > 350 Kg/m³		- NBR 6122 - 2022 - Projeto e execução de Fundações

LEGENDA DA PLANTA DE LOCAÇÃO

- ORIENTAÇÃO DOS EIXOS DOS PILARES
- ORIENTAÇÃO DOS EIXOS DOS PILARES

NOTAS 3 : GERAIS

- Dimensões em Centímetros e Níveis em metros
- Conferir as disposição das armaduras antes da concretagem.
- A Responsabilidade pela fiscalização da obra é do Engº resp Técnico.
- Aconselhamos moldagem de corpos de prova para cada caminhão betoneira.
- Respeitar os prazos mínimos para retirada de formas e escoramentos.
- Evitar ramper concreto após endurecido, com marreta e talhadeira.
- Toda e qualquer alteração no respectivo projeto, o Calculista deverá ser consultado e o mesmo deverá emitir seu parecer por escrito.



PROJETO ESTRUTURAL



PROJETO ESTRUTURAL		CONTRATADO: Kayo Henrique Moreira	CLIENTE: SECRETARIA DE ATENÇÃO PRIMÁRIA A SAÚDE
Endereço: Rua Brasília, nº 395 Bairro: Centro, Aracaju - MG		OBRA: MINISTÉRIO DA SAÚDE	
Contratado. CREA-MG: 198774/D		Email: eng@kayomoreira@gmail.com	Endereço OBRA: UNIDADE BÁSICA DE SAÚDE
VERIF		ENTREGA	REVISÃO
28/08/2024		28/08/2024	00
NOME		TÍTULO: DETALHAMENTO DAS VIGAS EM CONCRETO ARMADO NÍVEL DO PAVIMENTO COBERTURA I	
VISTO		Número Cliente: 01/2024	
Classe Concreto-MPa: 30		ESCALA: INDICADAS EM PLANTA	DESENHO NÚMERO: 00001
		MOD: EST	REVISÃO: 00
		FOLHA: 28/34	

PROPRIETÁRIO

AUTOR DO PROJETO

P.R.E.O.

PROGRAMA / PROJETO:
PROPOSTA DE NOVA IMPLANTAÇÃO DE UNIDADE BÁSICA DE SAÚDE - PORTE I, RUA PROFESSORA EVANGELINA GUEDES NO PQ. ALDEIA, CAMPOS DOS GOYTACAZES/RJ.

ASSUNTO: DETALHAMENTO DAS VIGAS EM CONCRETO ARMADO NÍVEL DO PAVIMENTO COBERTURA I

CLÁUDIO VALADARES	LÍDIA MARTINS	LÍDIA MARTINS	LUCAS TRISTÃO	21/01/25
RESPONSÁVEL PELO PROJETO	GERENCIADOR	DESENVOLVIDOR	DESENHO	DATA

NOME DO ARQUIVO / Nº DO PROJETO: 1390-EDF-EST-PC-028-R00 28/34



VC233

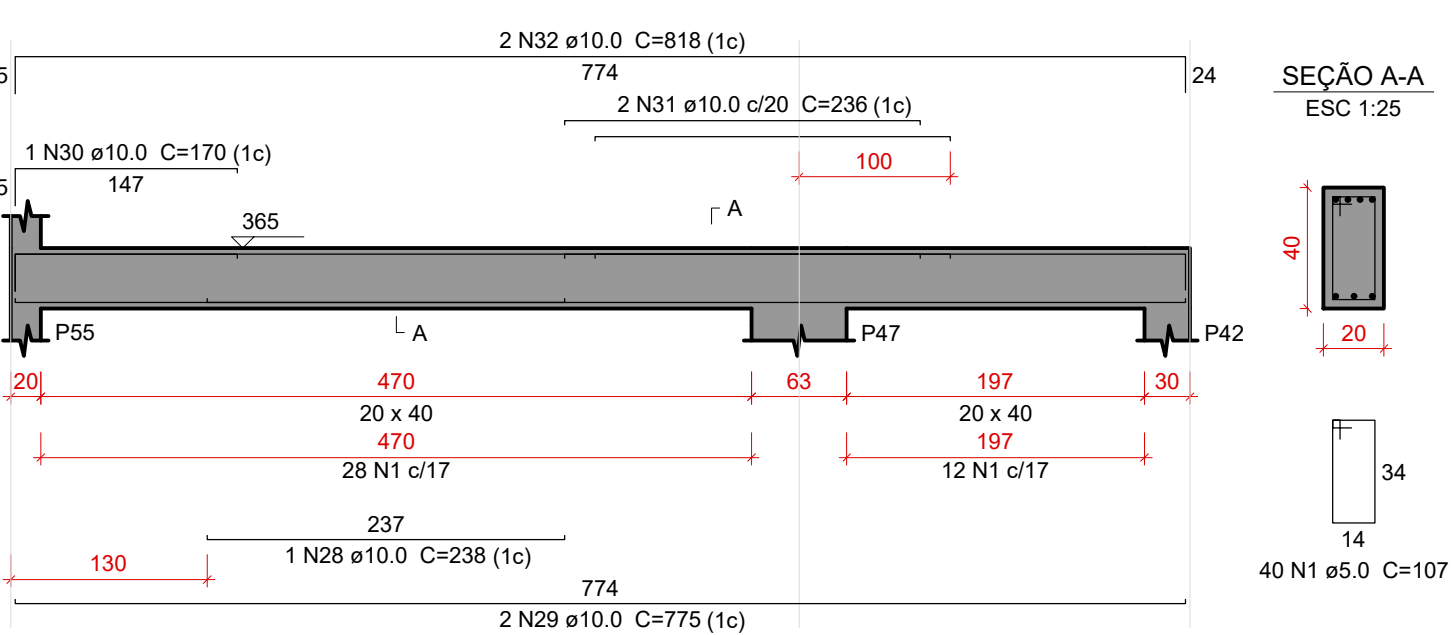

VC234

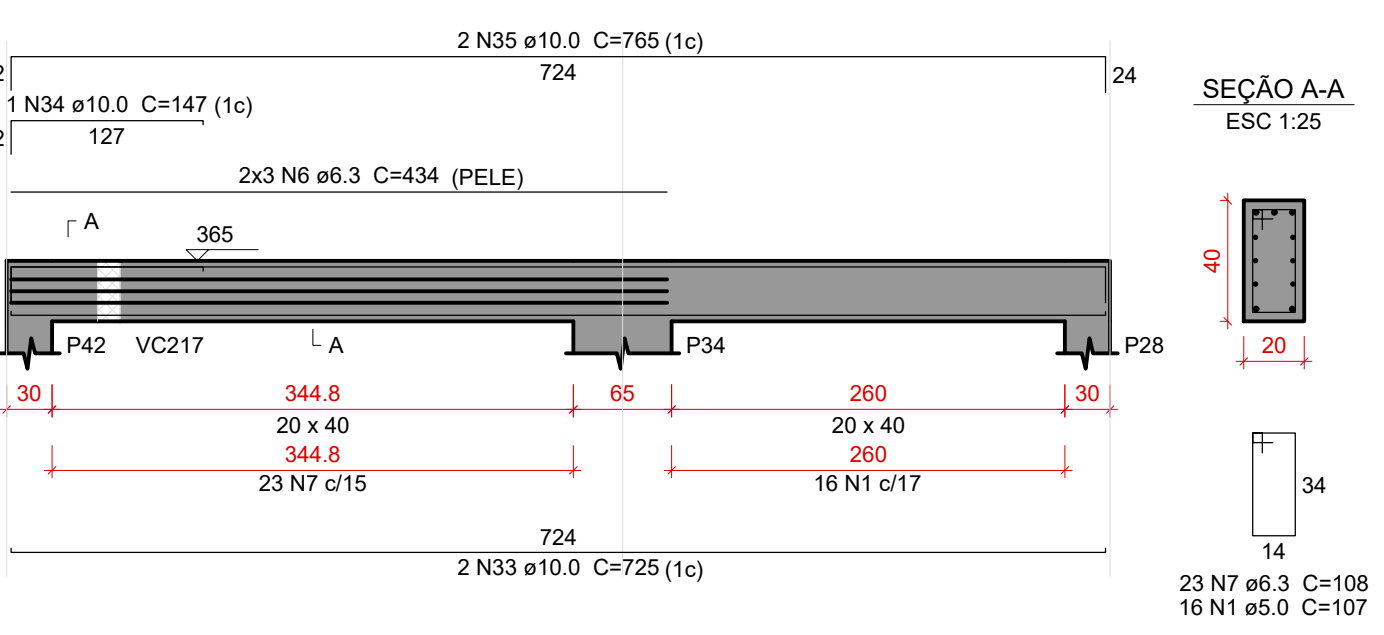

VC235

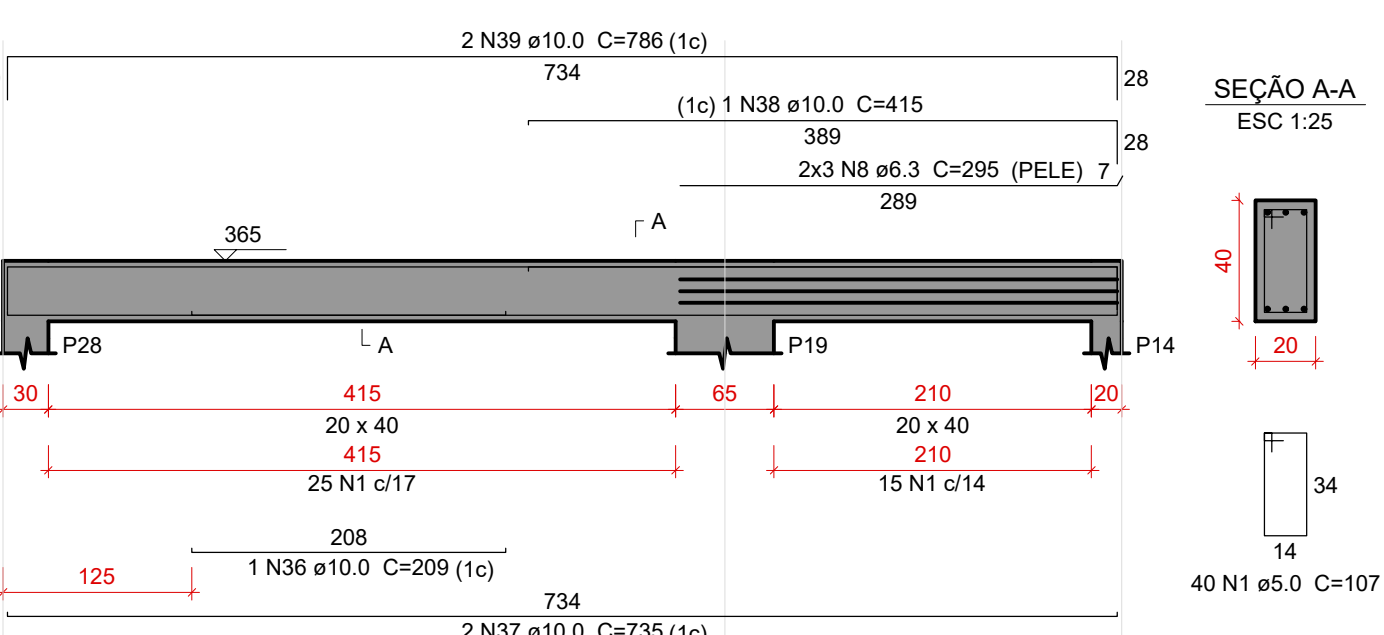

VC236

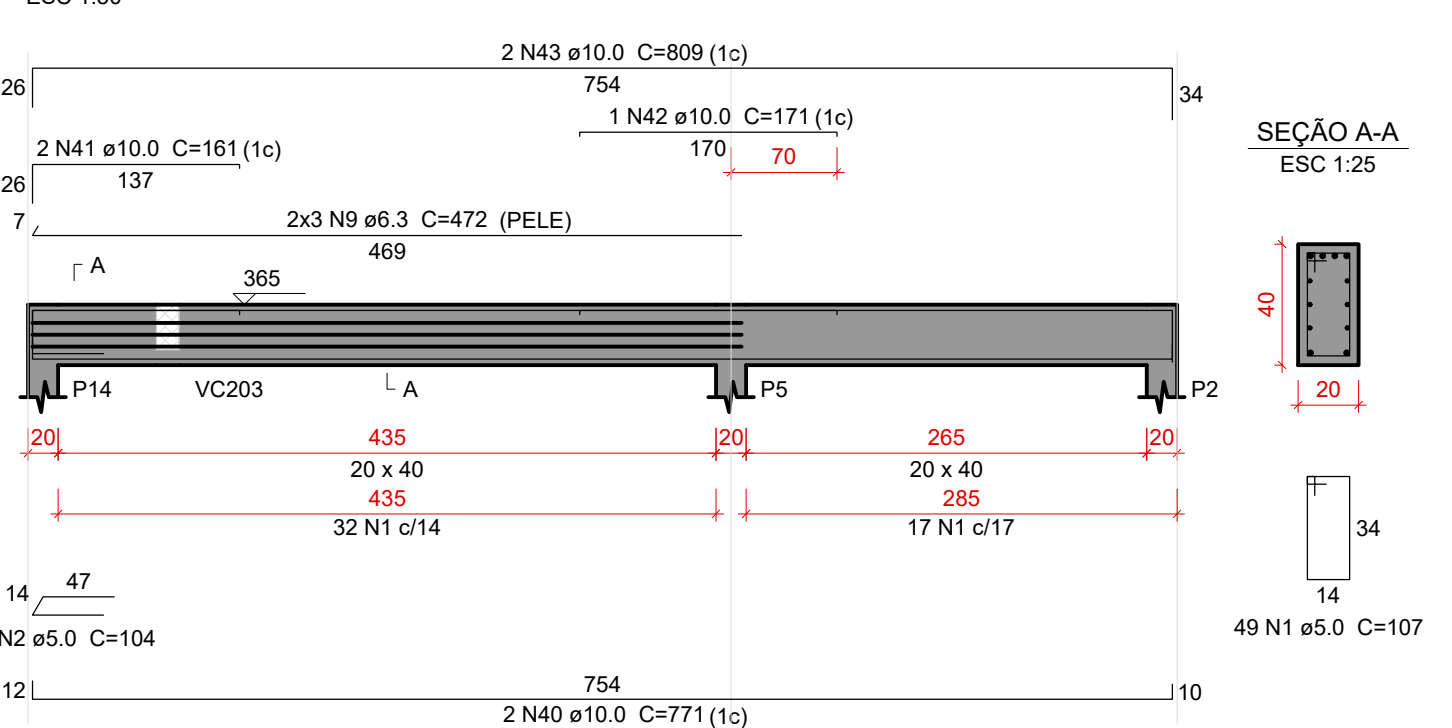

VC237

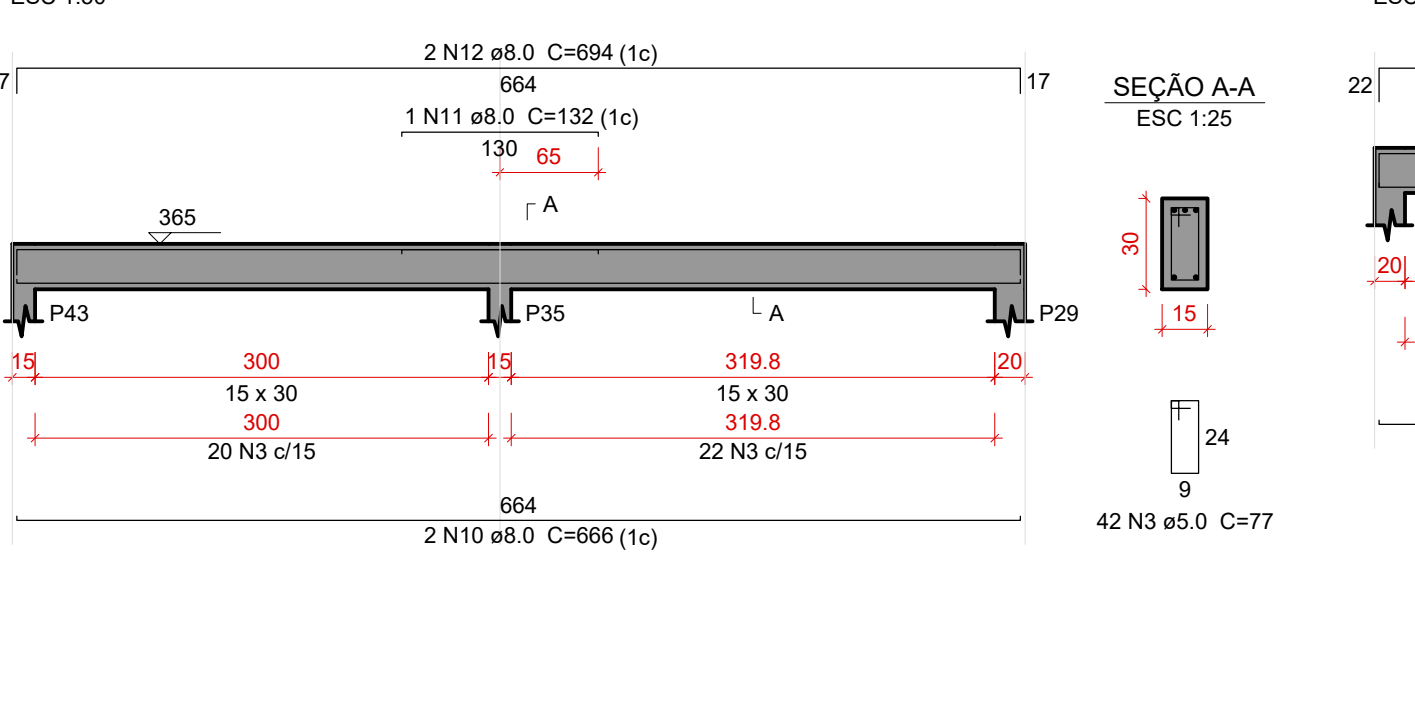

VC238

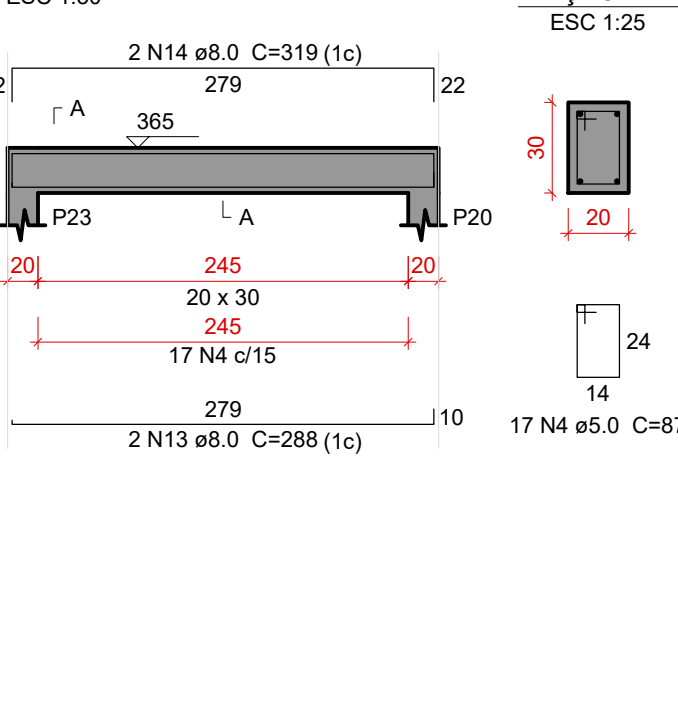

VC239

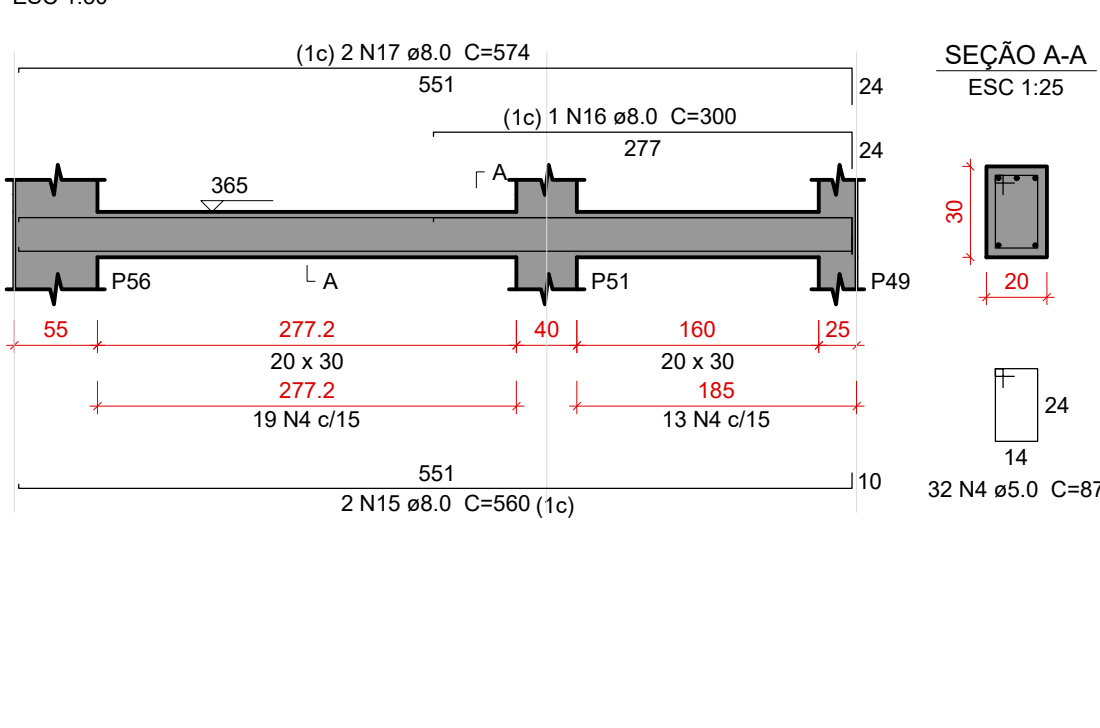

VC240

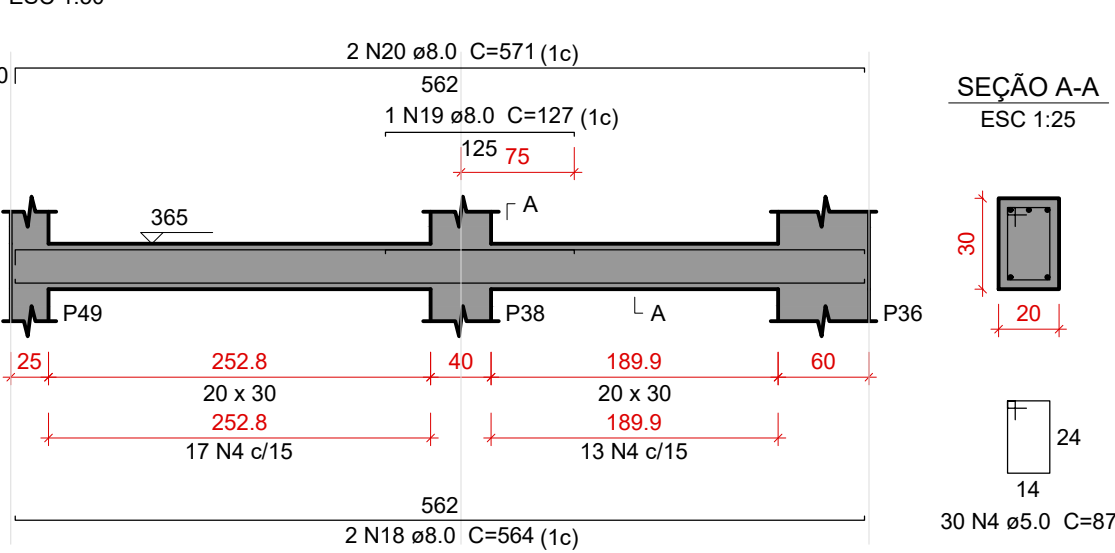

VC241

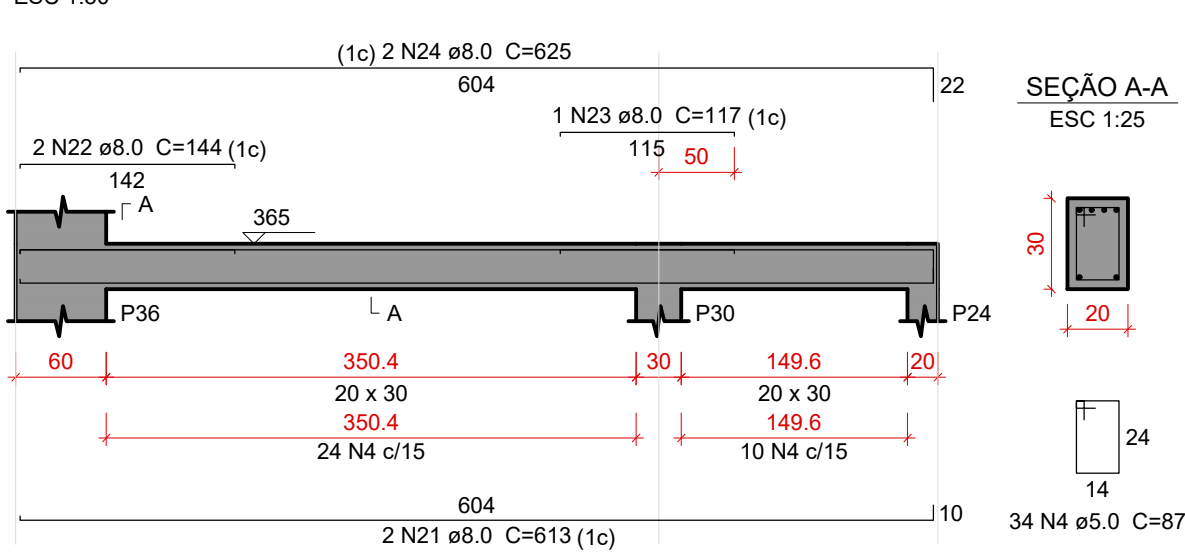

VC242

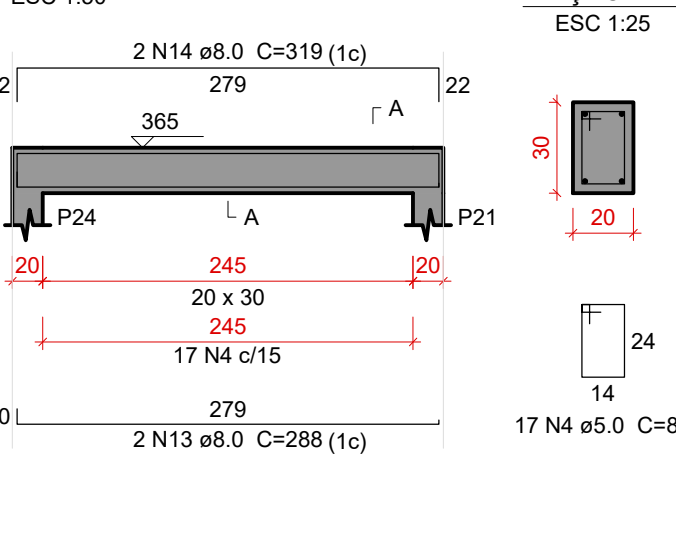

VC243

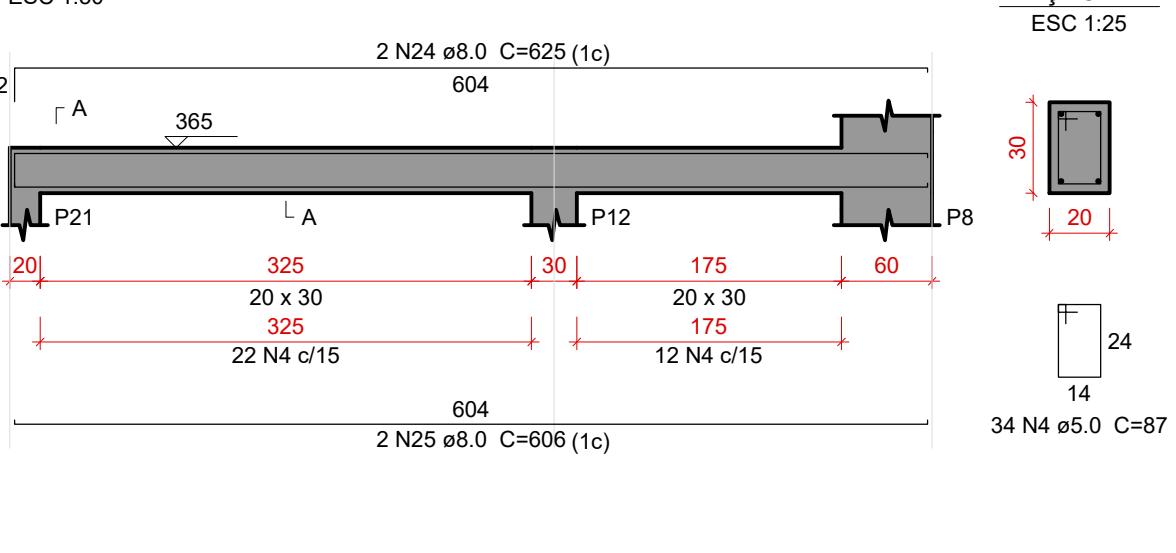

VC244

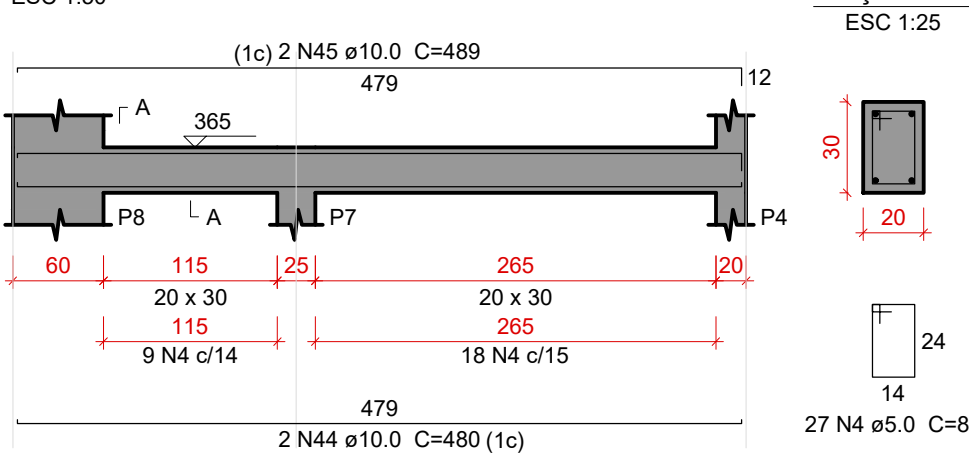

VC245

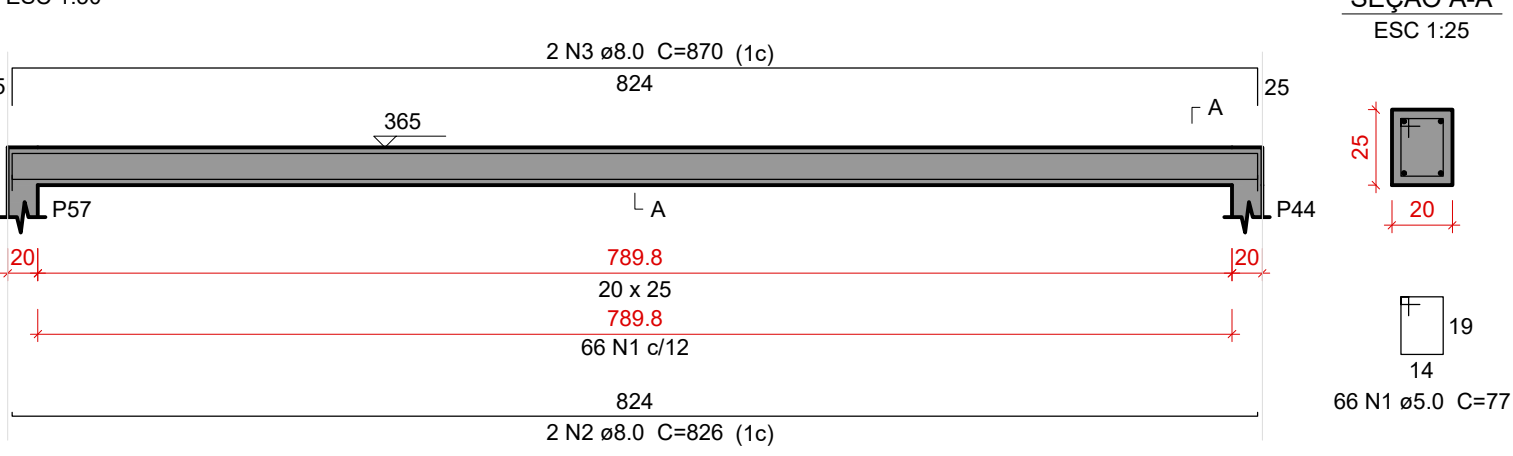

Relação do aço

AÇO	N	DIAM (mm)	QUANT	C UNIT (cm)	C TOTAL (cm)
CA60	1	5.0	145	107	15515
	2	5.0	1	104	104
	3	5.0	42	77	3234
	4	5.0	191	87	16817
CA50	1	5.0	66	77	5082
	6	6.3	6	434	2604
	7	6.3	23	108	2484
	8	6.3	6	295	1770
	9	6.3	6	472	2832
	10	8.0	2	666	1332
	11	8.0	1	132	132
	12	8.0	2	694	1388
	13	8.0	4	288	1152
	14	8.0	4	319	1276
	15	8.0	2	560	1120
	16	8.0	1	300	300
	17	8.0	2	574	1148
	18	8.0	2	564	1128
	19	8.0	1	127	127
	20	8.0	2	571	1142
	21	8.0	2	613	1226
	22	8.0	2	144	288
	23	8.0	1	117	117
	24	8.0	4	625	2500
	25	8.0	2	606	1212
	2	8.0	2	826	1652
	3	8.0	2	870	1740
	28	10.0	1	238	238
	29	10.0	2	775	1550
	30	10.0	1	170	170
	31	10.0	2	236	472
	32	10.0	2	818	1636
	33	10.0	2	725	1450
	34	10.0	1	147	147
	35	10.0	2	765	1530
	36	10.0	1	209	209
	37	10.0	2	735	1470
	38	10.0	1	415	415
	39	10.0	2	786	1572
	40	10.0	2	771	1542
	41	10.0	2	161	322
	42	10.0	1	171	171
	43	10.0	2	809	1618
	44	10.0	2	480	960
	45	10.0	2	489	978

Resumo do aço

AÇO	DIAM (mm)	C TOTAL (m)	PESO + 10 % (kg)
CA50	6.3	96.9	26.1
	8.0	189.8	82.4
	10.0	164.5	111.6
CA60	5.0	405.6	68.8
PESO TOTAL (kg)			
CA50	220		
CA60	68.8		

Volume de concreto (C-30) = 4.42 m³
Área de forma = 42.89 m²

DOCUMENTOS DE REFERÊNCIAS:

NOTAS:
TODAS AS MEDIDAS ESTÃO EM METRO.

LEGENDA:

REV. 00	21/01/2025	EMIÇÃO INICIAL		LUCAS TRISTÃO	LÍDIA MARTINS
Nº	DATA	REVISÃO		DES.	RESP.

PROPRIETÁRIO:

AUTOR DO PROJETO:

P.R.E.O.:

PROGRAMA / PROJETO:
PROPOSTA DE NOVA IMPLANTAÇÃO DE UNIDADE BÁSICA DE SAÚDE - PORTE I, RUA PROFESSORA EVANGELINA GUEDES NO PQ. ALDEIA, CAMPOS DOS GOYTACAZES/RJ.

ASSUNTO: DETALHAMENTO DAS VIGAS EM CONCRETO ARMADO NÍVEL DO PAVIMENTO COBERTURA I

CLÁUDIO VALADARES	LÍDIA MARTINS	LÍDIA MARTINS	LUCAS TRISTÃO	21/01/25
RESPONSÁVEL PELO PROJETO	GERENCIADO	DESENVOLVIDO	DESENHO	DATA

NOME DO ARQUIVO / Nº DO PROJETO: 1390-EDF-EST-PC-030-R00 30/34



PREFEITURA DE
CAMPOS
UMA NOVA HISTÓRIA

SECRETARIA MUNICIPAL DE PLANEJAMENTO URBANO, MOBILIDADE E MEIO AMBIENTE
SUBSECRETARIA MUNICIPAL DE PLANEJAMENTO URBANO E PROJETOS ESPECÍFICOS

<p>Características do Projeto</p> <p>1 – COBRIMENTO DAS ARMADURAS – PILARES E VIGAS: 3.0 cm</p> <p>2 – COBRIMENTO DAS ARMADURAS – LAJES E ESCADAS: 3.0 cm</p> <p>3 – COBRIMENTO DAS ARMADURAS – FUNDAÇÃO: 4.5 cm</p> <p>4– PREVER LASTRO DE CONCRETO MAGRO (5 cm) SOB AS ESTRUTURAS EM CONCRETO.</p>		<p>5 – OS VENTOS INCIDENTES NAS FACES X (90°) E Y (0°), RESPECTIVAMENTE, NÃO OCORREM SIMULTANEAMENTE.</p>		<p>LEGENDA DA PLANTA DE LOCAÇÃO</p> <p>Ⓐ ORIENTAÇÃO DOS EIXOS DOS PILARES</p> <p>① ORIENTAÇÃO DOS EIXOS DOS PILARES</p>		<p>NOTAS 1 : DURABILIDADE</p> <p>1 – CLASSE DE AGRESSIVIDADE AMBIENTAL: II</p> <p>2 – MÓDULO DE ELASTICIDADE > 35.42 GPa</p> <p>3 – FATOR A/C < 0.4</p> <p>4 – AÇO CA 50A e CA 60B</p> <p>5 – CONCRETO CLASSE > 30 MPa</p> <p>6 – CONSUMO DE CIMENTO > 350 Kg/m³</p>		<p>NOTAS 2 : NORMAS</p> <p>– NBR 06118 – 2023 – Projeto de Estruturas de Concreto armado</p> <p>– NBR 06120 – 2019 – Cargas para o Cálculo de Estruturas de edificações – Procedimento</p> <p>– NBR 06123 – 2023 – Forças Devidas ao Vento em Edificações</p> <p>– NBR 8681 – 2003 – Ações e Segurança nas Estruturas</p> <p>– NBR 6122 – 2022 – Projeto e execução de Fundações</p>		<p>NOTAS 3 : GERAIS</p> <p>1 – Dimensões em Centímetros e Níveis em metros</p> <p>2 – Conferir as disposição das armaduras antes do concretagem.</p> <p>3 – A Responsabilidade pela fiscalização da obra é do Engº resp Técnico.</p> <p>4 – Aconselhamos moldagem de corpos de prova para cada caminhão betoneira.</p> <p>5 – Respeitar os prazos mínimos para retirada de formas e escoramentos.</p> <p>6 – Evitar romper concreto após endurecido, com marreta e talhadeira.</p> <p>7 – Toda e qualquer alteração no respectivo projeto, o Calculista deverá ser consultado e o mesmo deverá emitir seu parecer por escrito.</p>		<p>PROJETO ESTRUTURAL</p> <p>PROJETO ESTRUTURAL</p> <p>Contratado: CREA-MG : 198774/D</p> <p>VERIF: 28/08/2024</p> <p>ENTREGA: 28/08/2024</p> <p>REVISÃO: 00</p> <p>UNIDADE: (EXCETO INDICADO) cm</p> <p>REFERÊNCIA: (1°DIEDRO)</p> <p>TÍTULO: DETALHAMENTO DAS VIGAS EM CONCRETO ARMADO NÍVEL DO PAVIMENTO COBERTURA I</p> <p>DESENHO NÚMERO: 0001</p> <p>MOD: EST</p> <p>REVISÃO: 00</p> <p>FOLHA: 30/34</p>		<p>30</p>	
--	--	---	--	---	--	--	--	--	--	--	--	--	--	-----------	--

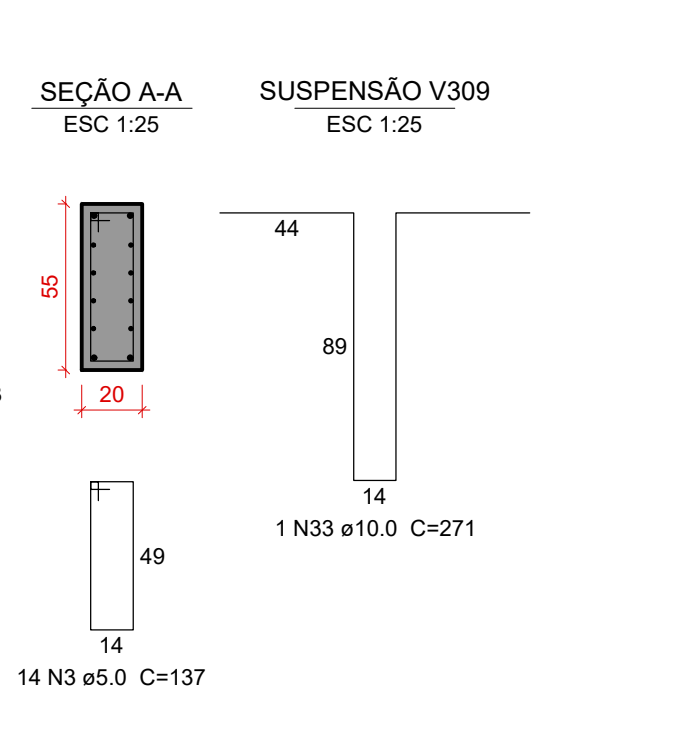
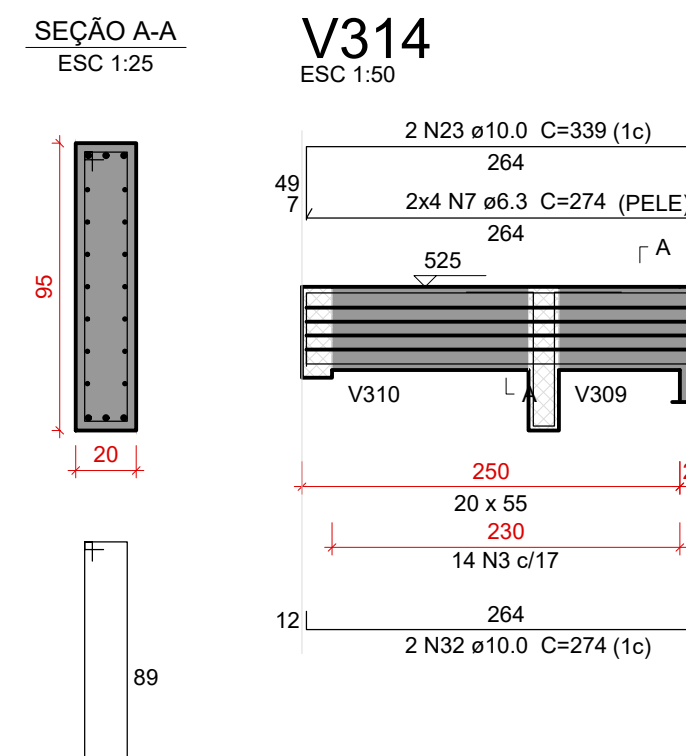
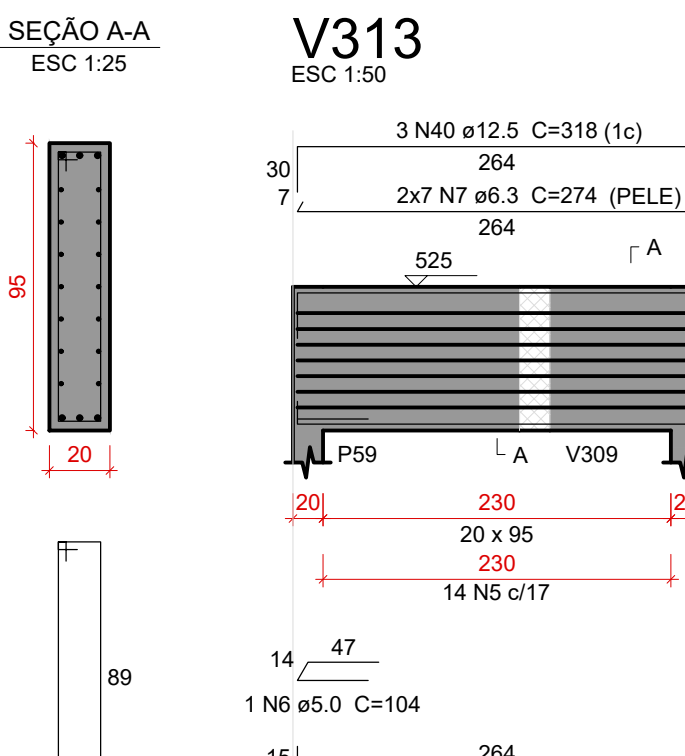
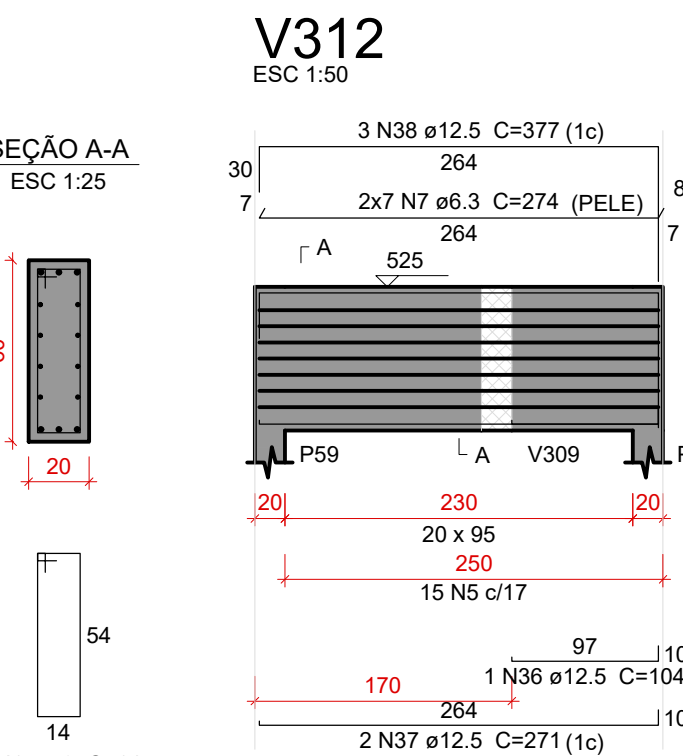
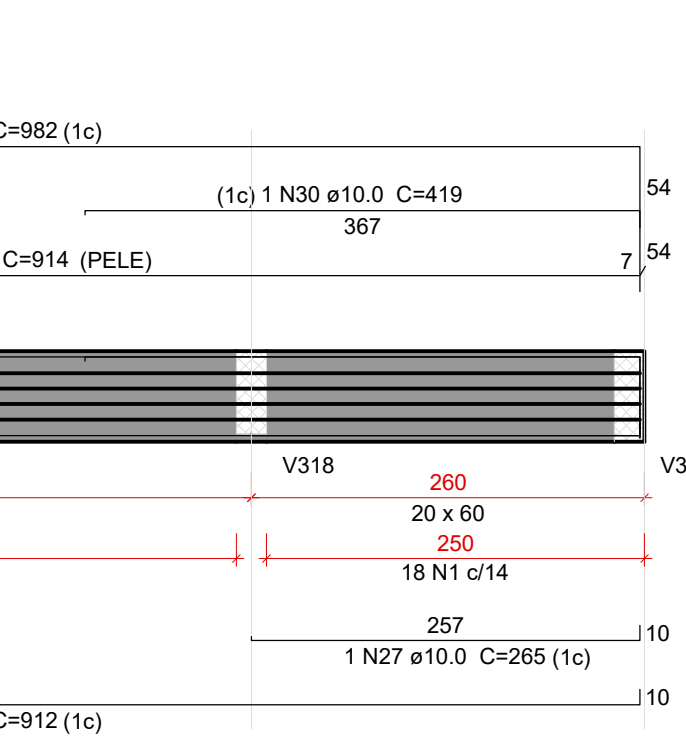
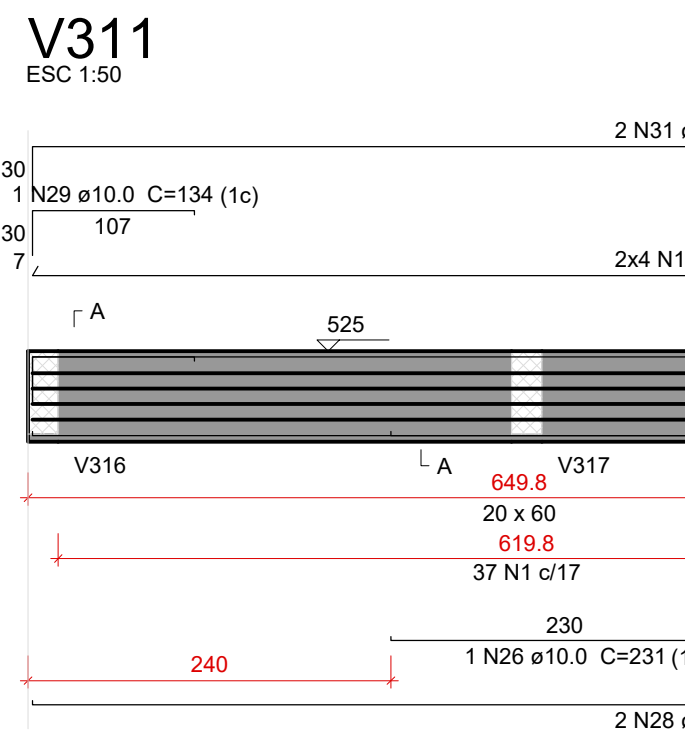
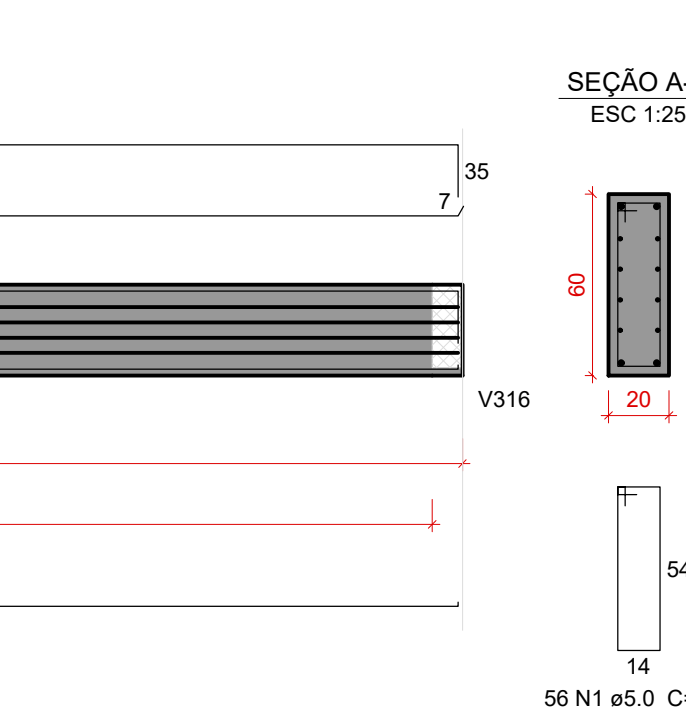
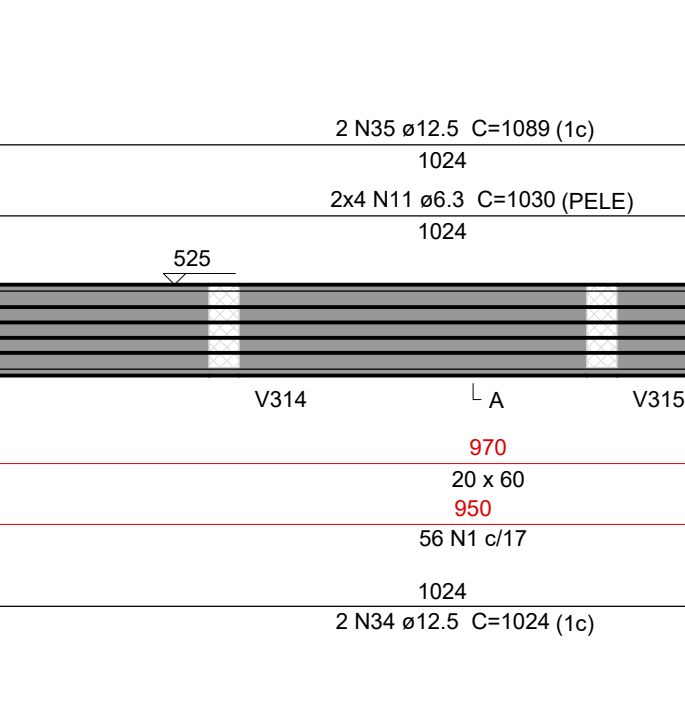
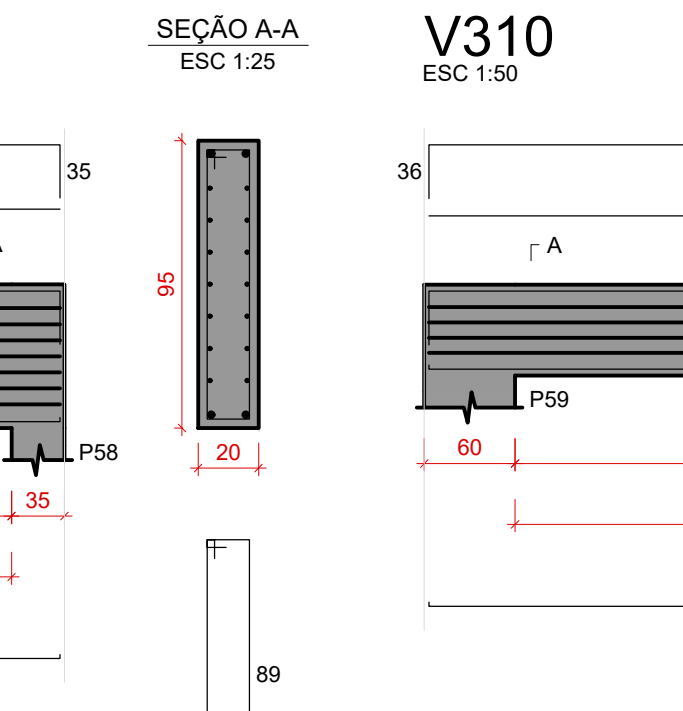
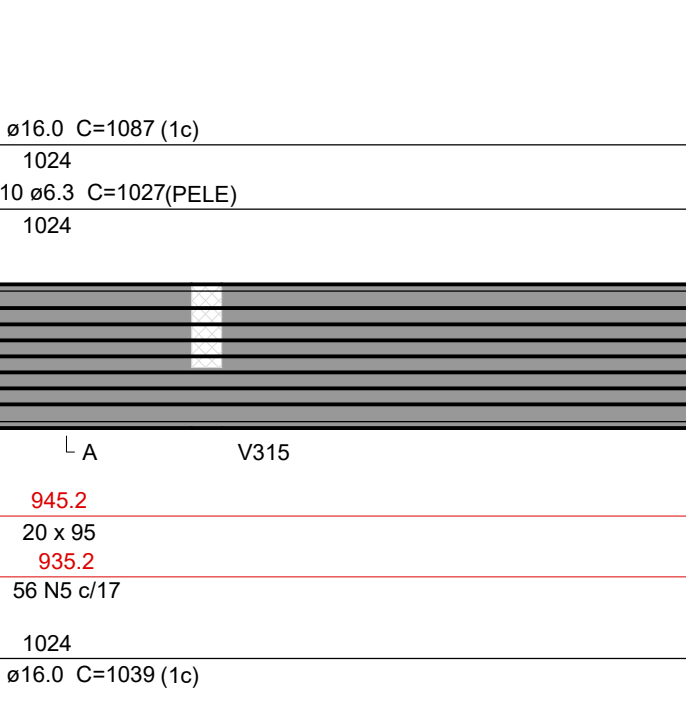
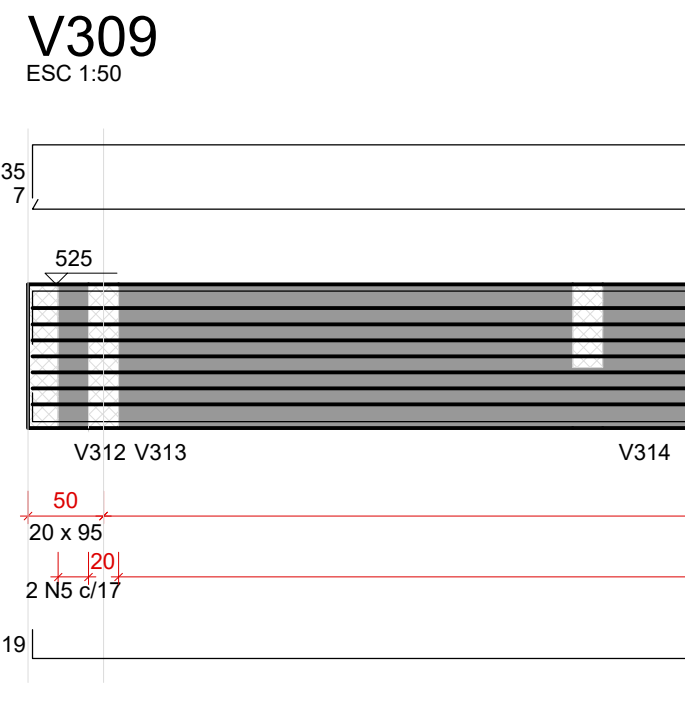
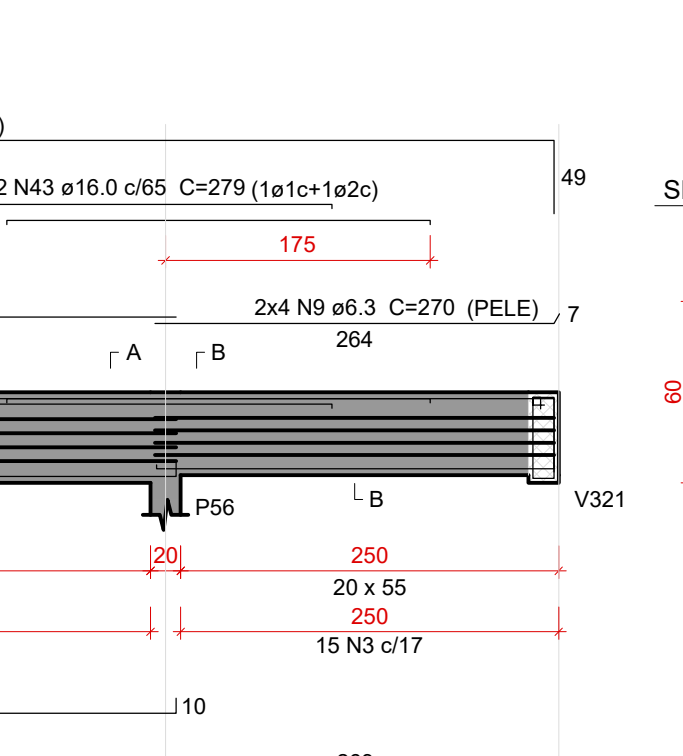
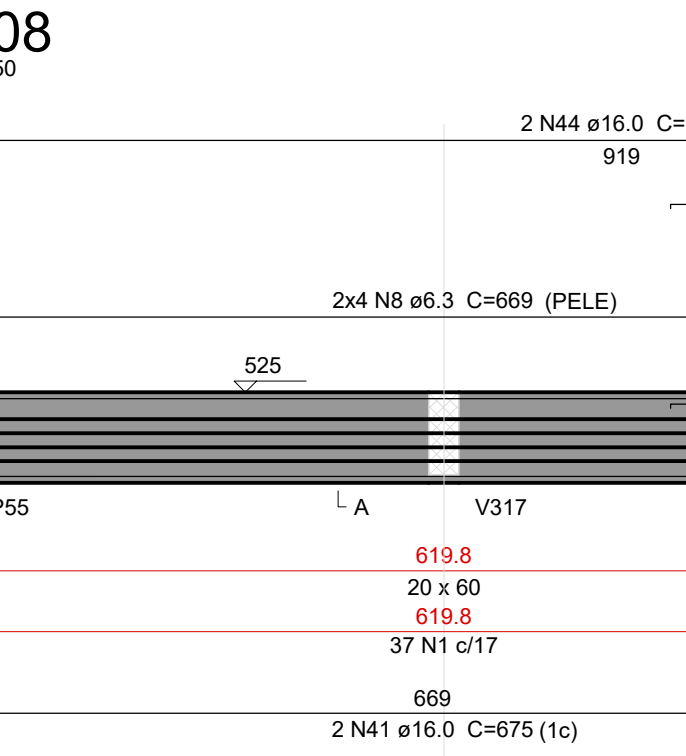
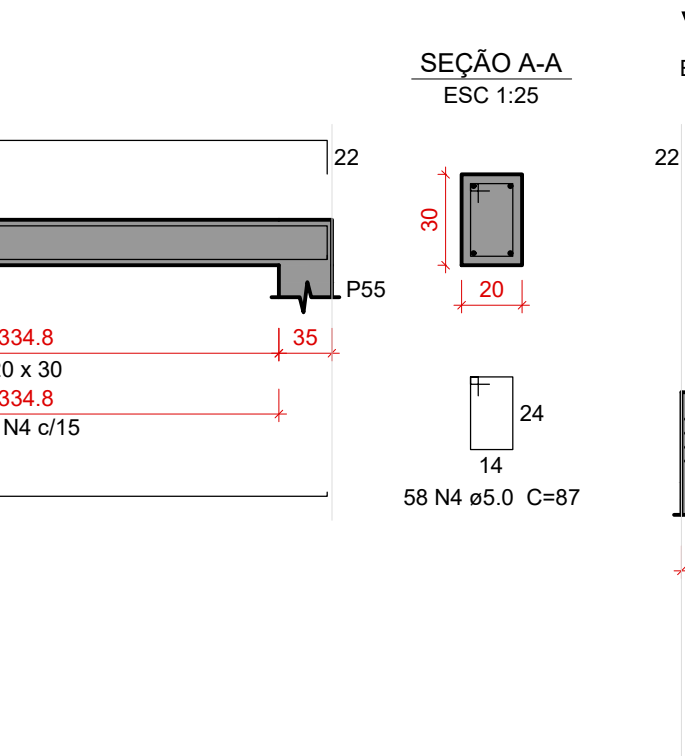
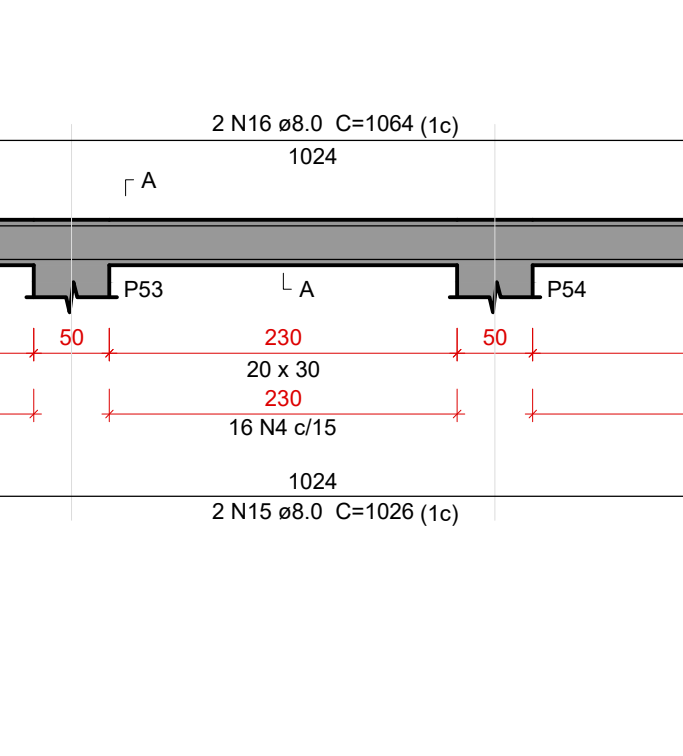
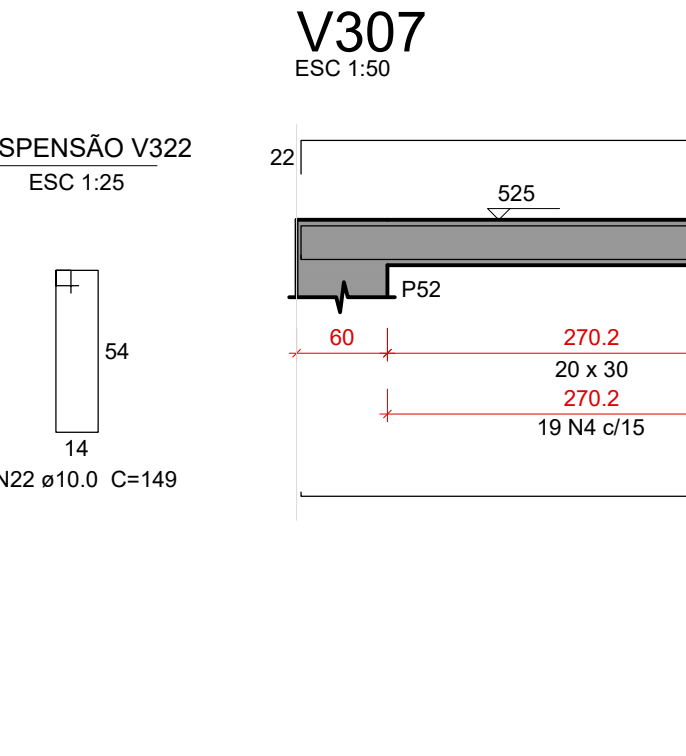
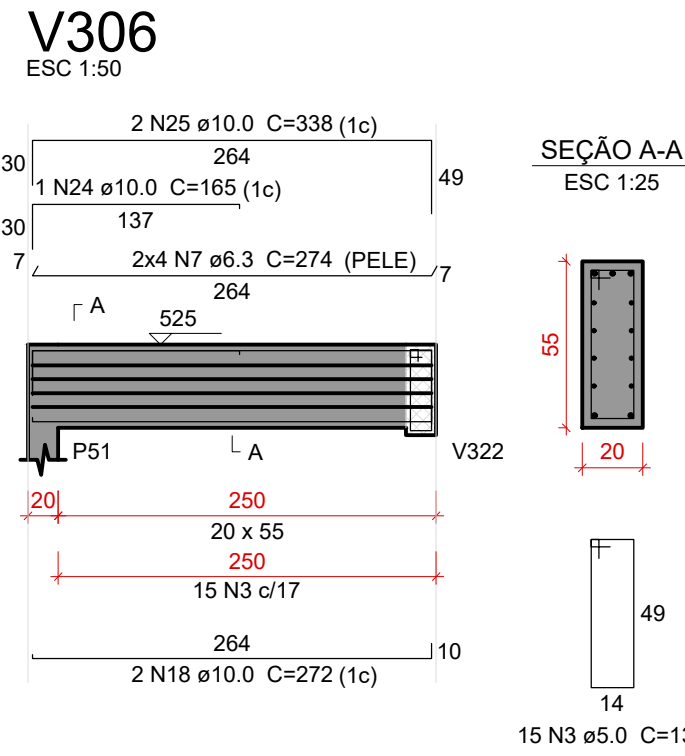
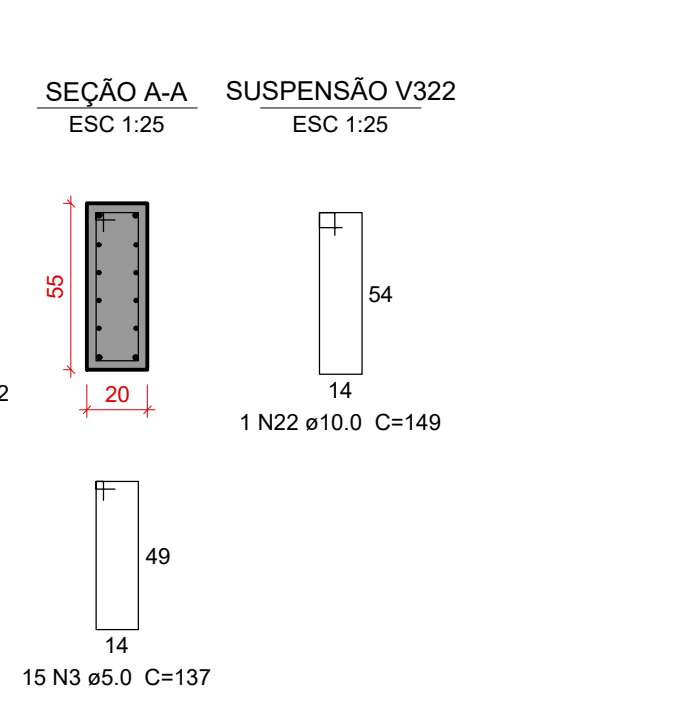
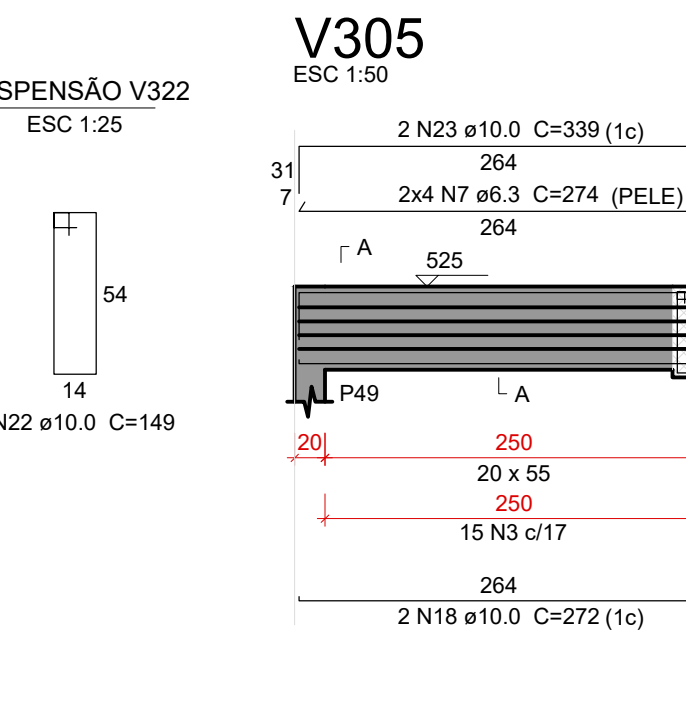
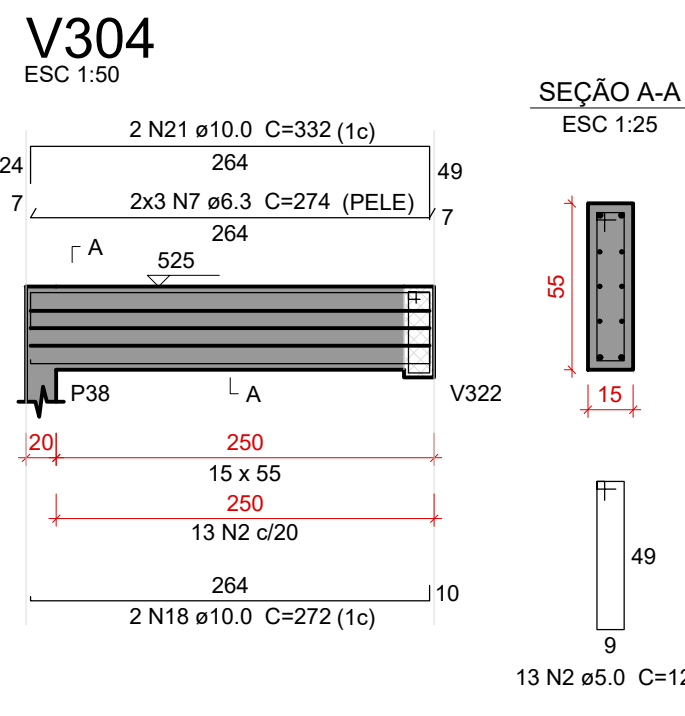
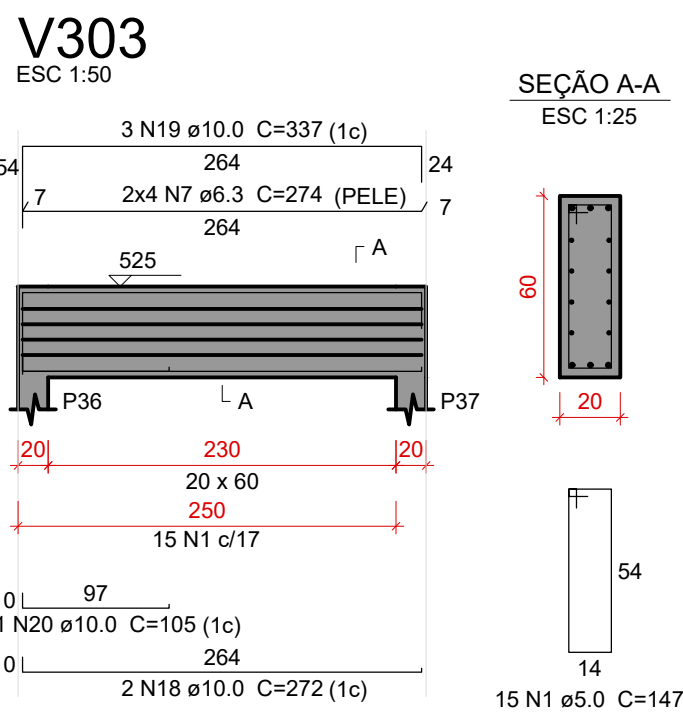
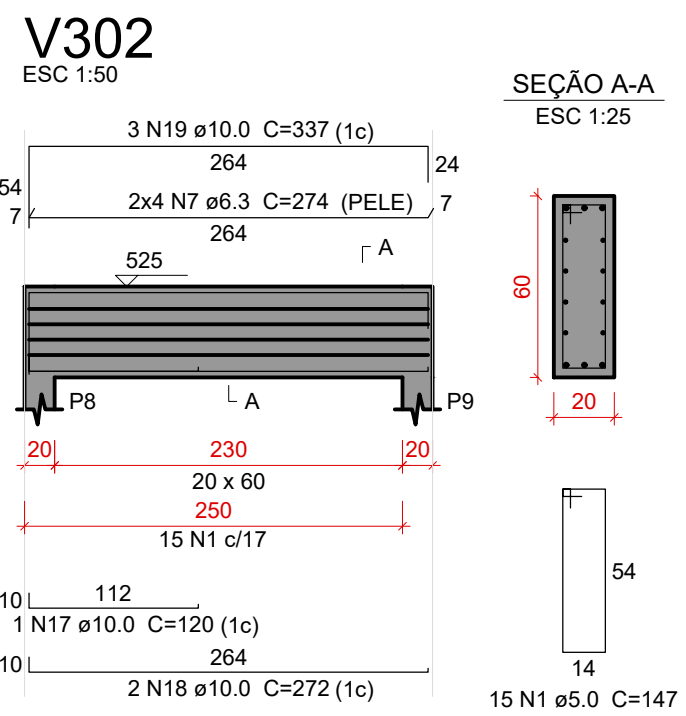
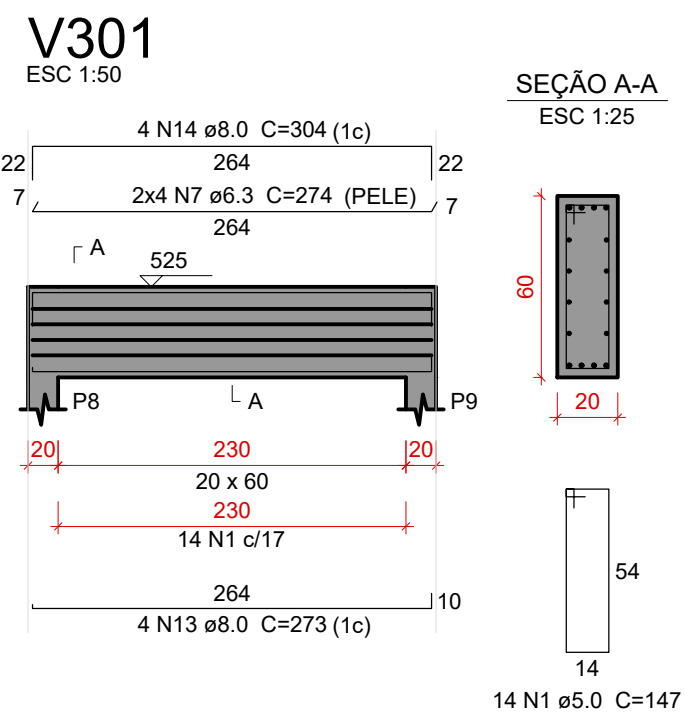

Relação do aço						
		V301	V302	V303		
		V304	V305	V306		
		V307	V308	V309		
		V310	V311	V312		
		V313	V314			
AÇO	N	DIAM (mm)	QUANT	C.UNIT (cm)	C.TOTAL (cm)	
CA60	1	5,0	192	147	28224	
	2	5,0	13	127	1651	
	3	5,0	59	137	8083	
	4	5,0	58	87	5046	
	5	5,0	87	217	18879	
CA50	6	5,0	1	104	104	
	7	6,3	82	274	22468	
	8	6,3	3	869	3352	
	9	6,3	8	270	2160	
	10	6,3	14	1027	14378	
	11	6,3	8	1030	8240	
	12	6,3	8	914	7312	
	13	8,0	4	273	1092	
	14	8,0	4	304	1216	
	15	8,0	2	2052	2052	
	16	8,0	2	1064	2128	
	17	10,0	1	120	120	
	18	10,0	10	272	2720	
	19	10,0	6	337	2022	
	20	10,0	1	105	105	
	21	10,0	2	332	664	
	22	10,0	4	140	560	
	23	10,0	2	339	1356	
	24	10,0	1	165	165	
	25	10,0	2	338	676	
	26	10,0	21	231	2118	
	27	10,0	5	265	1325	
	28	10,0	2	912	1824	
	29	10,0	1	134	134	
	30	10,0	1	419	419	
	31	10,0	2	984	1968	
	32	10,0	2	274	548	
	33	10,0	1	271	271	
	34	12,5	2	1024	2048	
	35	12,5	2	1080	2178	
	36	12,5	1	104	104	
	37	12,5	2	271	542	
	38	12,5	3	377	1131	
	39	12,5	3	276	828	
	40	12,5	3	318	954	
	41	16,0	2	675	1350	
	42	16,0	2	269	538	
	43	16,0	2	279	558	
	44	16,0	2	269	538	
	45	16,0	2	1039	2078	
	46	16,0	2	1087	2174	

Resumo do aço			
AÇO	DIAM (mm)	C.TOTAL (m)	PESO + 10 % (kg)
CA50	6.3	599.1	161.3
	8.0	64.9	28.2
	10.0	140.8	95.5
	12.5	77.9	82.5
	16.0	86.7	150.4
CA60	5.0	619.9	105.1
PESO TOTAL (kg)			
CA50	517.8		
CA60	105.1		

Volume de concreto (C-30) = 8.32 m³
Área de forma = 85.72 m²

REV. 00	21/01/2025	EMISSION INICIAL	LUÍAS TRISTÃO	ÚDIA MARTINS
Nº	DATA	REVISÃO	DES.	RESP.

Características do Projeto		5 – OS OSENTOS INCIDENTES NAS FACES X (90°) E Y (0°) , RESPECTIVAMENTE, NÃO OCORREM SIMULTANEAMENTE.	
1 – COBRIMENTO DAS ARMADURAS – PILARES E VIGAS:	3.0 cm		
2 – COBRIMENTO DAS ARMADURAS – LAJES E ESCADAS:	3.0 cm		
3 – COBRIMENTO DAS ARMADURAS – FUNDAÇÃO:	4.5 cm		
4– PREVER LASTRO DE CONCRETO MAGRO (5 cm) SOB AS ESTRUTURAS EM CONCRETO.			
NOTAS 1 : DURABILIDADE		NOTAS 2 : NORMAS	
1 – CLASSE DE AGRESSIVIDADE AMBIENTAL: II		– NBR 06118 – 2023 – Projeto de Estruturas de Concreto armado	
2 – MÓDULO DE ELASTICIDADE > 35.42 GPa		– NBR 06120 – 2019 – Cargas para o Cálculo de Estruturas de edificações – Procedimento	
3 – FATOR A/C < 0.4		– NBR 06123 – 2023 – Forças Devidas ao Vento em Edificações	
4 – AÇO CA 50A e CA 60B		– NBR 8681 – 2003 – Ações e Segurança nas Estruturas	
5 – CONCRETO CLASSE > 30 MPa		– NBR 6122 – 2022 – Projeto e execução de Fundações	
6 – CONSUMO DE CIMENTO > 350 Kg/m3			

LEGENDA DA PLANTA DE LOCAÇÃO	
(A)	ORIENTAÇÃO DOS EIXOS DOS PILARES
(1)	ORIENTAÇÃO DOS EIXOS DOS PILARES

NOTAS 3 : GERAIS

- Dimensões em Centímetros e Níveis em metros
- Conferir as disposição das armaduras antes da concretagem.
- A Responsabilidade pela fiscalização da obra é do Eng^o resp Técnico.
- Aconselhamos moldagem de corpos de prova para cada caminhão betoneira.
- Respeitar os prazos mínimos para retirada de formas e escoramentos.
- Evitar romper concreto após endurecido, com marreta e talhadeira.
- Toda e qualquer alteração no respectivo projeto, o Calculista deverá ser consultado e o mesmo deverá emitir seu parecer por escrito.



PROJETO ESTRUTURAL

PROJETO ESTRUTURAL		CONTRATADO: Kayo Henrique Moreira	CLIENTE: SECRETARIA DE ATENÇÃO PRIMÁRIA À SAÚDE		<div style="font-size: 48px; font-weight: bold;">31</div>
		Endereço: Rua Brasília, nº 395 Bairro: Centro, Aneado - MG	OBRA: MINISTÉRIO DA SAÚDE		
Contratado: CREA-MG: 199774/D	Email: ergonoi.kayomoreira@gmail.com	ENDEREÇO OBRA: UNIDADE BÁSICA DE SAÚDE		Número Cliente: <div style="font-size: 24px; font-weight: bold;">01/2024</div>	
DATA 28/08/2024	VERIF	ENTREGA 28/08/2024	REVISÃO 00	UNIDADE: (EXCETO INDICADO) cm	REFERÊNCIA: (1° DIEDRO) <div style="display: flex; align-items: center;"> </div>
NAME				TÍTULO: DETALHAMENTO DAS VIGAS EM CONTRACORNO ANEADO NÍVEL DO PAVIMENTO COBERTURA 2	
VISTO				DESENHO NÚMERO: 00001	MOD: EST
Classe Concreto-MPA: 30		ESCALA: INDICADAS EM PLANTA	REVISÃO: 00		FOLHA: 31/34

AUTOR DO PROJETO 	
P.R.E.O. 	
PROGRAMA / PROJETO: PROPOSTA DE NOVA IMPLANTAÇÃO DE UNIDADE BÁSICA DE SAÚDE - PORTE 1, RUA PROFESSORA EVANGELINA GUEDES NO PQ. ALDEIA, CAMPOS DOS GOYTACAZES/RJ.	
ASSUNTO: DETALHAMENTO DAS VIGAS EM CONCRETO ARMADO NÍVEL DO PAVIMENTO COBERTURA 2	ESCALA: INDICADA
CLÁUDIO VALADARES RESPONSÁVEL PELO PROJETO	LÍDIA MARTINS GERENCIADO
LÍDIA MARTINS DESENVOLVIDO	LUCAS TRISTÃO DESENHO
21/01/25	DATA
NOME DO ARQUIVO / Nº DO PROJETO: 1390-EDF-EST-PC-031-R00	
31/34	



PREFEITURA DE

CAMPOS

UMA NOVA HISTÓRIA

SECRETARIA MUNICIPAL DE PLANEJAMENTO URBANO, MOBILIDADE E MEIO AMBIENTE

SUBSECRETARIA MUNICIPAL DE PLANEJAMENTO URBANO E PROJETOS ESPECÍFICOS

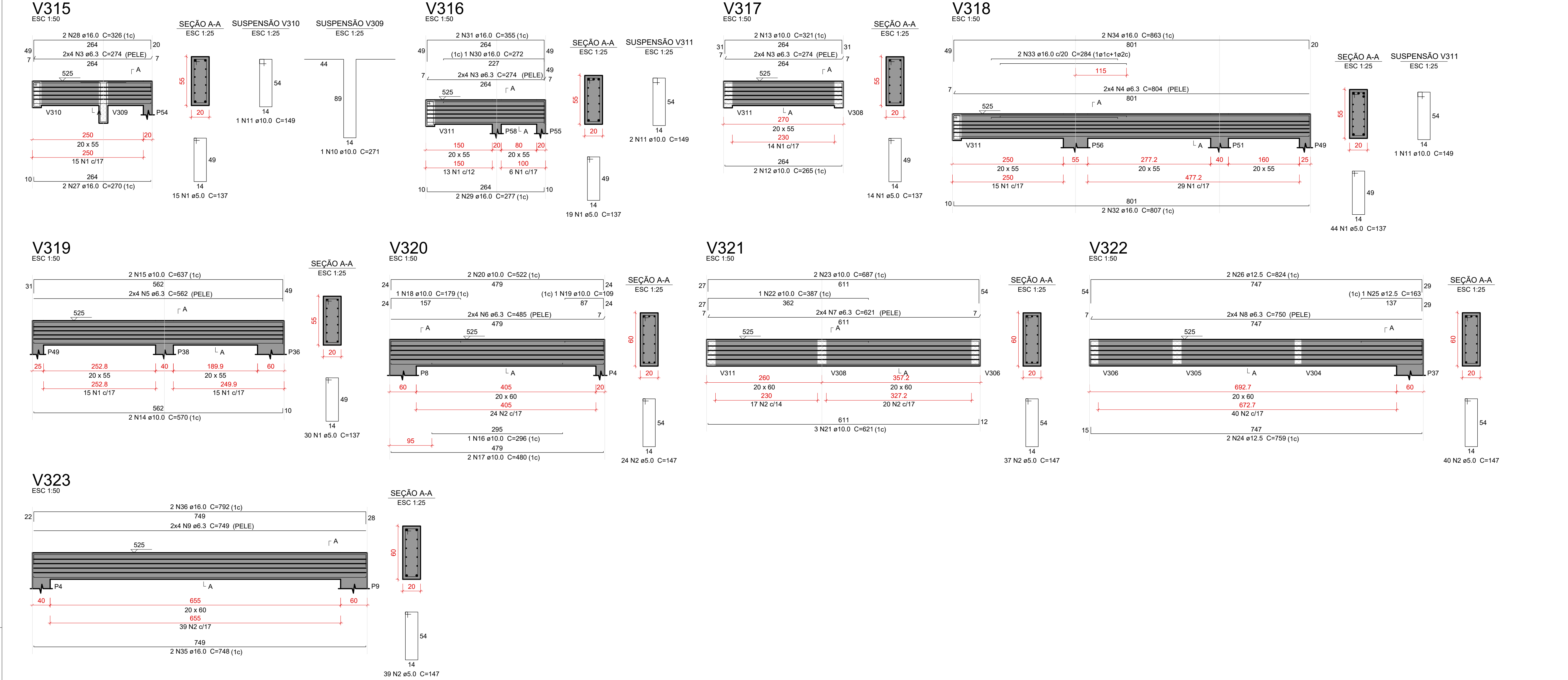

Relação do aço					
V315 V318 V321	V319 V322	V317 V320 V323			
AÇO	N	DIAM (mm)	QUANT	C.UNIT (cm)	C.TOTAL (cm)
CA60 CA50	1	5.0	122	137	16714
	2	5.0	140	147	20580
	3	6.3	24	274	6576
	4	6.3	8	804	6432
	5	6.3	8	562	4496
	6	6.3	8	485	3880
	7	6.3	8	621	4968
	8	6.3	8	750	6000
	9	6.3	8	749	5992
	10	10.0	1	271	271
	11	10.0	4	149	596
	12	10.0	2	265	530
CA60	13	10.0	2	321	642
	14	10.0	2	570	1140
	15	10.0	2	637	1274
	16	10.0	1	296	296
	17	10.0	2	480	960
	18	10.0	1	179	179
	19	10.0	1	109	109
	20	10.0	2	522	1044
	21	10.0	3	621	1863
	22	10.0	1	387	387
	23	10.0	2	687	1374
	24	12.5	2	759	1518
CA60	25	12.5	1	163	163
	26	12.5	2	824	1648
	27	16.0	2	270	540
	28	16.0	2	326	652
	29	16.0	2	277	554
	30	16.0	1	272	272
	31	16.0	2	355	710
	32	16.0	2	807	1614
	33	16.0	2	284	568
	34	16.0	2	863	1726
	35	16.0	2	748	1496
	36	16.0	2	792	1584
Resumo do aço					
AÇO	DIAM (mm)	C.TOTAL (m)	PESO + 10 % (kg)		
CA50	6.3	383.5	103.2		
	10.0	106.7	72.3		
	12.5	33.3	35.3		
	16.0	97.2	168.7		
CA60	5.0	373	63.2		
PESO TOTAL (kg)					
CA50	379.5				
CA60	63.2				
Volume de concreto (C-30) = 4.81 m³					
Área de forma = 50.27 m²					

DOCUMENTOS DE REFERÊNCIAS:

NOTAS:
TODAS AS MEDIDAS ESTÃO EM METRO.

LEGENDA:

REV. 00	21/01/2025	EMISSION INICIAL		LUCAS TRISTÃO	LÍDIA MARTINS
Nº	DATA	REVISÃO		DES.	RESP.

Características do Projeto		5 - OS VENTOS INCIDENTES NAS FACES X (90°) E Y (0°) , RESPECTIVAMENTE, NÃO OCORREM SIMULTANEAMENTE.	
1 - COBRIMENTO DAS ARMADURAS - PILARES E VIGAS:	3.0 cm		
2 - COBRIMENTO DAS ARMADURAS - LAJES E ESCADAS:	3.0 cm		
3 - COBRIMENTO DAS ARMADURAS - FUNDAÇÃO:	4.5 cm		
4- PREVER LASTRO DE CONCRETO MAGRO (5 cm) SOB AS ESTRUTURAS EM CONCRETO.			
NOTAS 1 : DURABILIDADE		NOTAS 2 : NORMAS	
1 - CLASSE DE AGRESSIVIDADE AMBIENTAL: II		- NBR 06118 - 2023 - Projeto de Estruturas de Concreto armado	
2 - MÓDULO DE ELASTICIDADE > 35.42 GPa		- NBR 06120 - 2019 - Cargas para o Cálculo de Estruturas de edificações - Procedimento	
3 - FATOR A/C < 0.4		- NBR 06123 - 2023 - Forças Devidas ao Vento em Edificações	
4 - AÇO CA 50A e CA 60B		- NBR 8681 - 2003 - Ações e Segurança nas Estruturas	
5 - CONCRETO CLASSE > 30 MPa		- NBR 6122 - 2022 - Projeto e execução de Fundações	
6 - CONSUMO DE CIMENTO > 350 Kg/m3			

- LEGENDA DA PLANTA DE LOCAÇÃO
- ORIENTAÇÃO DOS EIXOS DOS PILARES
 - ORIENTAÇÃO DOS EIXOS DOS PILARES

NOTAS 3 : GERAIS

- Dimensões em Centímetros e Níveis em metros
- Conferir as disposição das armaduras antes do concretagem.
- A Responsabilidade pela fiscalização da obra é do Engº resp Técnico.
- Aconselhamos moldagem de corpos de prova para cada caminhão betoneira.
- Respeitar os prazos mínimos para retirada de formas e escoramentos.
- Evitar romper concreto após endurecido, com marreta e talhadeira.
- Toda e qualquer alteração no respectivo projeto, o Calculista deverá ser consultado e o mesmo deverá emitir seu parecer por escrito.



PROJETO ESTRUTURAL

PROJETO ESTRUTURAL

Contratado.
CREA-MG: 199774/D

CONTRATADO:
Kayo Henrique Moreira

Endereço:
Rua: Brasília, nº 395
Bairro: Centro, Alameda - MG

Email:
engayvi.kayomoreira@gmail.com

CLIENTE:
SECRETARIA DE ATENÇÃO PRIMÁRIA À SAÚDE

OBRA: MINISTÉRIO DA SAÚDE

ENDEREÇO OBRA:
UNIDADE BÁSICA DE SAÚDE

32

Número Cliente:
01/2024

DATA	28/08/2024	ENTREGA	28/08/2024	REVISÃO	00
NOME					
VISTO					

Classe Concreto-MPa: 30

ESCALA: INDICADAS EM PLANTA

DESENHO NÚMERO: 00001

MOD: EST

REVISÃO: 00

FOLHA: 32/34

TÍTULO: DETALHAMENTO DAS VIGAS EM CONCRETO ARMADO
NÍVEL DO PAVIMENTO COBERTURA 2

REFERÊNCIA: (1°DIEDRO)

PROPRIETÁRIO

AUTOR DO PROJETO

P.R.E.O.

PROGRAMA / PROJETO:
PROPOSTA DE NOVA IMPLANTAÇÃO DE UNIDADE BÁSICA DE SAÚDE - PORTE I, RUA PROFESSORA EVANGELINA GUEDES NO PQ. ALDEIA, CAMPOS DOS GOYTACAZES/RJ.

ASSUNTO: DETALHAMENTO DAS VIGAS EM CONCRETO ARMADO
NÍVEL DO PAVIMENTO COBERTURA 2

ESCALA: INDICADA

CLÁUDIO VALADARES	LÍDIA MARTINS	LÍDIA MARTINS	LUCAS TRISTÃO	21/01/25
RESPONSÁVEL PELO PROJETO	GERENCIADOR	DESENVOLVIDO	DESENHO	DATA

NOME DO ARQUIVO / Nº DO PROJETO: 1390-EDF-E5T-PC-032-R00

32/34

PREFEITURA DE
CAMPOS
UMA NOVA HISTÓRIA

SECRETARIA MUNICIPAL
DE PLANEJAMENTO URBANO,
MOBILIDADE E MEIO AMBIENTE
SUBSECRETARIA MUNICIPAL DE
PLANEJAMENTO URBANO E PROJETOS ESPECÍFICOS

P1=P2=P3=P6=P10=P12=
=P13=P14=P16=P17=P22=
=P26=P27=P28=P29=P30=
=P32=P33=P39=P40=P41=
=P42=P45=P46=P50

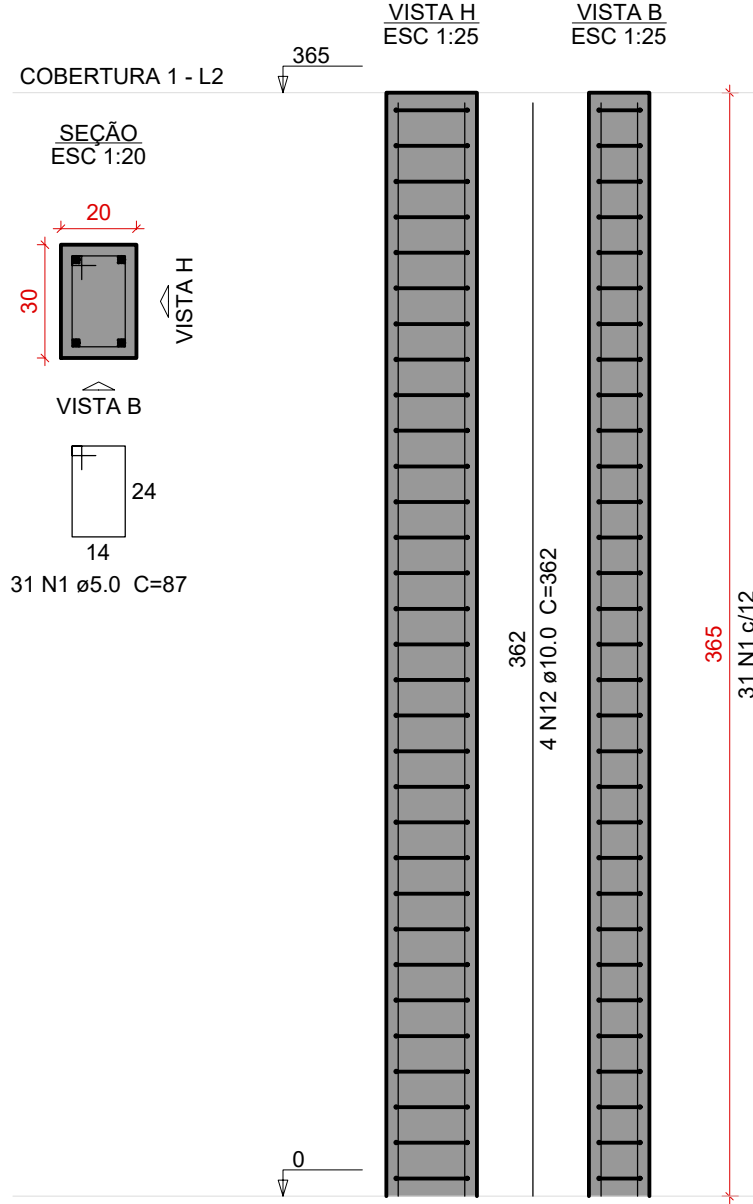

P5

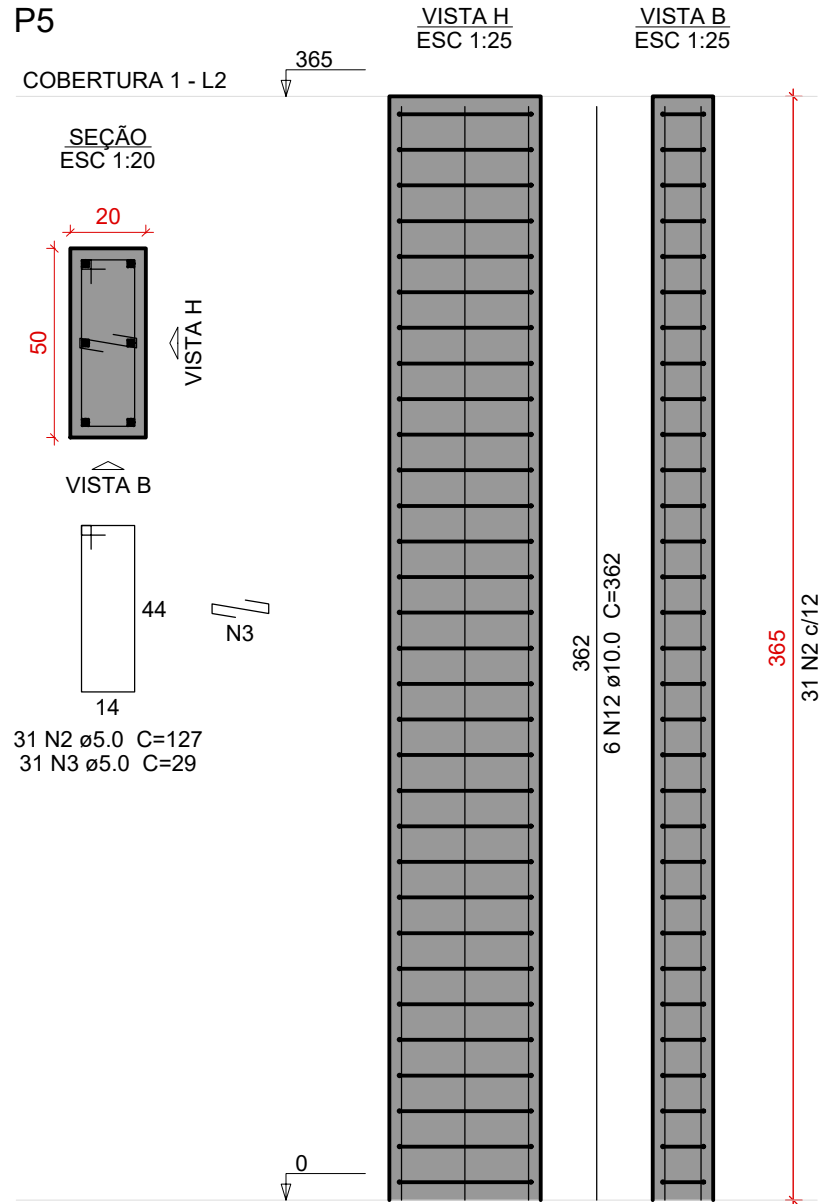

P7

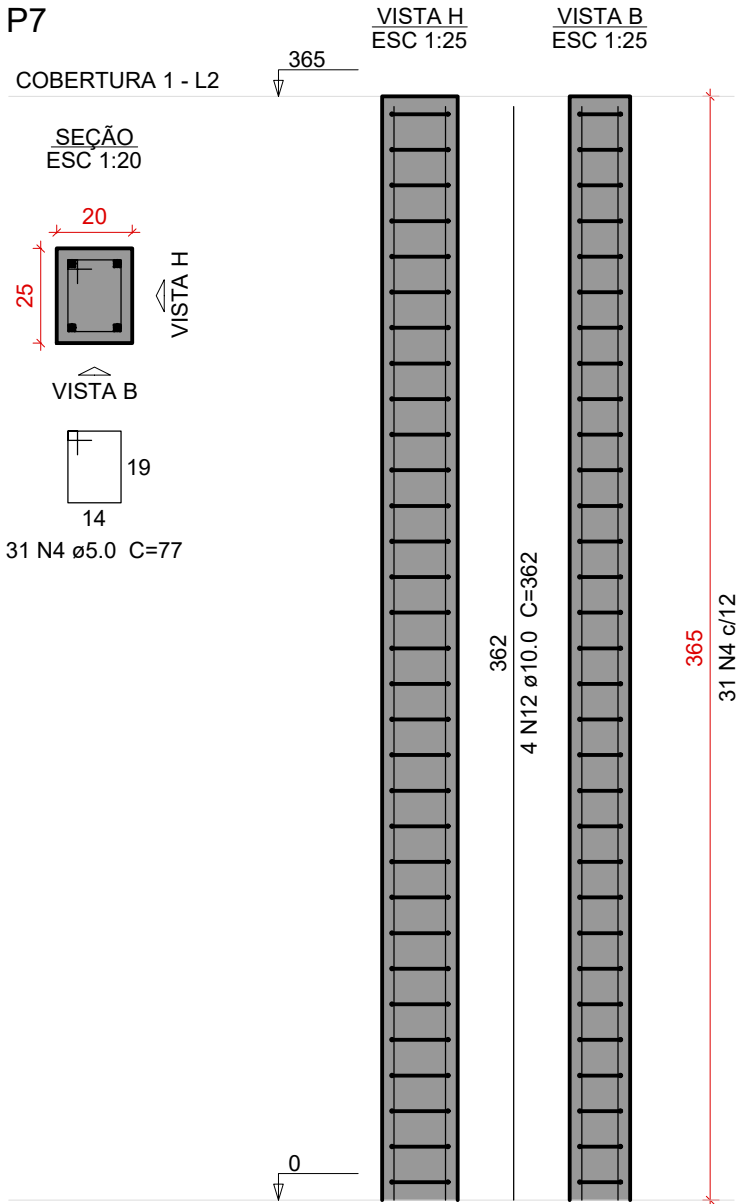

P11

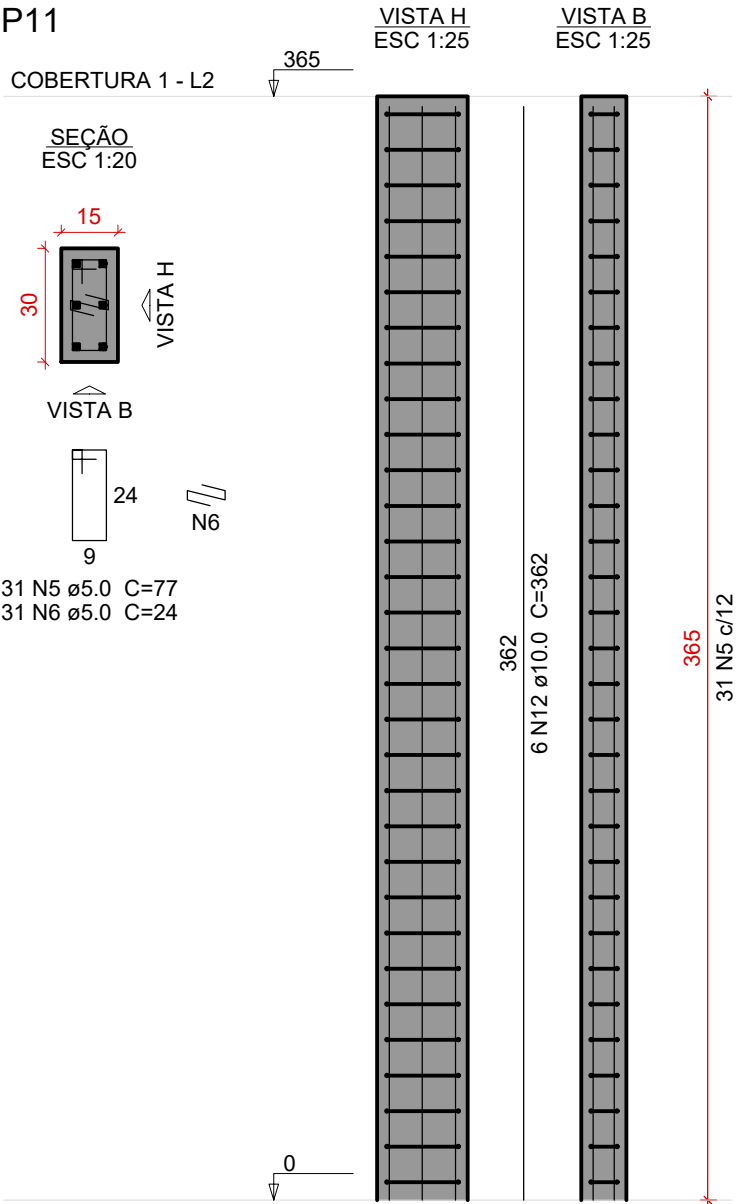

P15=P25=P31

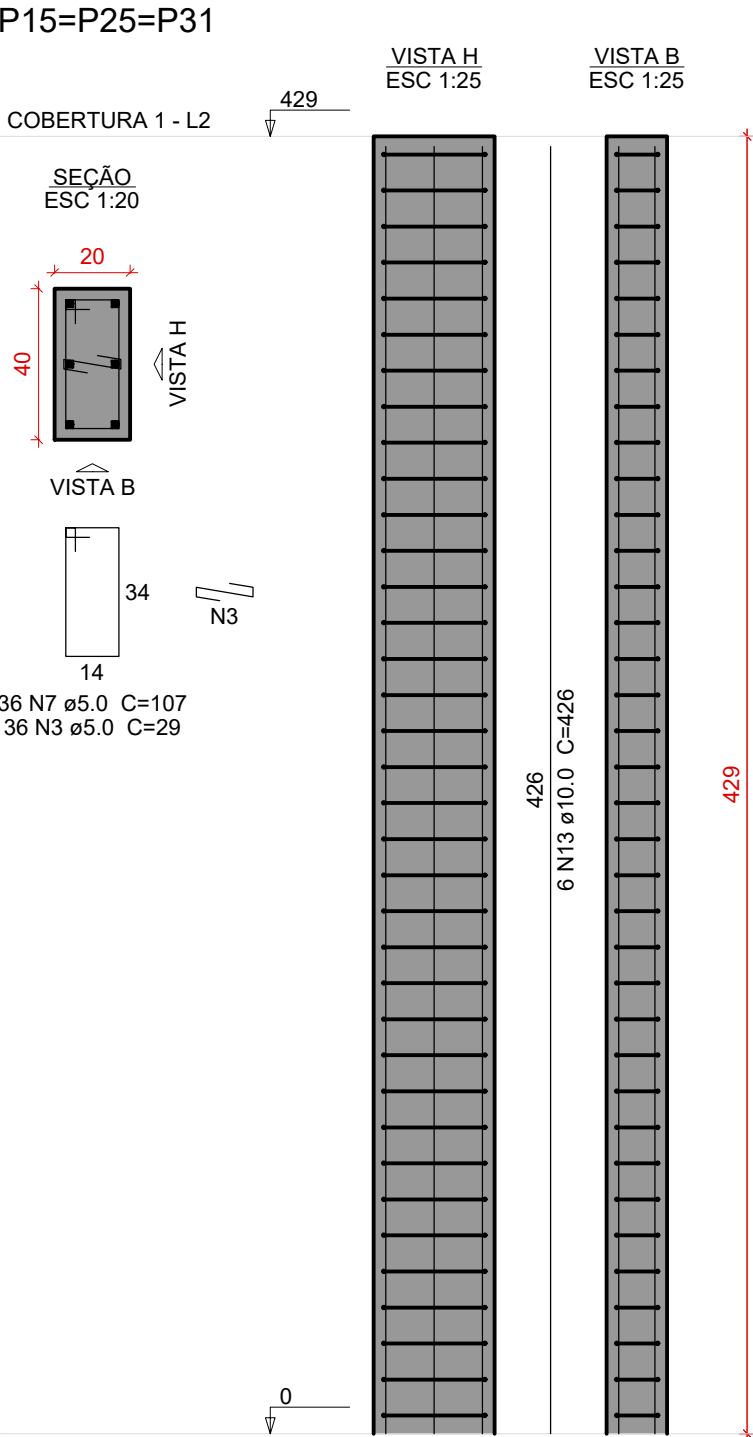

P18

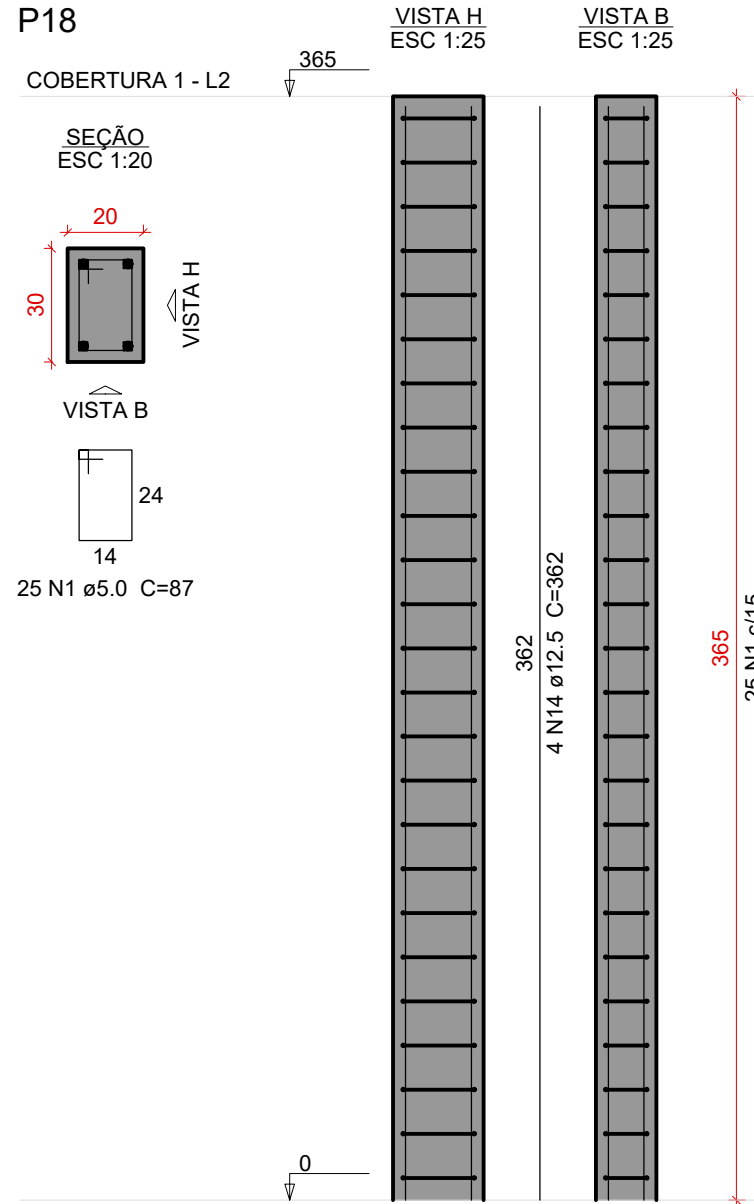

Relação do aço

AÇO	N	DIAM (mm)	QUANT	C.UNIT (cm)	C.TOTAL (cm)
CA60	1	5.0	800	87	69600
	2	5.0	31	127	3937
	3	5.0	449	29	13021
	4	5.0	31	77	2387
	5	5.0	93	77	7161
	6	5.0	31	24	744
	7	5.0	108	107	11556
	8	5.0	62	157	9734
	9	5.0	155	67	10385
	10	5.0	62	167	10354
	11	5.0	31	153	4743
CA50	12	10.0	184	362	66608
	13	10.0	18	426	7668
	14	12.5	4	362	1448

Resumo do aço

AÇO	DIAM (mm)	C.TOTAL (m)	PESO + 10 % (kg)
CA50	10.0	742.8	503.7
CA60	12.5	14.5	15.3
CA60		5.0	1436.3
PESO TOTAL (kg)			
CA50	519.1		
CA60	243.5		

Volume de concreto (C-30) = 10.92 m³
Área de forma = 174.8 m²

P19=P34

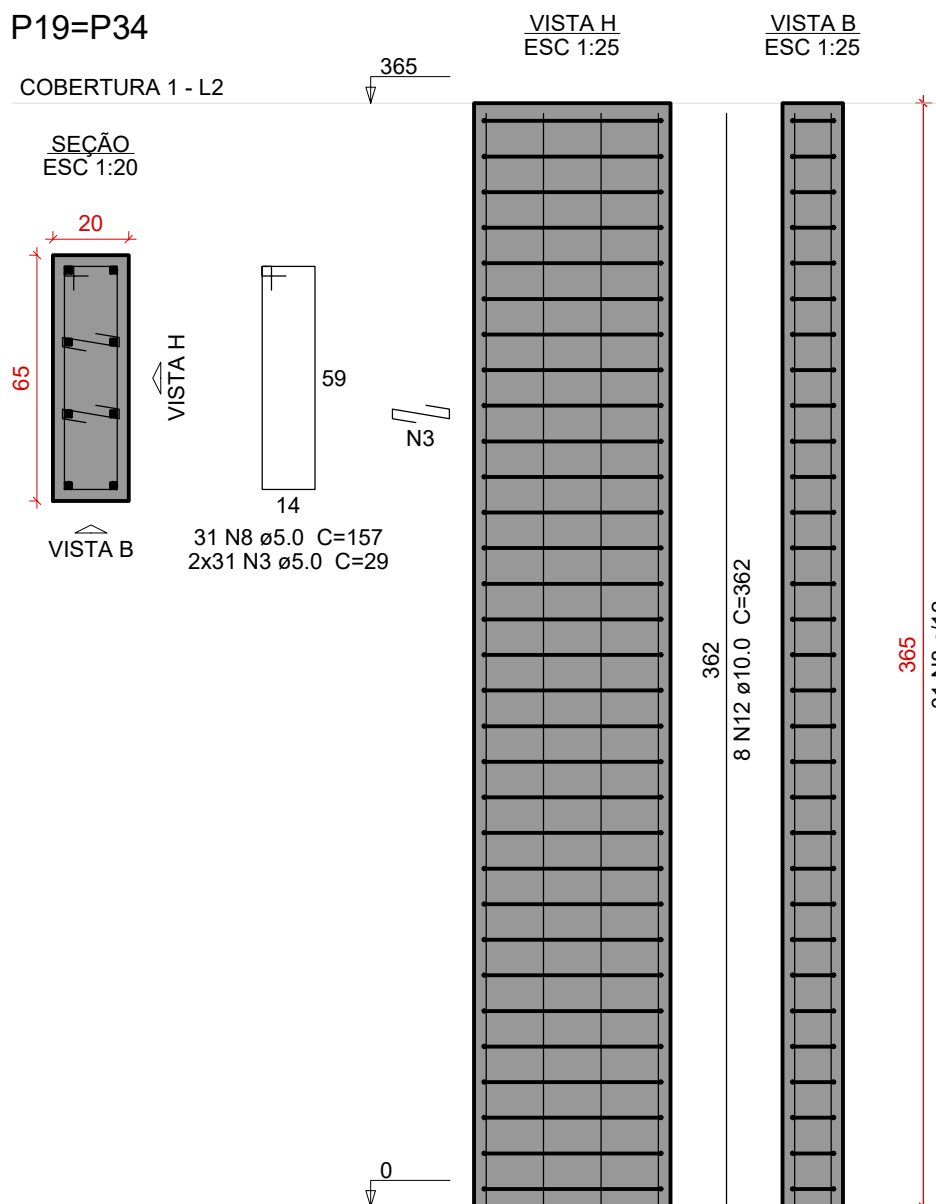

P20=P21=P23=P24=P48

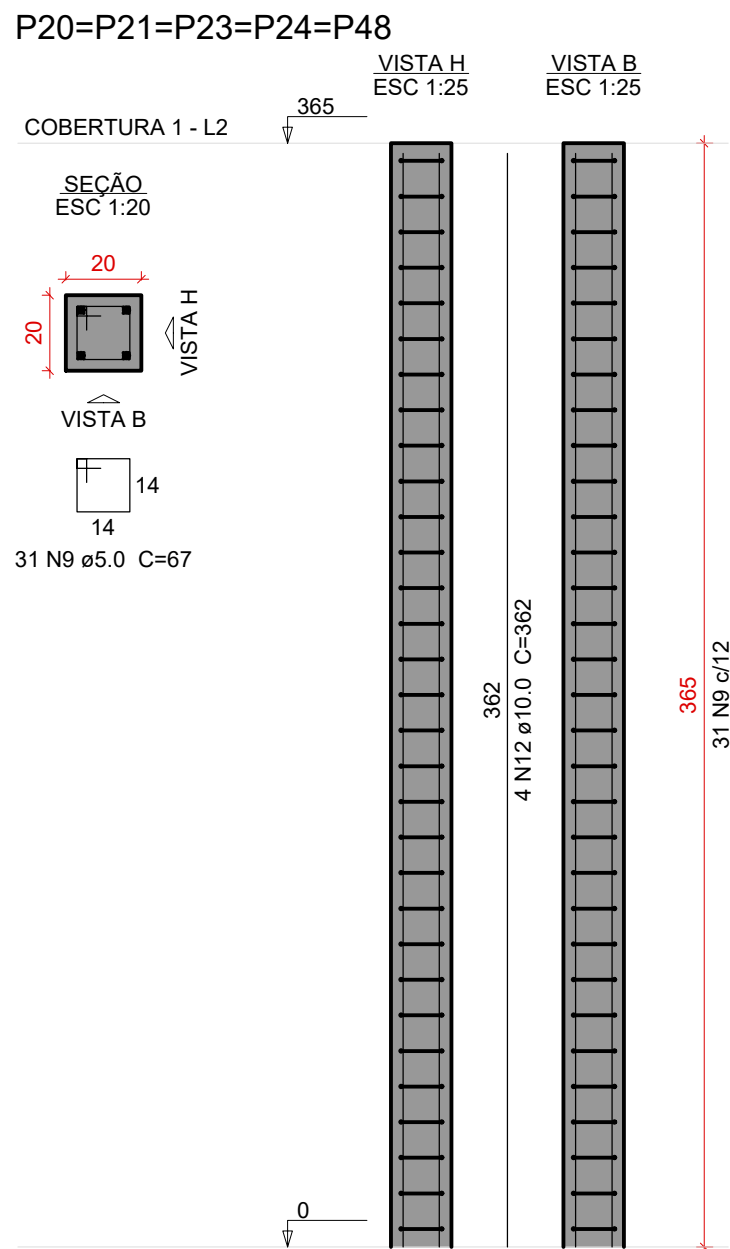

P35=P43

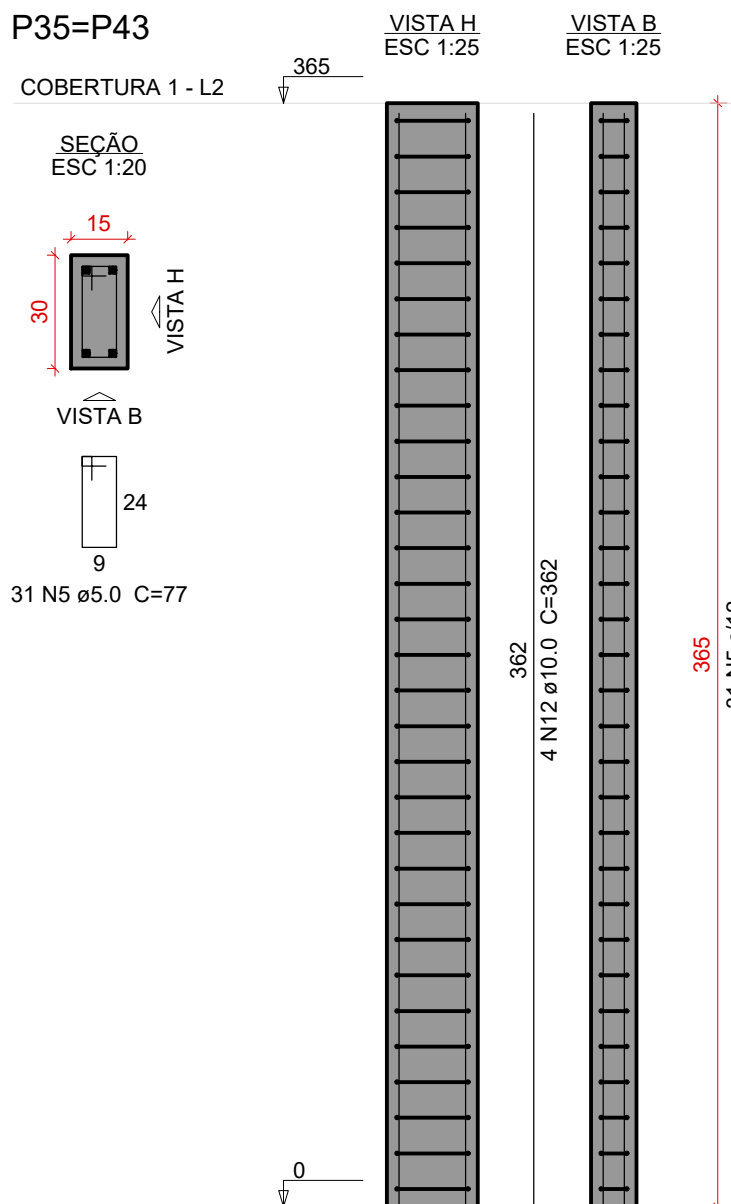

P44=P57

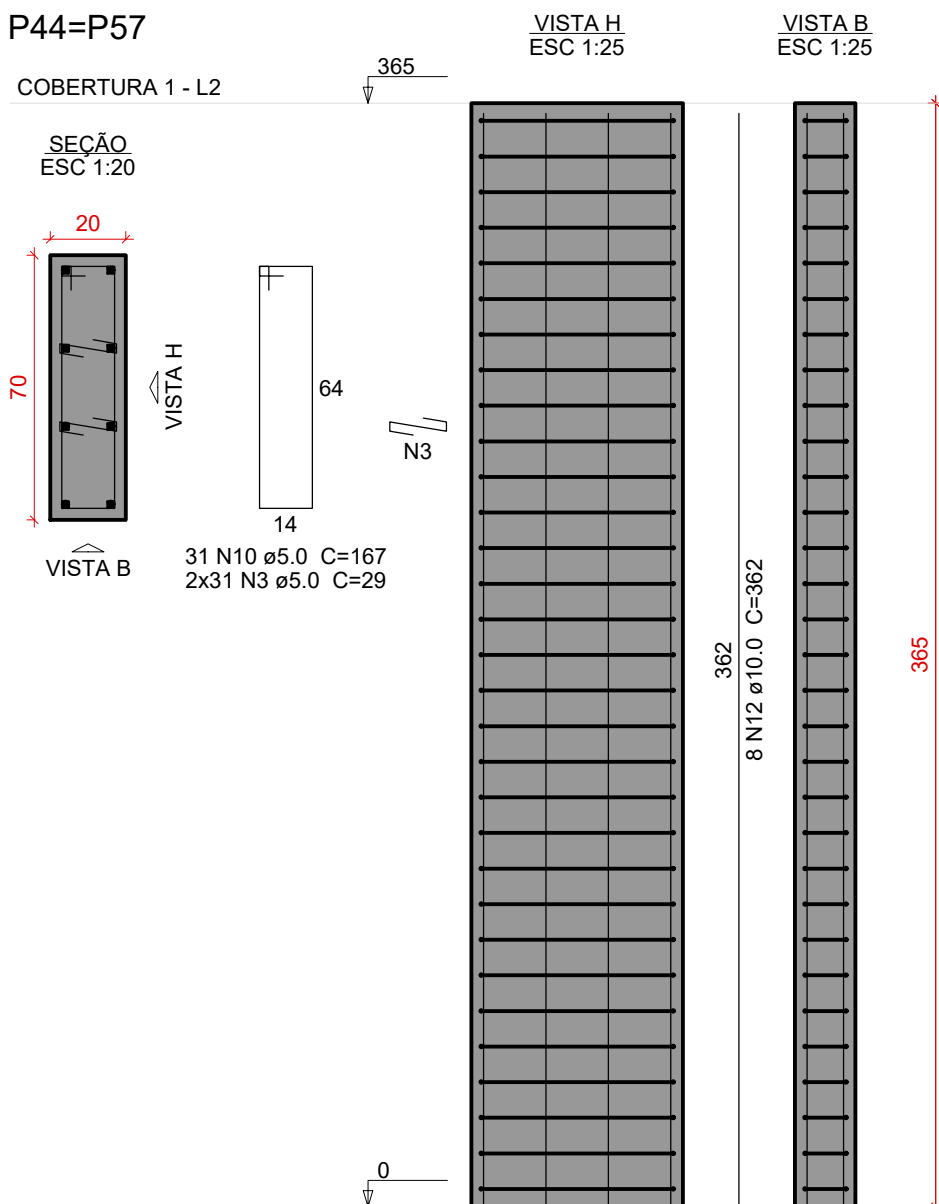

P47

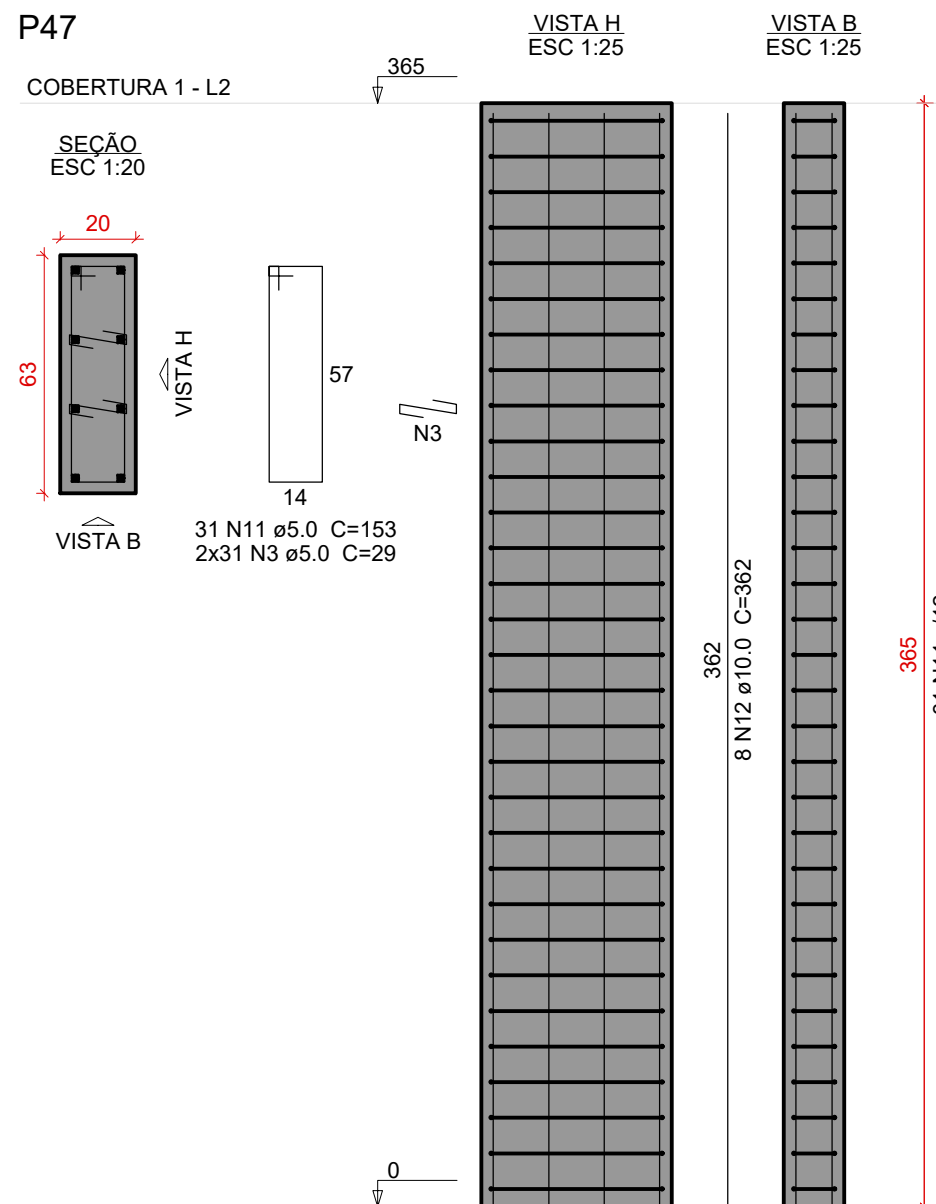

Características do Projeto		5 - OS VENTOS INCIDENTES NAS FACES X (90°) E Y (0°), RESPECTIVAMENTE, NÃO OCORREM SIMULTANEAMENTE.
1 - COBRIMENTO DAS ARMADURAS - PILARES E VIGAS:	3.0 cm	
2 - COBRIMENTO DAS ARMADURAS - LAJES E ESCADAS:	3.0 cm	
3 - COBRIMENTO DAS ARMADURAS - FUNDAÇÃO:	4.5 cm	
4- PREVER LASTRO DE CONCRETO MAGRO (5 cm) SOB AS ESTRUTURAS EM CONCRETO.		
NOTAS 1 : DURABILIDADE		NOTAS 2 : NORMAS
1 - CLASSE DE AGRESSIVIDADE AMBIENTAL: II		- NBR 06118 - 2023 - Projeto de Estruturas de Concreto armado
2 - MÓDULO DE ELASTICIDADE > 35.42 GPa		- NBR 06120 - 2019 - Cargas para o Cálculo de Estruturas de edificações - Procedimento
3 - FATOR A/C < 0.4		- NBR 06123 - 2023 - Forças Devidas ao Vento em Edificações
4 - AÇO CA 50A e CA 60B		
5 - CONCRETO CLASSE > 30 MPa		- NBR 8681 - 2003 - Ações e Segurança nas Estruturas
6 - CONSUMO DE CIMENTO > 350 Kg/m³		- NBR 6122 - 2022 - Projeto e execução de Fundações

LEGENDA DA PLANTA DE LOCAÇÃO

- ORIENTAÇÃO DOS EIXOS DOS PILARES
- ORIENTAÇÃO DOS EIXOS DOS PILARES

NOTAS 3 : GERAIS

- Dimensões em Centímetros e Níveis em metros
- Conferir as disposição das armaduras antes da concretagem.
- A Responsabilidade pela fiscalização da obra é do Engº resp Técnico.
- Aconselhamos moldagem de corpos de prova para cada caminhão betoneira.
- Respeitar os prazos mínimos para retirada de formas e escoramentos.
- Evitar romper concreto após endurecido, com marreta e talhadeira.
- Toda e qualquer alteração no respectivo projeto, o Calculista deverá ser consultado e o mesmo deverá emitir seu parecer por escrito.



PROJETO ESTRUTURAL

PROJETO ESTRUTURAL		CONTRATADO: Kayo Henrique Moreira	CLIENTE: SECRETARIA DE ATENÇÃO PRIMÁRIA À SAÚDE
Endereço: Rua: Brasília, n° 395 Bairro: Centro - Areado - MG		OBRA: MINISTÉRIO DA SAÚDE	
Contratado, CREA-MG: 198774/D	Email: eng@vivi.kayomoreira@gmail.com	ENDEREÇO OBRA: UNIDADE BÁSICA DE SAÚDE	Número Cliente: 01/2024
DATA: 28/08/2024	VERIF: 28/08/2024	ENTREGA: 00	REVISÃO: 00
NOME: VISTO	UNIDADE: (EXCETO INDICADO) cm		
Classe Concreto-MPa: 30	ESCALA: INDICADAS EM PLANTA	DESENHO NÚMERO: 00001	MOD: EST
TÍTULO: DETALHAMENTO DOS PILARES EM CONCRETO ARMADO NÍVEL TERREO AO NÍVEL COBERTURA 1		REFERÊNCIA: (1°DIEDRO)	FOLHA: 33/34

DOCUMENTOS DE REFERÊNCIAS:

NOTAS:
TODAS AS MEDIDAS ESTÃO EM METRO.

LEGENDA:

REV. 00	21/01/2025	EMIÇÃO INICIAL	LUCAS TRISTÃO	LÍDIA MARTINS
N°	DATA	REVISÃO	DES.	RESP.

PROPRIETÁRIO

AUTOR DO PROJETO

P.R.E.O.

PROGRAMA / PROJETO:
PROPOSTA DE NOVA IMPLANTAÇÃO DE UNIDADE BÁSICA DE SAÚDE - PORTE I, RUA PROFESSORA EVANGELINA GUEDES NO PQ. ALDEIA, CAMPOS DOS GOYTACAZES/RJ.

ASSUNTO: DETALHAMENTO DOS PILARES EM CONCRETO ARMADO NÍVEL DO PAVIMENTO COBERTURA 1

CLÁUDIO VALADARES	LÍDIA MARTINS	LÍDIA MARTINS	LUCAS TRISTÃO	21/01/25
RESPONSÁVEL PELO PROJETO	GERENCIADOR	DESENVOLVIDO	DESENHO	DATA

NOME DO ARQUIVO / Nº DO PROJETO: 1390-EDF-E5T-PC-033-R00 33/34



PREFEITURA DE
CAMPOS
UMA NOVA HISTÓRIA

SECRETARIA MUNICIPAL
DE PLANEJAMENTO URBANO,
MOBILIDADE E MEIO AMBIENTE
SUBSECRETARIA MUNICIPAL DE
PLANEJAMENTO URBANO E PROJETOS ESPECÍFICOS

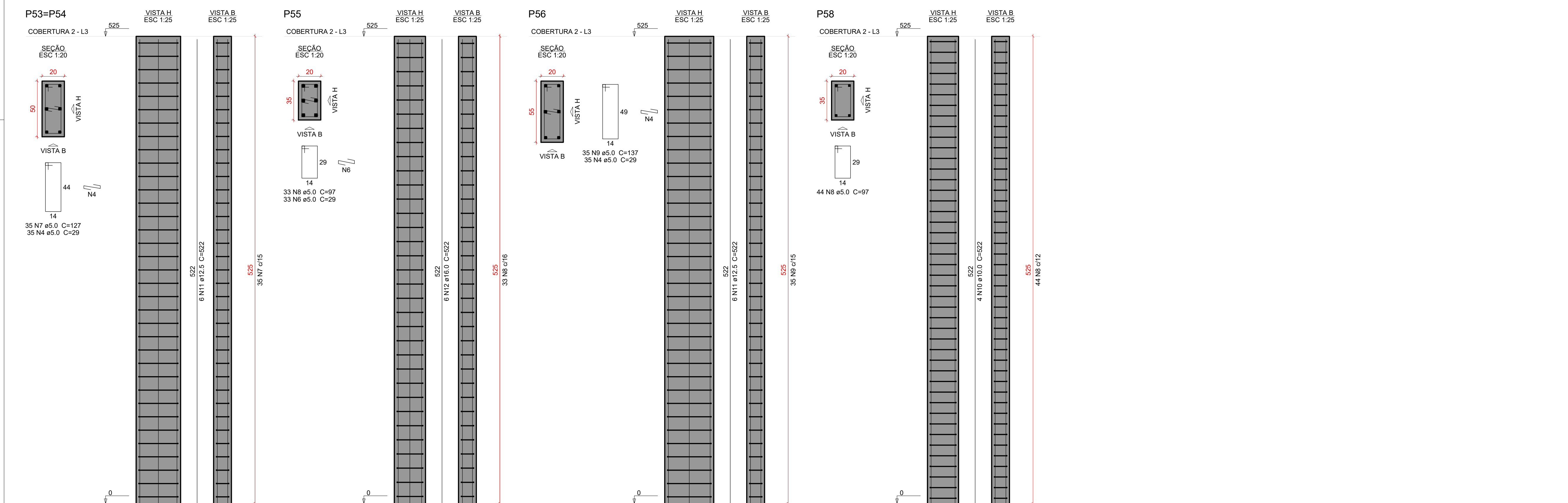

Relação do aço					
		P58	P38		
		P49	P51		
		P55	P56		
ACO	N	DIAM (mm)	QUANT	C UNIT (cm)	C TOTAL (cm)
CA60	1	5.0	112	107	11984
	2	5.0	255	147	37465
	3	5.0	484	29	14036
	4	5.0	140	29	4006
	5	5.0	35	77	2695
	6	5.0	66	29	1914
	7	5.0	77	127	8890
	8	5.0	77	97	7469
	9	5.0	35	137	4795
	10	10.0	50	522	26100
CA25	11	12.5	36	522	18792
	12	16.0	16	522	8352

AÇO	DIAM (mm)	C.TOTAL (m)	PESO + 10 % (kg)
CA50	10.0	261	177
	12.5	188	199.1
	16.0	83.6	145
CA60	5.0	933.3	158.2
PESO TOTAL (kg)			
CA50	521.1		
CA60	158.2		

Volume de concreto (C-30) = 7.67 m³
Área de forma = 108.15 m²

DOCUMENTOS DE REFERÊNCIAS:

NOTAS:

TODAS AS MEDIDAS ESTÃO EM METRO

LEGENDA

REV. OO	21/01/2025	EMISSÃO INICIAL	LUCAS TRISTÃO	ÚDIA MARTINS
Nº	DATA	REVISÃO	DES.	RESP.

PROPRIETÁRIO

AUTOR DO PROJETO

P.R.E.O.

PROGRAMA / PROJETO:
PROPOSTA DE NOVA IMPLANTAÇÃO DE UNIDADE BÁSICA DE SAÚDE
- PORTE I, RUA PROFESSORA EVANGELINA GUEDES NO PQ. ALDEIA,
CAMPOS DOS GOYTACAZES/RJ.

ASSUNTO: DETALHAMENTO DOS PILARES EM CONCRETO ARMADO
NÍVEL DO PAVIMENTO COBERTURA 2

CLÁUDIO VALADARES	LÍDIA MARTINS	LÍDIA MARTINS	LUCAS TRISTÃO	21/01/25
RESPONSÁVEL PELO PROJETO	GERENCIADO	DESENVOLVIDO	DESENHO	DATA

NOME DO ARQUIVO / Nº DO PROJETO: 1390-EDF-EST-PC-034-R00 34/34



**SECRETARIA MUNICIPAL
DE PLANEJAMENTO URBANO,
MOBILIDADE E MEIO AMBIENTE**

SUBSECRETARIA MUNICIPAL DE
PLANEJAMENTO URBANO E PROJETOS ESPECÍFICOS

Características do Projeto		5 – OS OSENTOS INCIDENTES NAS FACES X (90°) E Y (0°) , RESPECTIVAMENTE, NÃO OCORREM SIMULTANEAMENTE.	
1 – COBRIMENTO DAS ARMADURAS – PILARES E VIGAS:	3,0 cm		
2 – COBRIMENTO DAS ARMADURAS – LAJES E ESCADAS:	3,0 cm		
3 – COBRIMENTO DAS ARMADURAS – FUNDAÇÃO:	4,5 cm		
4– PREVER LASTRO DE CONCRETO MAGRO (5 cm) SOB AS ESTRUTURAS EM CONCRETO.			
NOTAS 1 : DURABILIDADE		NOTAS 2 : NORMAS	
1 – CLASSE DE AGRESSIVIDADE AMBIENTAL: II		– NBR 06118 – 2023 – Projeto de Estruturas de Concreto armado	
2 – MÓDULO DE ELASTICIDADE > 35.42 GPa		– NBR 06120 – 2019 – Cargas para o Cálculo de Estruturas de edificações – Procedimento	
3 – FATOR A/C < 0.4		– NBR 06123 – 2023 – Forças Devidas ao Vento em Edificações	
4 – AÇO CA 50A e CA 60B		– NBR 8681 – 2003 – Ações e Segurança nas Estruturas	
5 – CONCRETO CLASSE > 30 MPa		– NBR 6122 – 2022 – Projeto e execução de Fundações	
6 – CONSUMO DE CIMENTO > 350 Kg/m3			

LEGENDA DA PLANTA DE LOCAÇÃO

- A** ORIENTAÇÃO DOS EIXOS DOS PILARES
- 1** ORIENTAÇÃO DOS EIXOS DOS PILARES

NOTAS 3 : GERAIS

- Dimensões em Centímetros e Níveis em metros
- Conferir as disposições das armaduras antes da concretagem.
- A Responsabilidade pela fiscalização da obra é do Eng^o resp Técnico.
- Aconselhamos moldagem de corpos de prova para cada caminhão betoneira.
- Respeitar os prazos mínimos para retirada de formas e escoramentos.
- Evitar romper concreto após endurecido, com marreta e talhadeira.
- Toda e qualquer alteração no respectivo projeto, o Calculista deverá ser consultado e o mesmo deverá emitir seu parecer por escrito.



PROJETO ESTRUTURAL

PROJETO ESTRUCTURAL		CONTRATADO Kayo Henrique Moreira		CLIENTE: SECRETARIA DE ATENÇÃO PRIMÁRIA À SAÚDE		<div style="font-size: 48pt; text-align: center;">34</div>	
Contratado. CREA-MG : 1997/74		Endereço: Rua Brasília, nº 395 Bairro: Centro, Aracaju - MG		OBRA: MINISTÉRIO DA SAÚDE		Número Cliente: 01/2024	
Email: ymaguioli.kayomoreira@gmail.com		ENDEREÇO OBRA: UNIDADE BÁSICA DE SAÚDE					
DATA 26/08/2024		ENTREGA 26/08/2024		REVISÃO 00		UNIDADE: (EXCETO INDICADO) cm	
NOME VISTO		TÍTULO: DETALHAMENTO DOS PILARES EM CONCRETO ARMADO NÍVEL: TERCEIRO AO NÍVEL COBERTURA 2		REFERÊNCIA: (1° DIEDRO) 			
Classe Concurso-MPA: 30		ESCALA: INDICADAS EM PLANTA		DESENHO NUMERO: 00001		MOD: EST REVISAO: 00	
						FOLHA: 34/34	

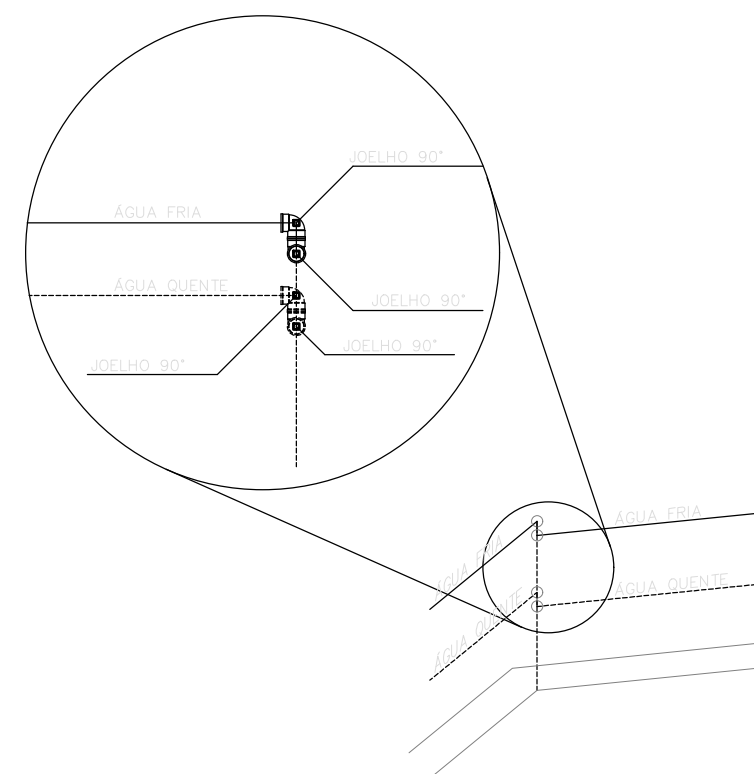
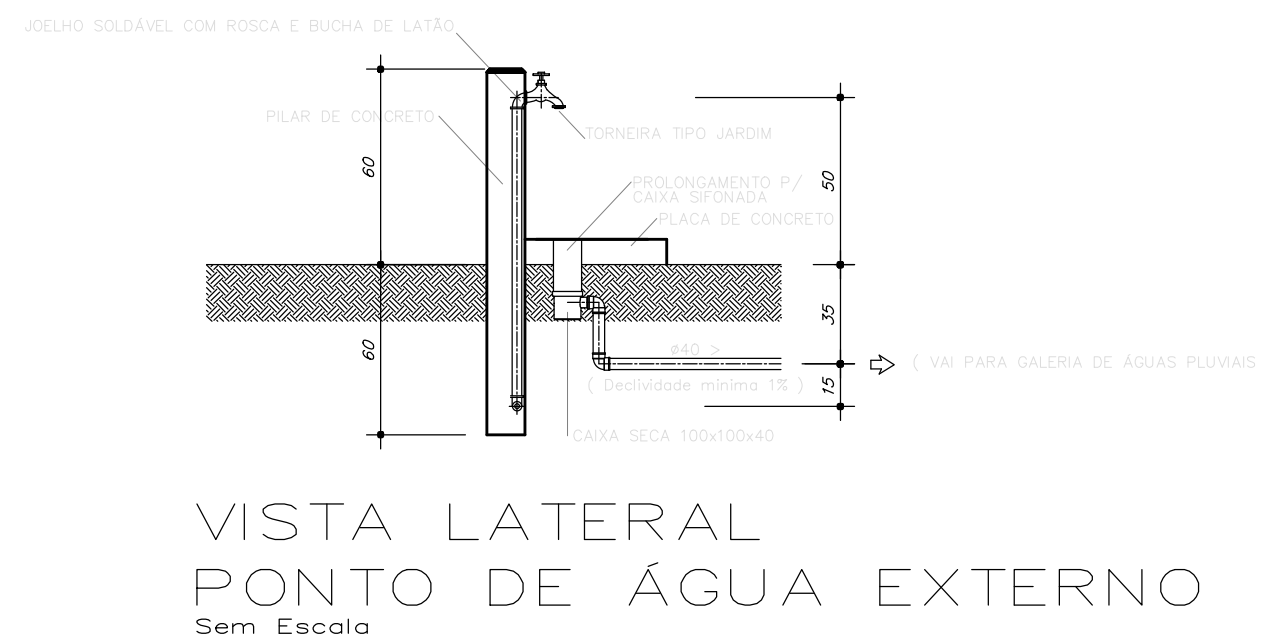
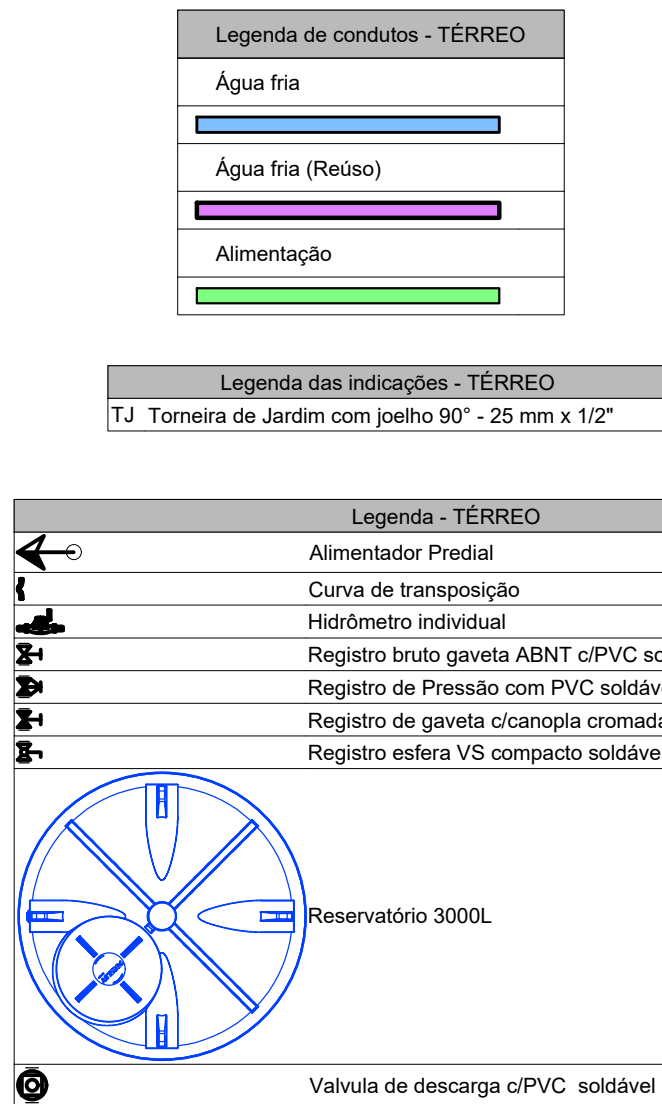

DETALHE PARA CANTOS DE PAREDE

PLANTA - HIDRÁULICO - TÉRREO
ESC. 1/50

PROJETO HIDROSSANITÁRIO						
PROJETO HIDROSSANITÁRIO		CONTRATO: Tallo Verde Pereira Fonseca	SECRETARIA SECRETARIA DE ATENÇÃO PRIMÁRIA À SAÚDE OBRA - CONSTRUÇÃO DE REDE LOCAL COMERCIAL		1	
Contrato: CREAM-SE: 266453		Endereço: Rua Marquês, 421 Cidade: São José CEP: 55010-000 FONE: (51) 36187633 FAX: (51) 36187633	PROJETO USO FORTÉ 1		Número Cadastro 47/2024	
CREAM-SE: 266453		E-mail: segsa.hidro@segsa.rs.gov.br	UNDA: (EXCETO HOCAJOS) OTI		 REFERÊNCIA (1) TERMO	
DATA FIM	PRD 15/07/2024	VERIF 15/07/2024	APROV /	TÍTULO PLANTA HIDROLOGICA, TERMO, NOTAS LÊNDICAS		
NR	NR	NR	NR	IDENTIFICADOR DO PROJETO 000001		
VR	VR	VR	VR	TÍTULO LENDAS REVISÃO 00 PÁGINA 01/04		
HR	HR	HR	HR	ESCALA [SÍMBOLO] NOS DESENHO		

[illegible]

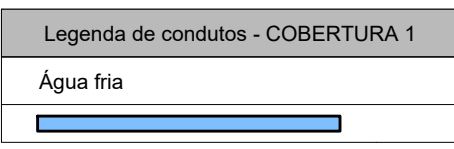

PREFEITURA DE CAMPOS
 UMA NOVA HISTÓRIA

SECRETARIA MUNICIPAL DE PLANEJAMENTO URBANO, MOBILIDADE E MEIO AMBIENTE
 SUBSECRETARIA MUNICIPAL DE PLANEJAMENTO URBANO E PROJETOS ESPECÍFICOS

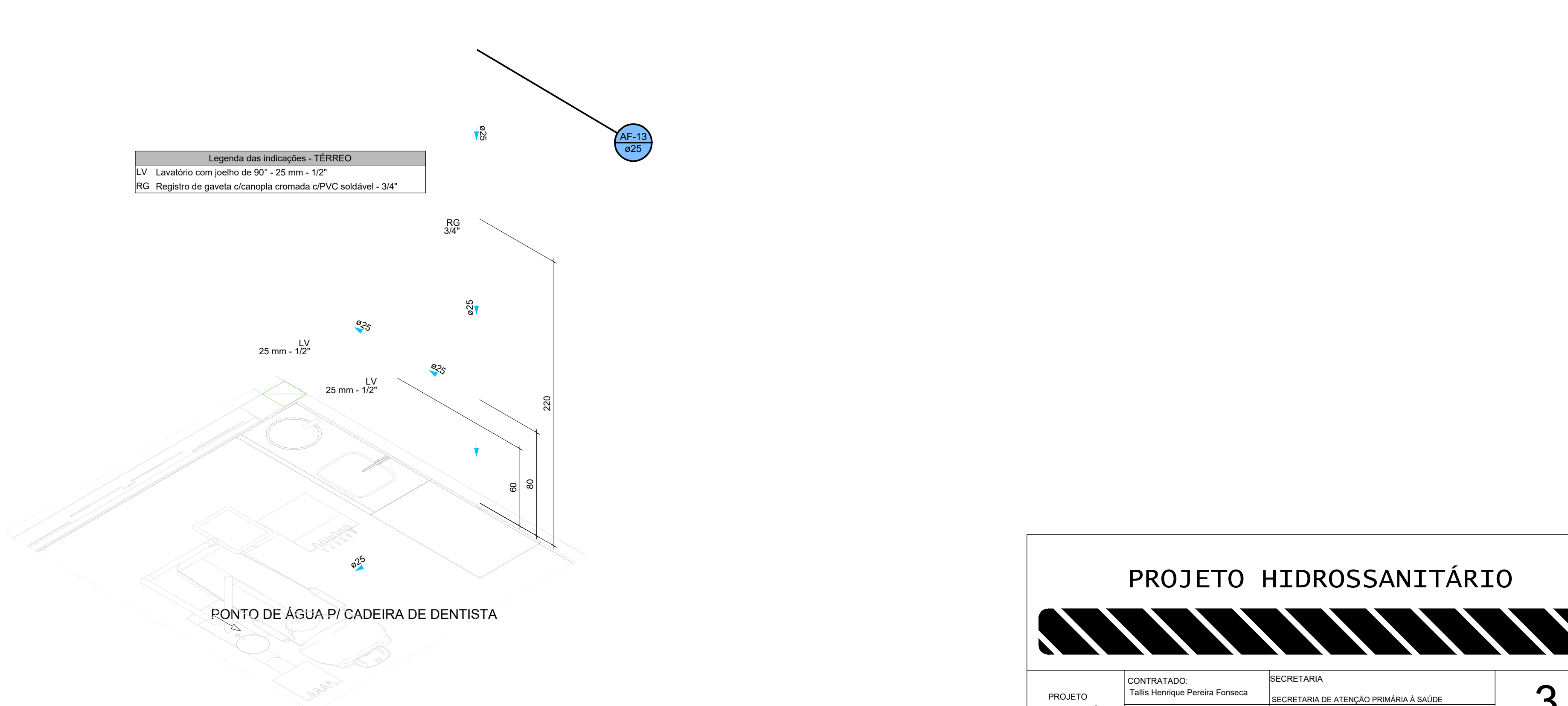
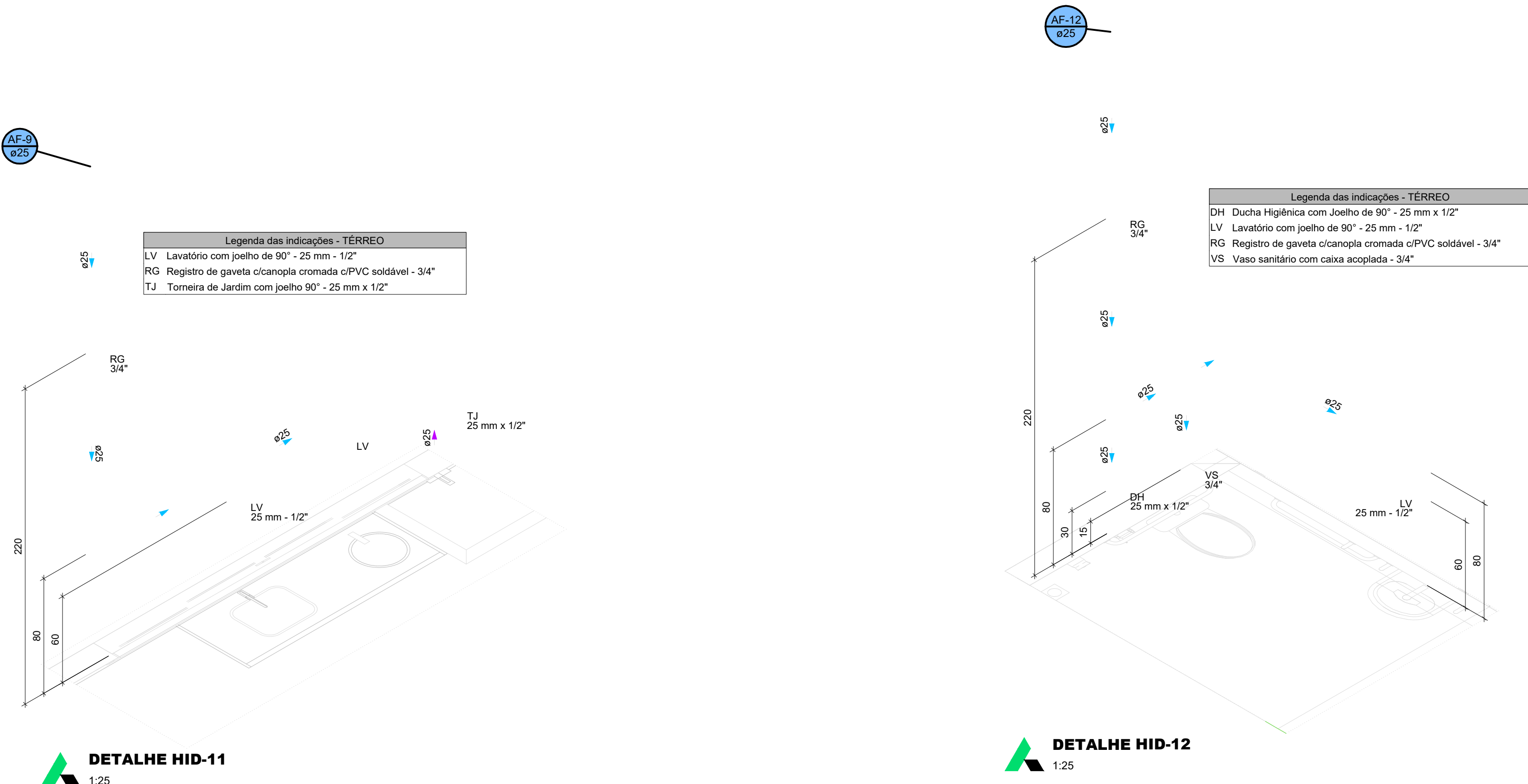
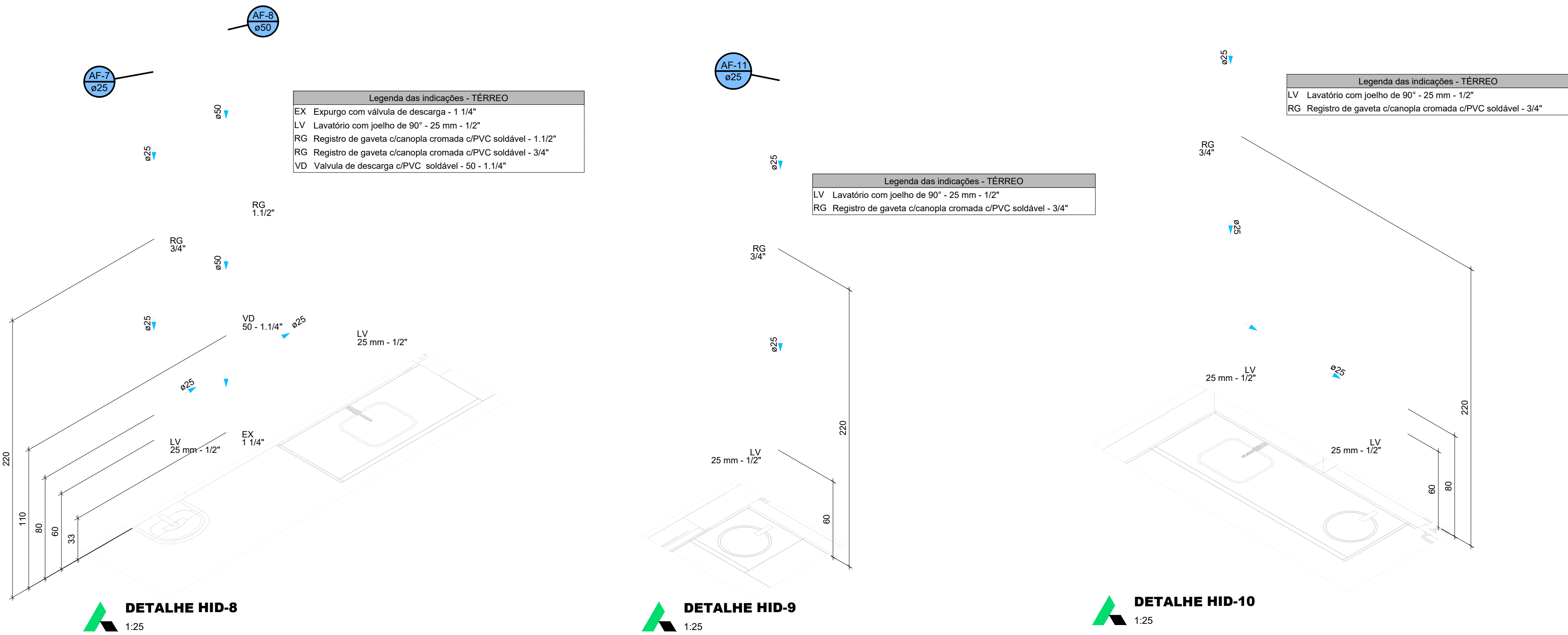
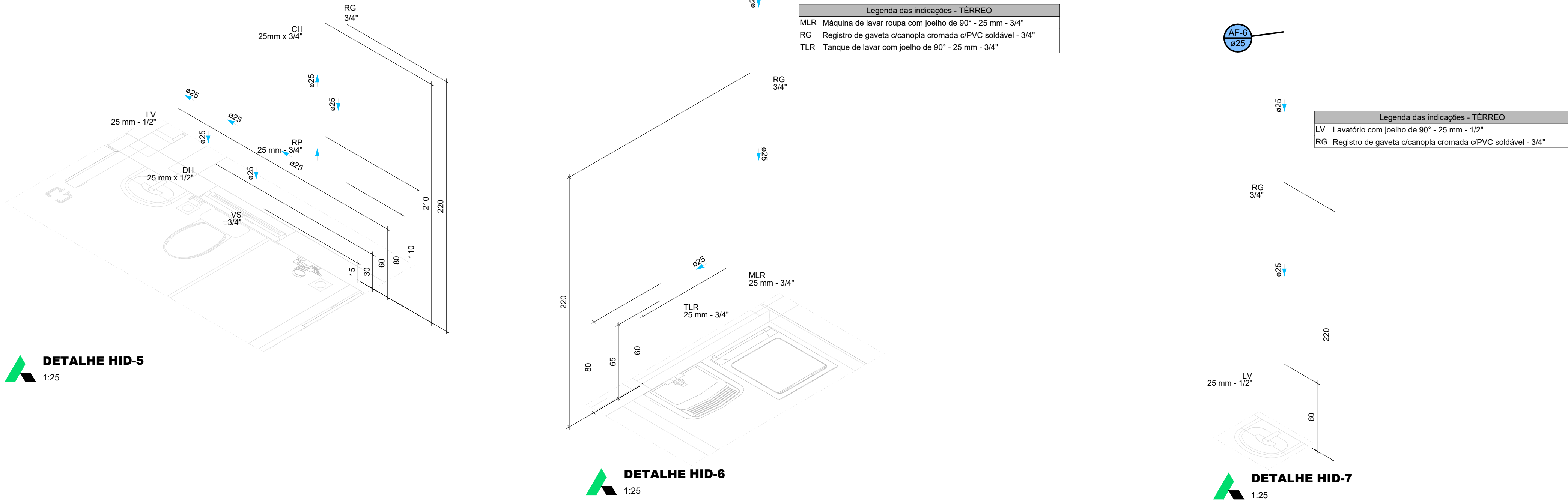
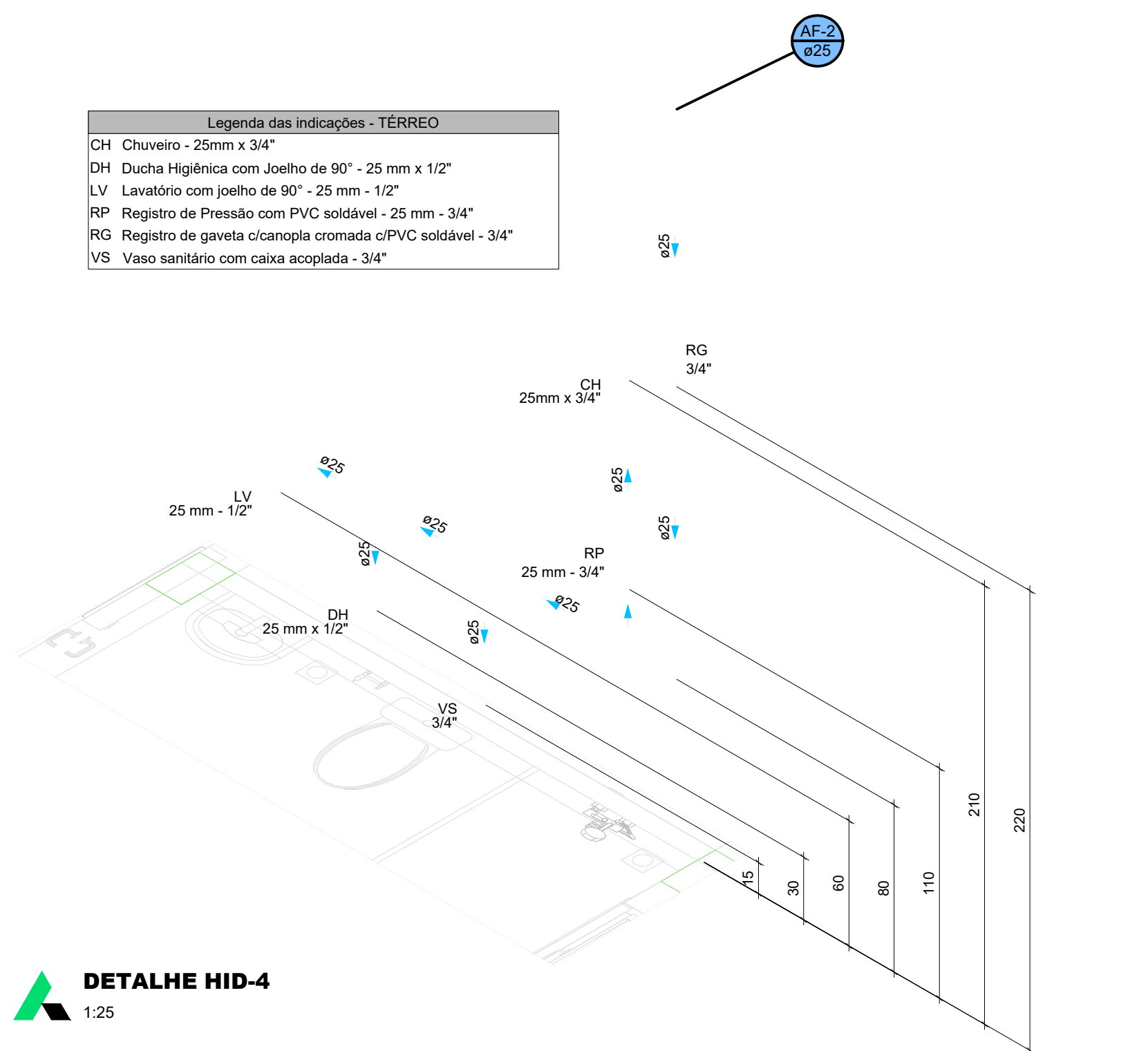
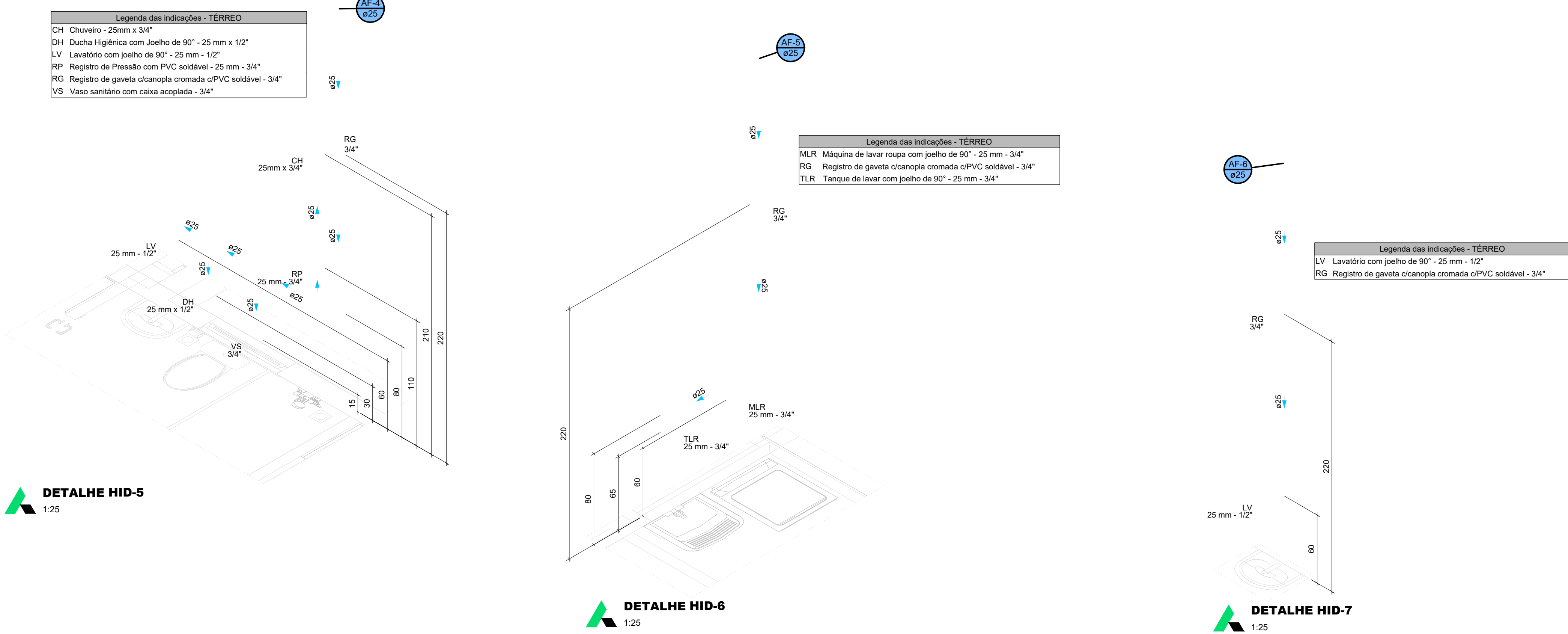
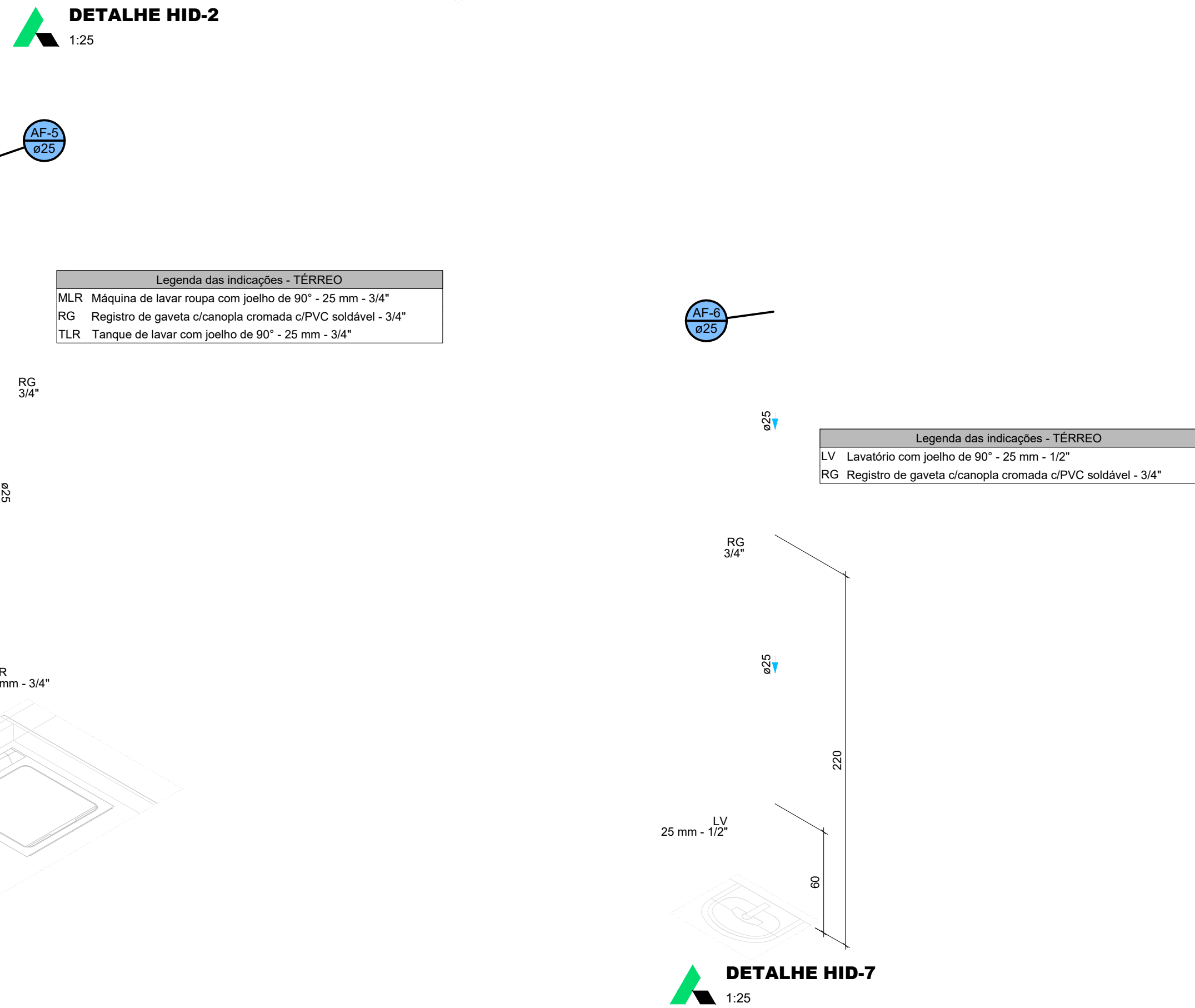
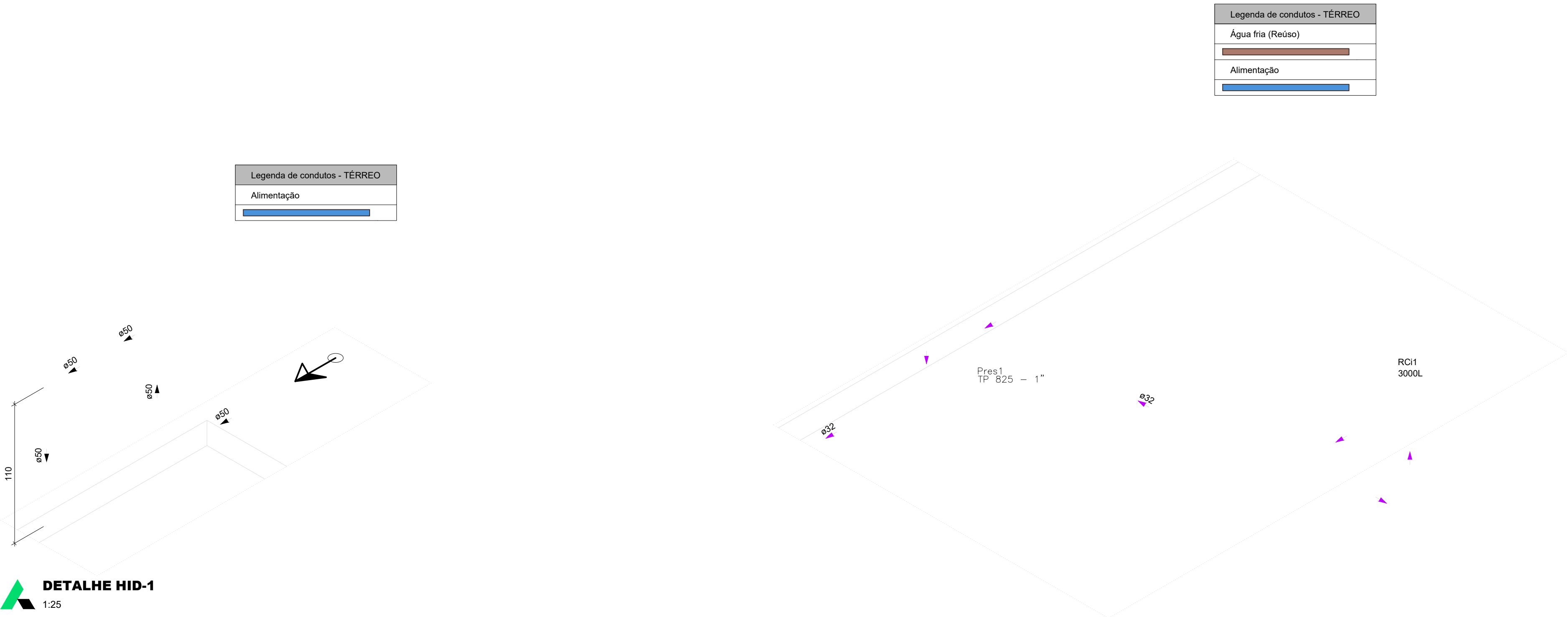

PROJETO HIDROSSANITÁRIO					
PROJETO HIDROSSANITÁRIO		CONTRATADO		SECRETARIA	
Tela-Termopla Plástica Fomeca		Rua Magalhães, 1011		SECRETARIA DE ATENÇÃO PRIMÁRIA À SAÚDE	
Endereço:		Rua Magalhães, 1011		OBRA - CONSTRUÇÃO DE IMÓVEL COMERCIAL	
Telefone:		CEL. (51) 9.9879-0032		PROJETO	
E-mail:		w333333333@gmail.com		UBS PORTE 1	
Contratado:		CRIA-MG 2844630		Número Cliente:	
DATA:		31/07/2024		47/2024	
NOME:		PRD		VERIF	
VISTO:		APROV		UNIDADE: (EXCETO INDICADO)	
HIDR		ESCALA:		REFERÊNCIA: (1º DEBIDO)	
INDICADAS NO DESENHO		DESENHO NÚMERO:		MID	
00001		HIDR		REVISO: 00	
				FOLHA: 03/07	

DOCUMENTOS DE REFERÊNCIAS:

NOTAS:
TODAS AS MEDIDAS ESTÃO EM METRO.

LEGENDA:

REV.	DO	EMISSÃO INICIAL	LUCAS TRISTÃO	LÍDIA MARTINS
Nº	DATA	REVISÃO	DES.	RESP.

PROPRIETÁRIO

AUTOR DO PROJETO

F.R.E.O.

PROGRAMA / PROJETO:
PROPOSTA DE NOVA IMPLANTAÇÃO DE UNIDADE BÁSICA DE SAÚDE - PORTE 1, RUA PROFESSORA EVANGELINA GUEDES NO PG. ALDEIA, CAMPOS DOS GOYTACAZES/RJ.

ASSUNTO: DETALHES HIDRÁULICOS, NOTAS E LEGENDAS

CLÁUDIO VALADARES
RESPONSÁVEL PLO/PROJETO

LÍDIA MARTINS
DESENVOLVIDO

LÍDIA MARTINS
DESENHO

LUCAS TRISTÃO
DATA

24/01/25

NOME DO ARQUIVO / Nº DO PROJETO:
1390-EDF-HID-003-ROO

03/07

PREFEITURA DE
CAMPOS
UMA NOVA HISTÓRIA

SECRETARIA MUNICIPAL
DE PLANEJAMENTO URBANO,
MOBILIDADE E MEIO AMBIENTE
SUBSECRETARIA MUNICIPAL DE
PLANEJAMENTO URBANO E PROJETOS ESPECÍFICOS

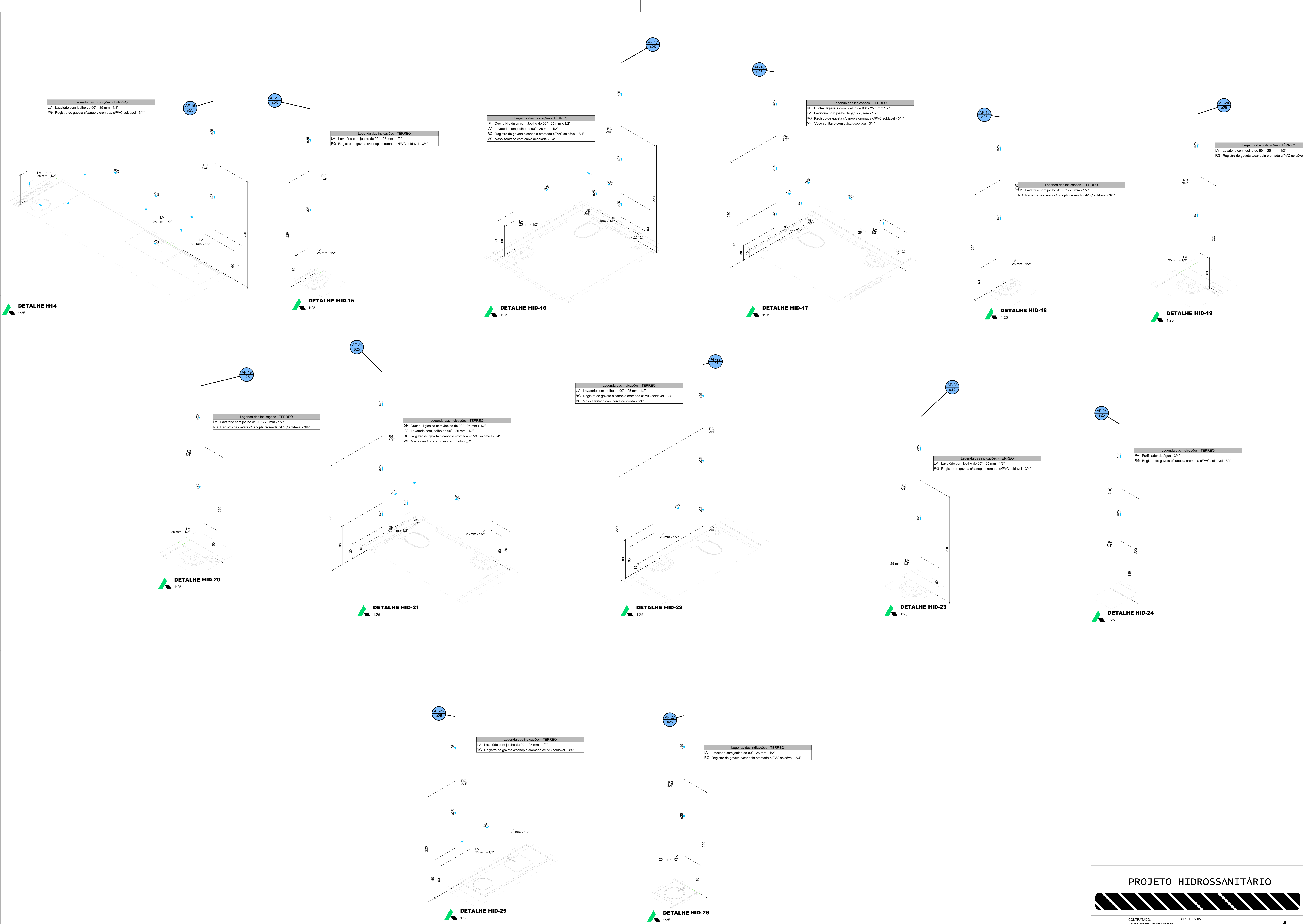

PROJETO HIDROSSANITÁRIO

PROJETO	CONTRATADO	SECRETARIA	4
HIDROSSANITARIO	Tela Henrique Pereira Fonseca	SECRETARIA DE ATENÇÃO PRIMÁRIA À SAÚDE	
	Endereço:	OBRA - CONSTRUÇÃO DE IMÓVEL COMERCIAL	
	Rua Nova, 101		
	Via Nova Faria - RJ		
Contratado:	Telefone:	PROJETO	Numero Cliente:
CREAM/RJ: 284463/D	CEL. (21) 9-8078-0332	UBS PORTE 1	47/2024
	Email:		
	eps.silva@henrique@gmail.com		
DATA:	PROJ.	VERIF.	APROV.
31/07/2024	31/07/2024		
NOME:			
VISTO			
HIDR	ESCALA:	DESENHO NÚMERO:	MOD.
	INDICADAS NO DESENHO	00001	HIDR
			REVISÃO: 00
			FOLHA: 04/07

DOCUMENTOS DE REFERÊNCIAS:

NOTAS:

TODAS AS MEDIDAS ESTÃO EM METRO.

LEGENDA:

REV.	OD.	BAIXO	EMISSÃO INICIAL	LUCAS TRISTÃO	LÍDIA MARTINS
Nº	DATA	REVISÃO	DES.	RESP.	

PROPRIETÁRIO

AUTOR DO PROJETO

F.R.E.O.

PROGRAMA / PROJETO:

PROPOSTA DE NOVA IMPLANTAÇÃO DE UNIDADE BÁSICA DE SAÚDE - PORTE 1, RUA PROFESSORA EVANGELINA GUEDES NO PQ. ALDEIA, CAMPOS DOS GOYTACAZES/RJ.

ASSUNTO: DETALHES HIDRÁULICOS, NOTAS E LEGENDAS

ESCALA: 1:25

CLÁUDIO VALADARES

LÍDIA MARTINS

LÍDIA MARTINS

LUCAS TRISTÃO

24/01/25

RESPONSÁVEL PLO/PROJETO

DESENVOLVIDO

DESENHO

DATA

NOME DO ARQUIVO / Nº DO PROJETO:

1390-EDF-HID-004-ROO

04/07

PREFEITURA DE
CAMPOS
UMA NOVA HISTÓRIA

SECRETARIA MUNICIPAL
DE PLANEJAMENTO URBANO,
MOBILIDADE E MEIO AMBIENTE
SUBSECRETARIA MUNICIPAL DE
PLANEJAMENTO URBANO E PROJETOS ESPECÍFICOS

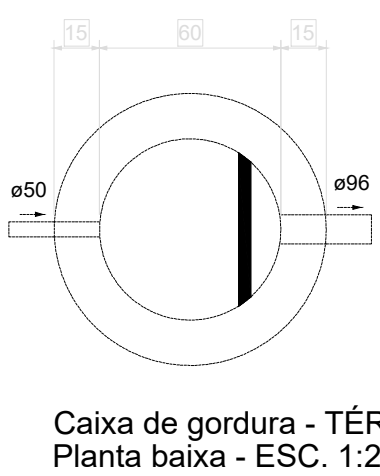

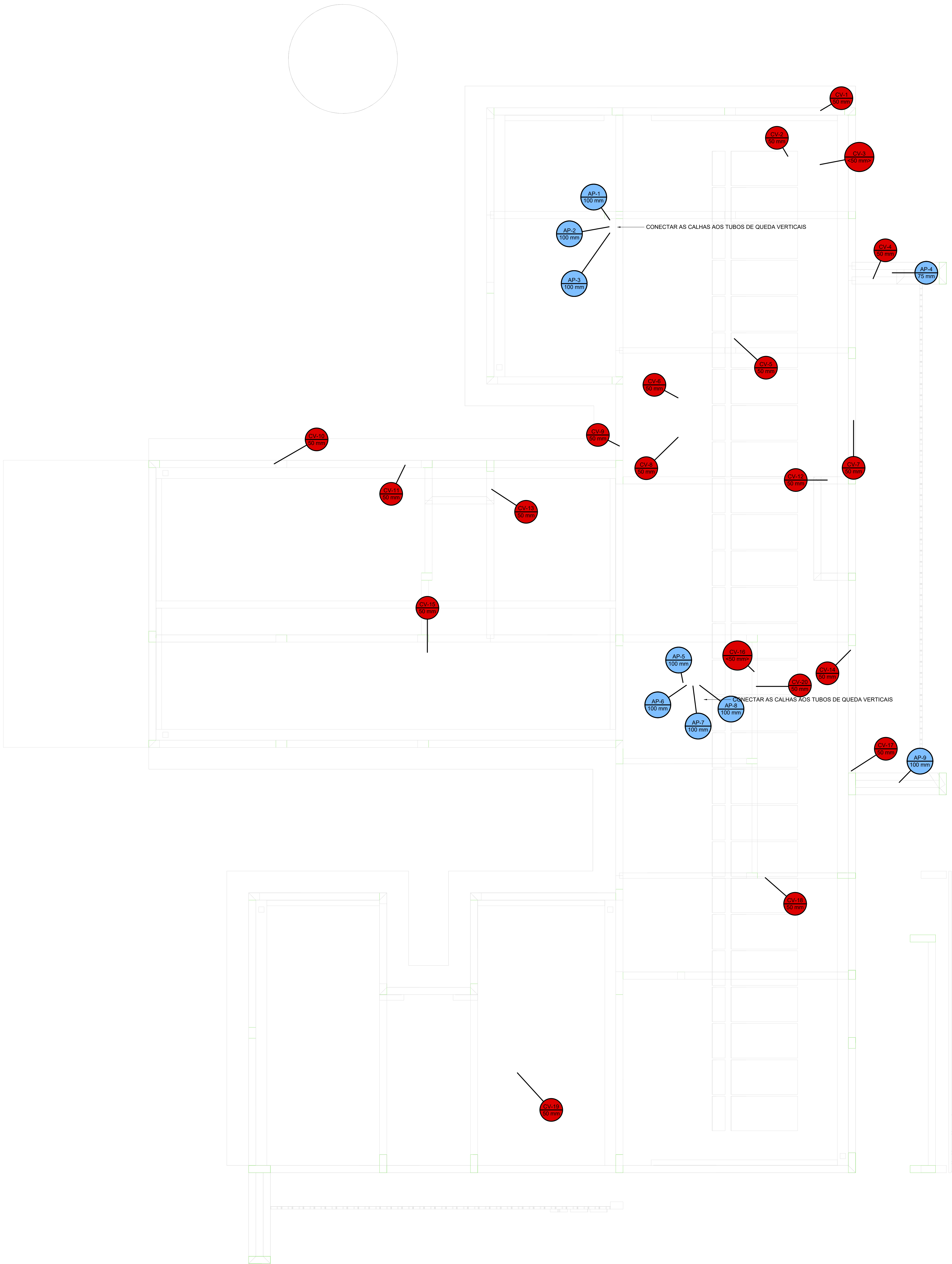

Legenda de condutos - COBERTURA 1	
Pluvial	
Ventilação	

Legenda - COBERTURA 1	
○ Lixa d'água - coluna	
● Lixa simples - coluna	
○ Terminal de ventilação - coluna	

PLANTA - SANITÁRIO - COBERTURA
ESC. 1/50

DOCUMENTOS DE REFERÊNCIAS:

NOTAS:
TODAS AS MEDIDAS ESTÃO EM METRO.

LEGENDA:

REV. OR.	24/01/2025	EMISSÃO INICIAL	LUCAS TRISTÃO	LÍDIA MARTINS
Nº	DATA	REVISÃO	DES.	RESP.

PROPRIETÁRIO

AUTOR DO PROJETO

P.R.E.O.

PROGRAMA / PROJETO:
PROPOSTA DE NOVA IMPLANTAÇÃO DE UNIDADE BÁSICA DE SAÚDE - PORTE 1, RUA PROFESSORA EVANGELINA GUEDES NO PG. ALDEIA, CAMPOS DOS GOYTACAZES/RJ.

ASSUNTO: PLANTA SANITÁRIO COBERTURA, NOTAS E LEGENDAS

CLÁUDIO VALADARES	LÍDIA MARTINS	LÍDIA MARTINS	LUCAS TRISTÃO	24/01/2025
RESPONSÁVEL PELO PROJETO	PROJECCIONADO	DESENVOLVIDO	DESENHO	DATA

NOME DO ARQUIVO / Nº DO PROJETO: I 390-EDF-HID-006-R00

06/07

PROJETO HIDROSSANITÁRIO

PROJETO HIDROSSANITÁRIO	CONTRATADO: Telo Henrique Pereira Fonseca	SECRETARIA
	Endereço: Rua Nereza, 1721 - Vila Nova, Faria - MG	SECRETARIA DE ATENÇÃO PRIMÁRIA À SAÚDE
	Telefone: (35) 9 9878-0332	CRIAÇÃO: CONSTRUÇÃO DE BAIXO COMERCIAL
	Email: willys@henriquep.com	
Contratado: CREA-MG: 284483/D	PROJETO: UBS PORTE 1	Número Cliente: 47/2024
DATA: 31/07/2024	UNIDADE: (EXCETO INICIADO) QM	REFERÊNCIA: (1º DEGRU)
NOME: VISTO	TÍTULO: PLANTA SANITÁRIO COBERTURA, NOTAS E LEGENDAS	
HIDR	DESENHO NÚMERO: 00001	MOD: HIDR
	ESCALA: INDICADAS NO DESENHO	REVISÃO: 00
		FOLHA: 06/07



SECRETARIA MUNICIPAL DE PLANEJAMENTO URBANO, MOBILIDADE E MEIO AMBIENTE
SUBSECRETARIA MUNICIPAL DE PLANEJAMENTO URBANO E PROJETOS ESPECÍFICOS

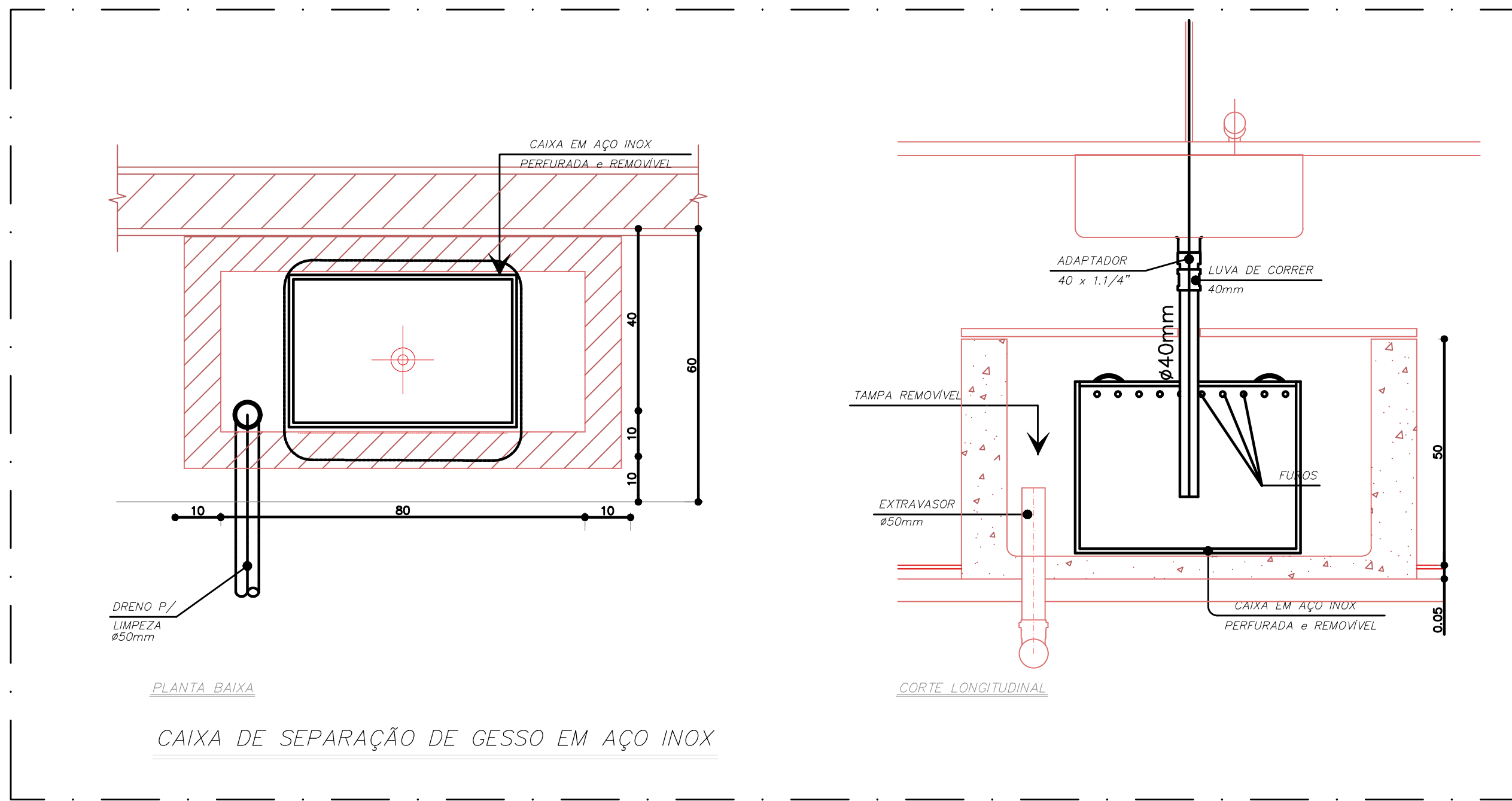
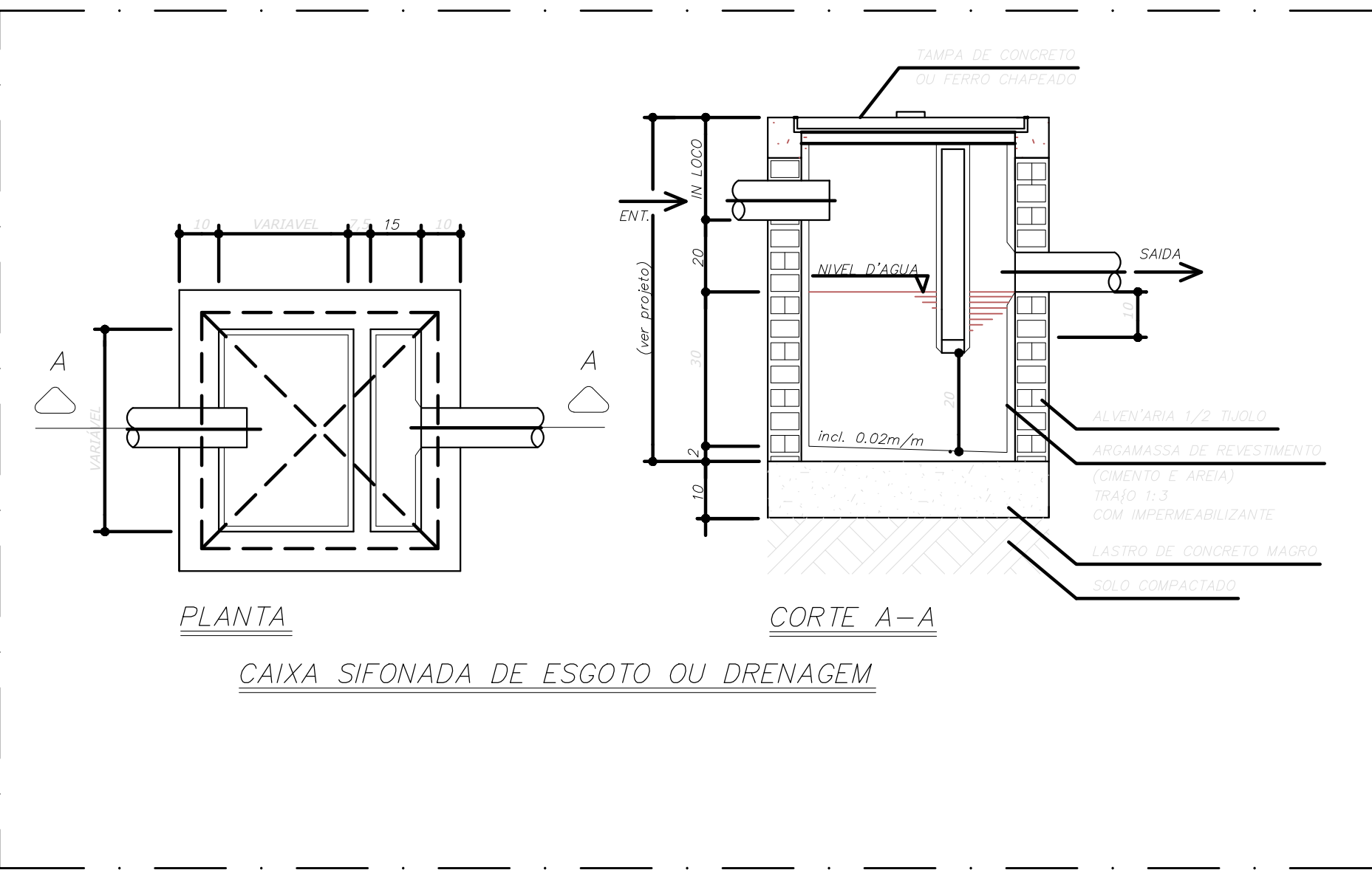
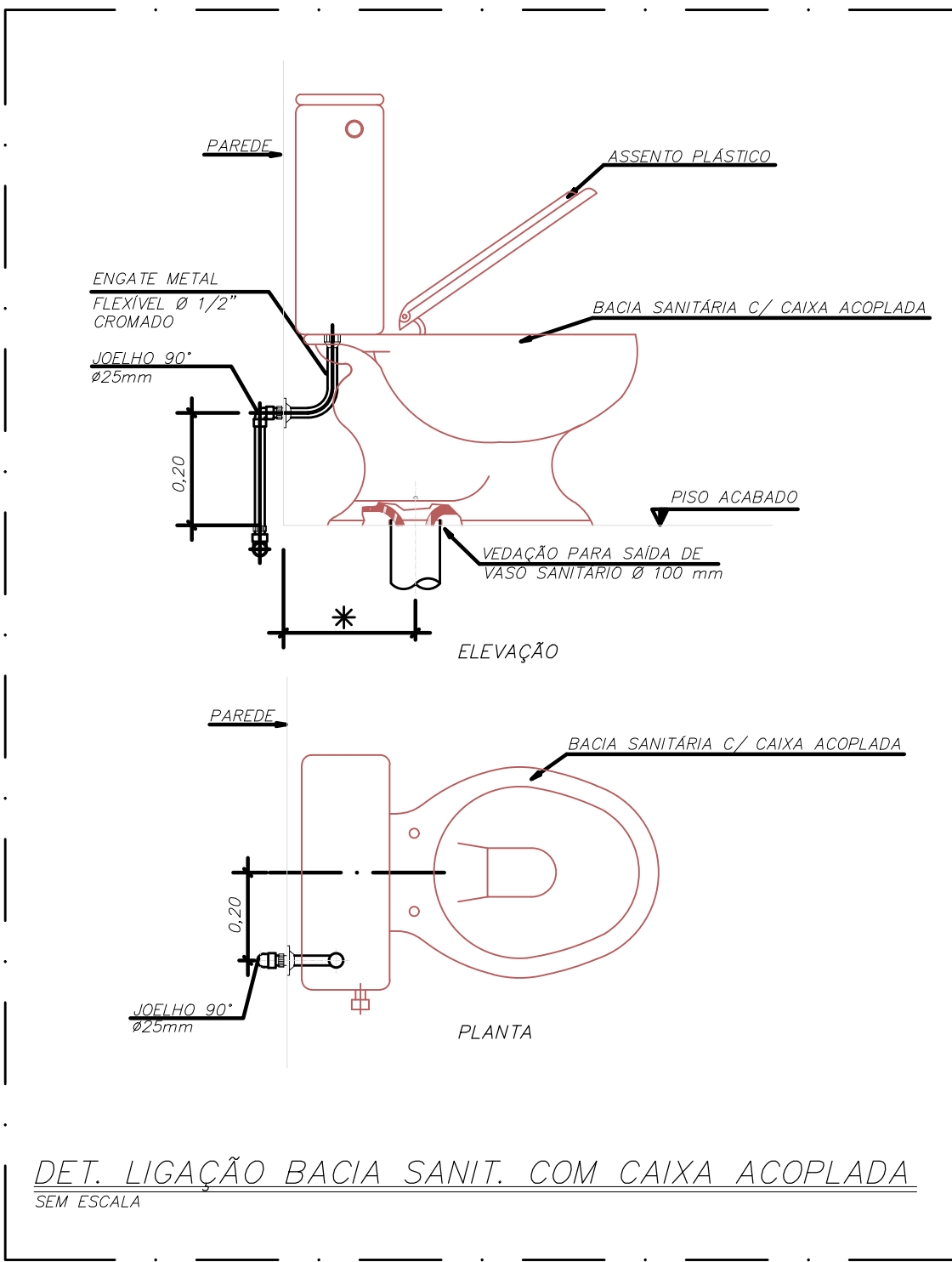
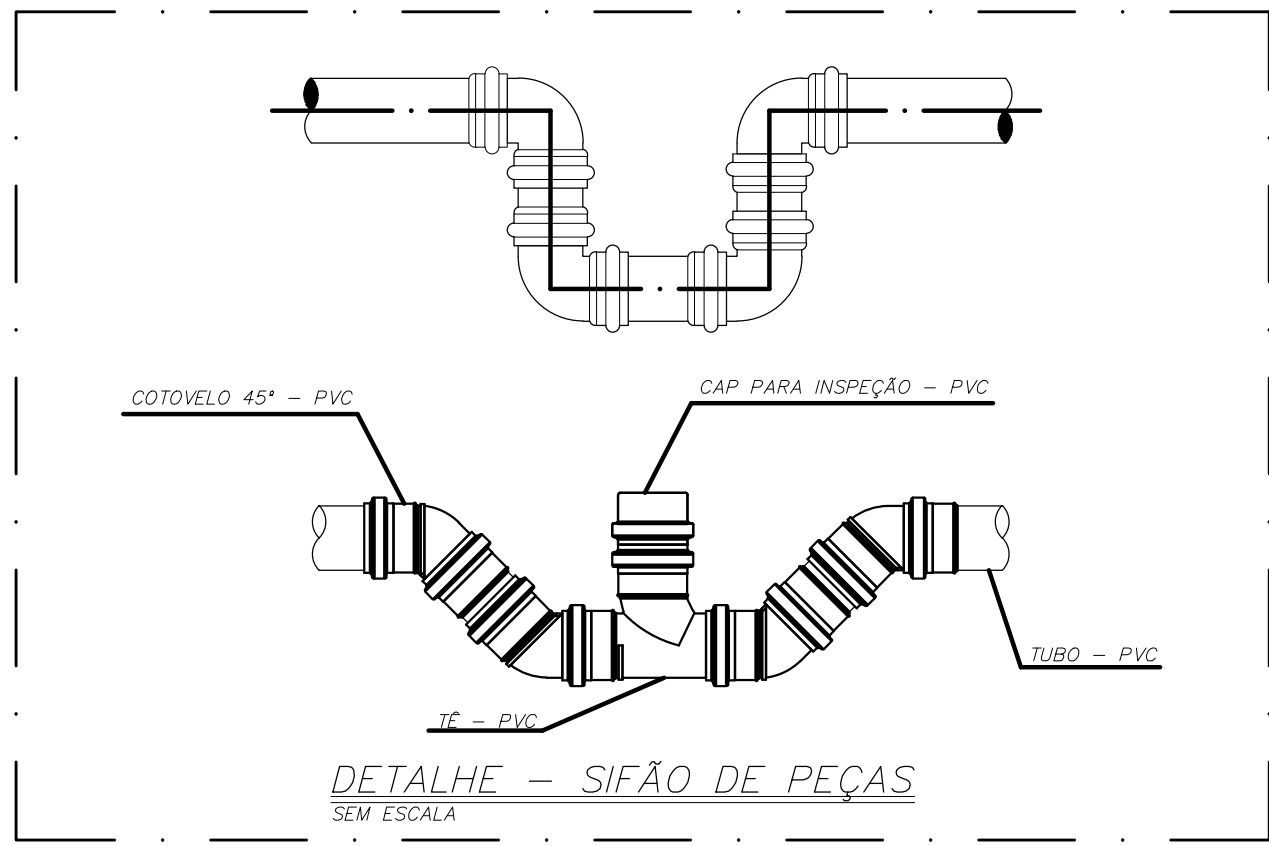
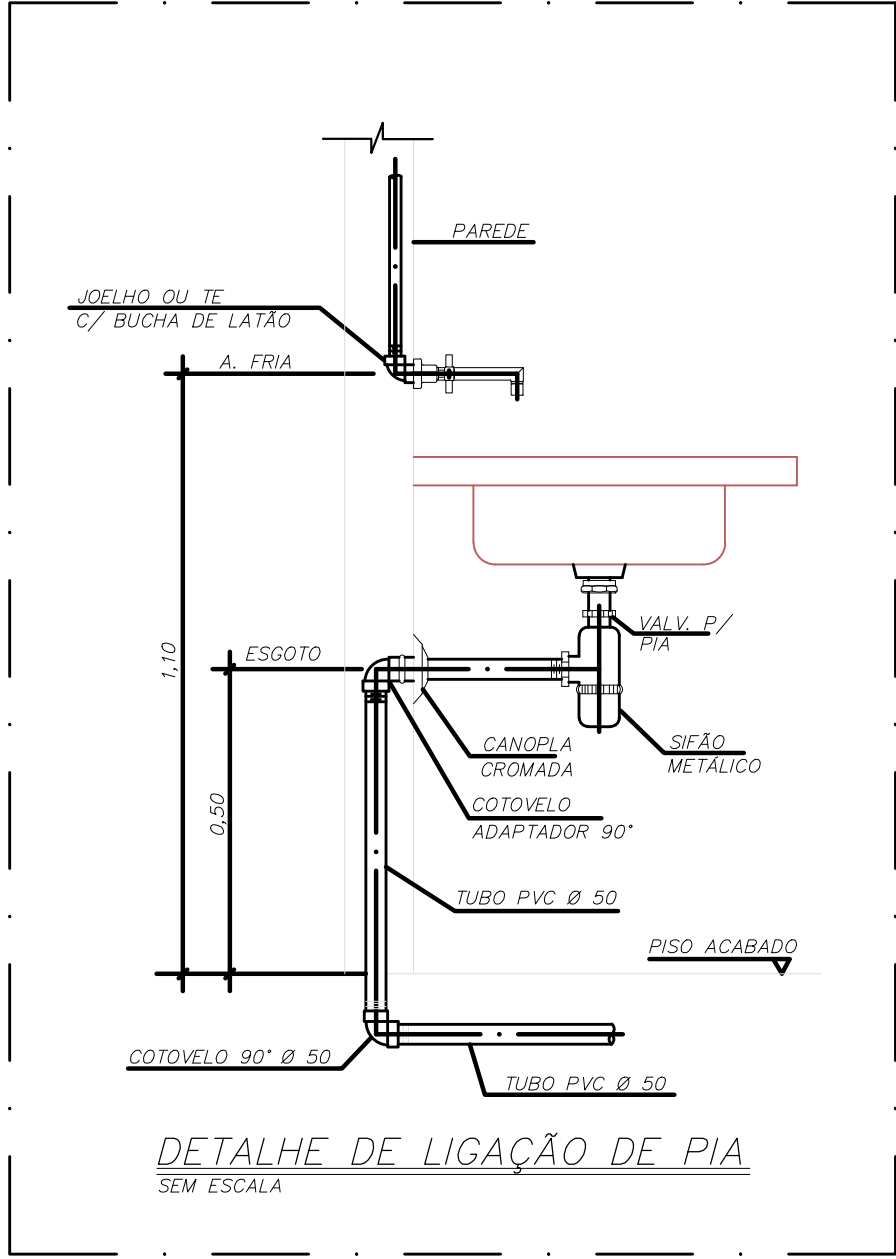
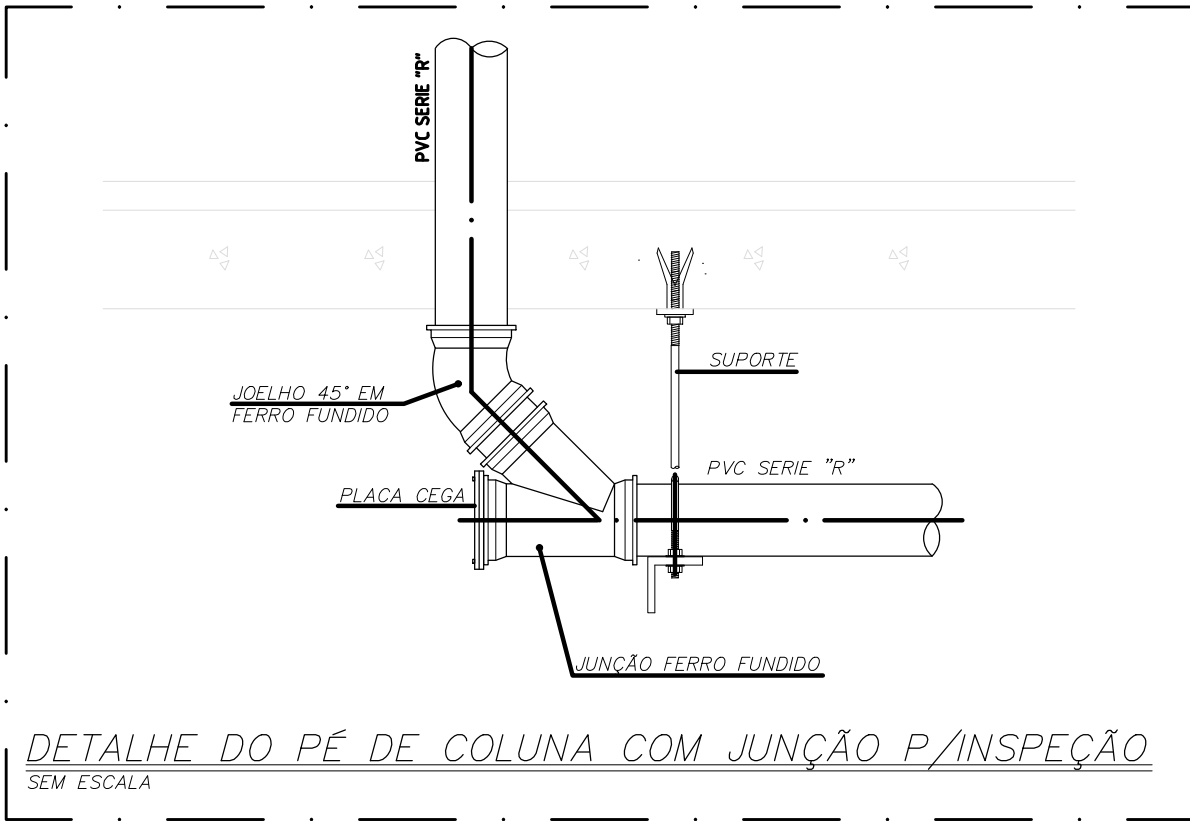
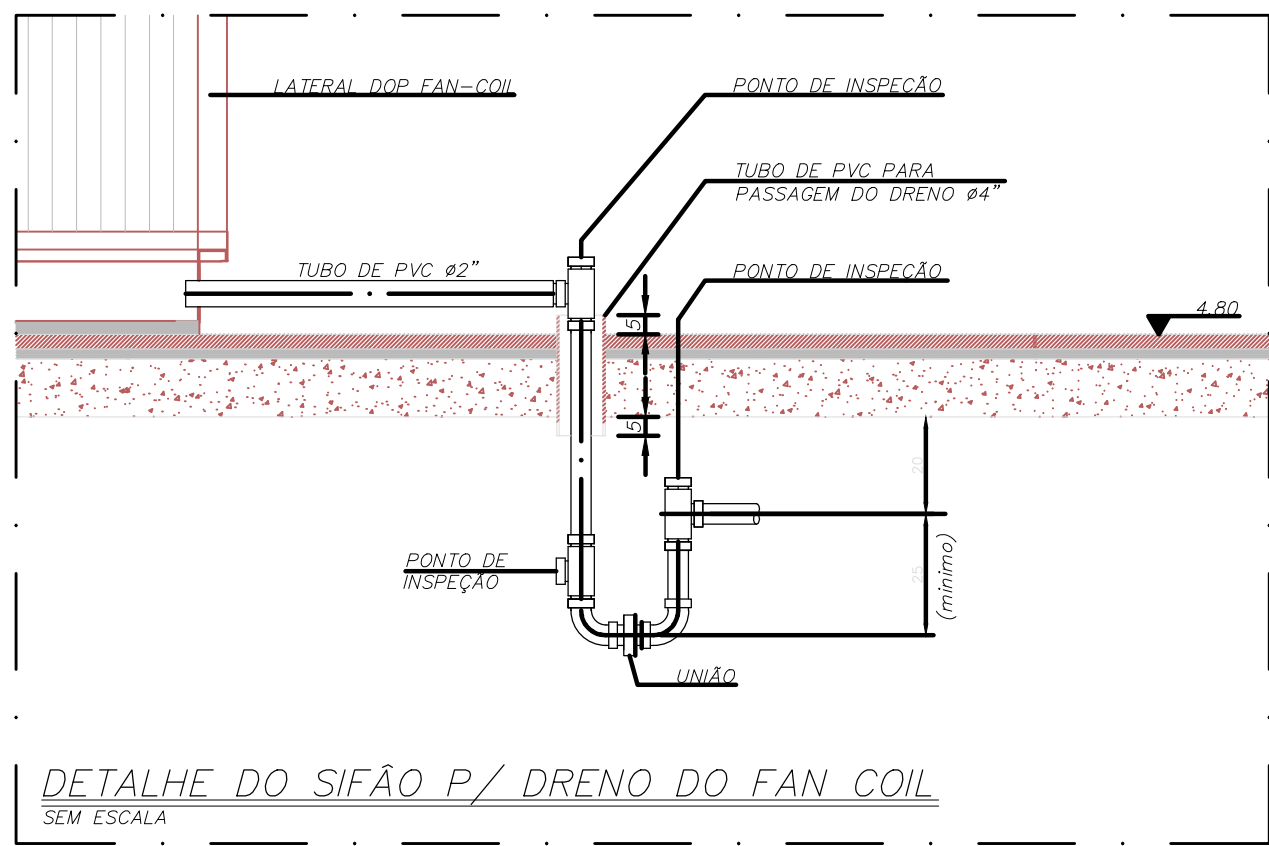
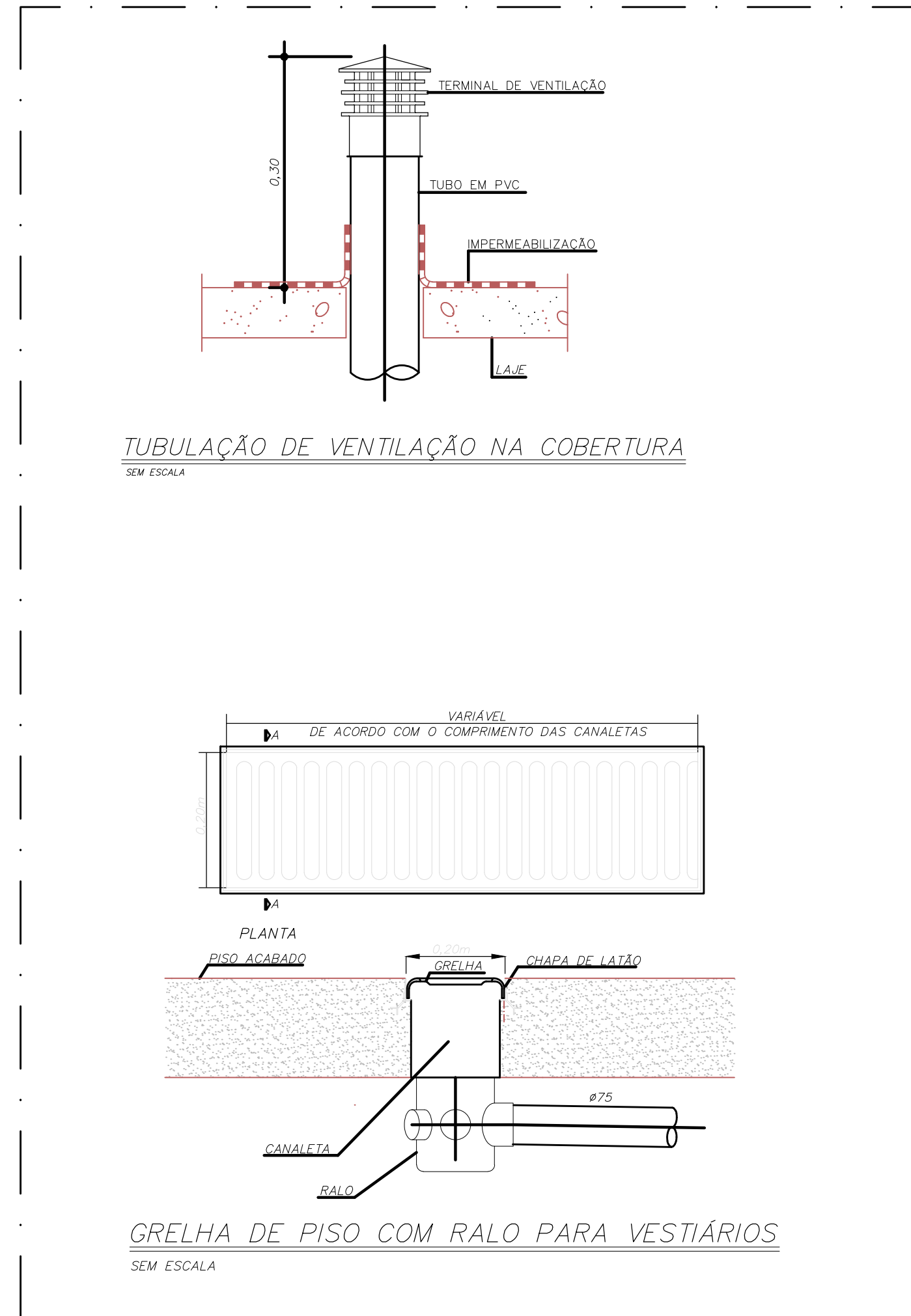
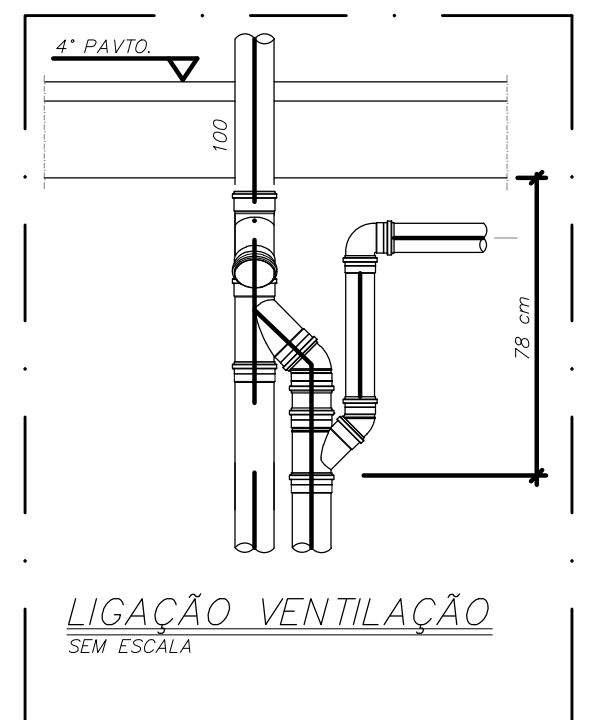
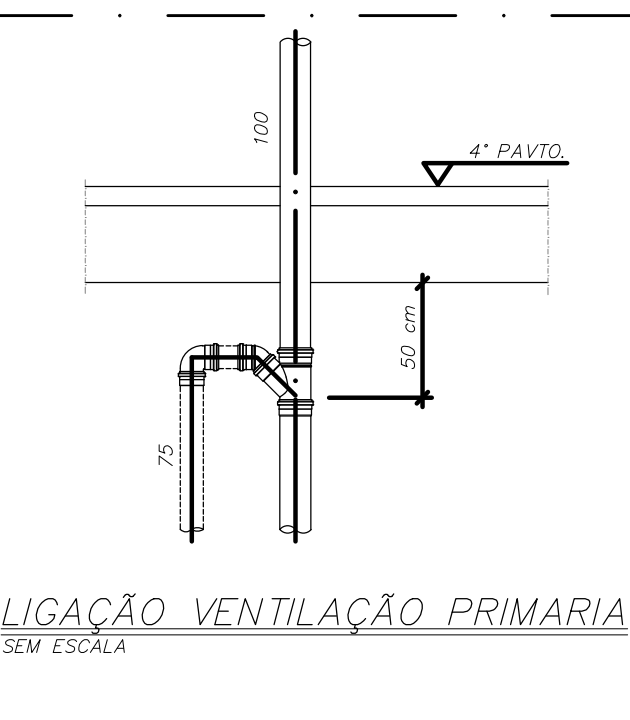
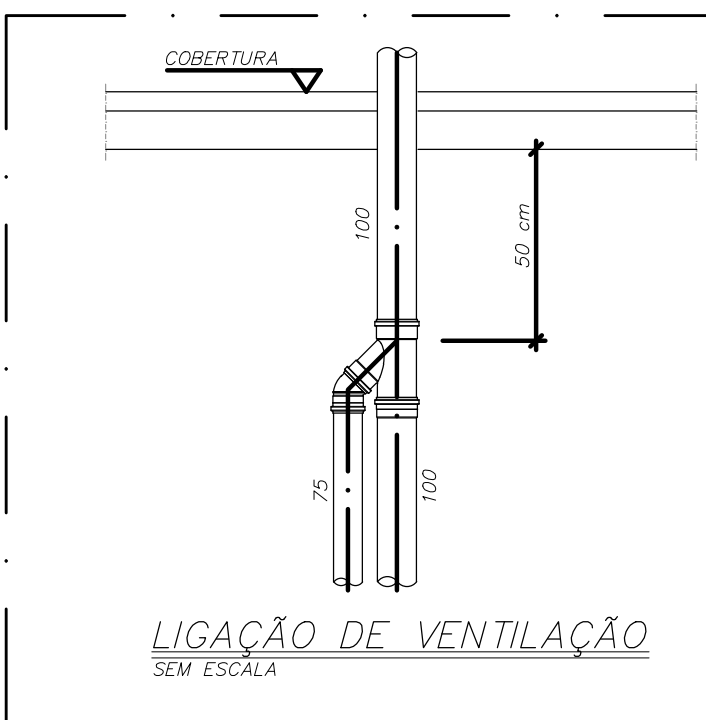
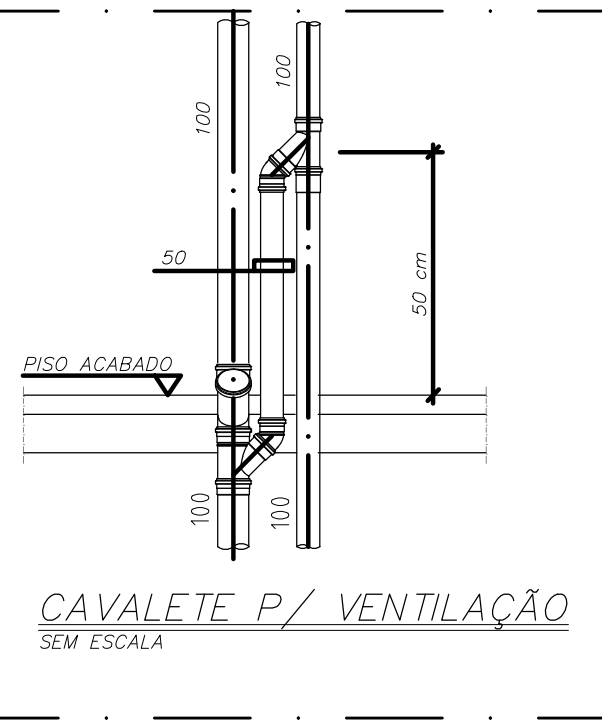
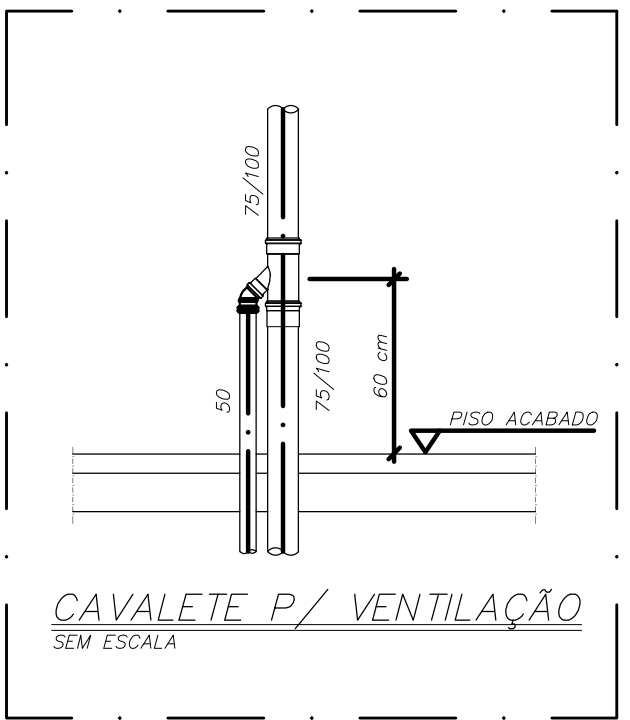
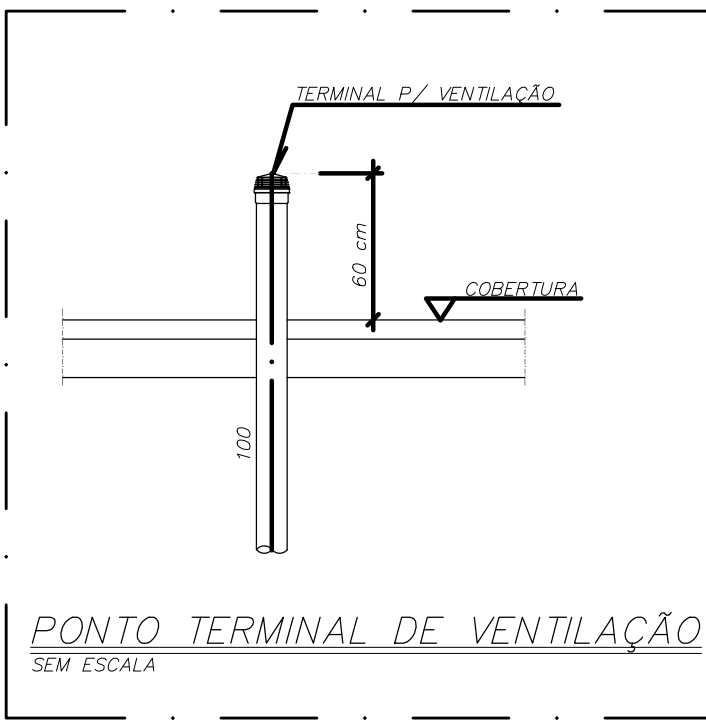
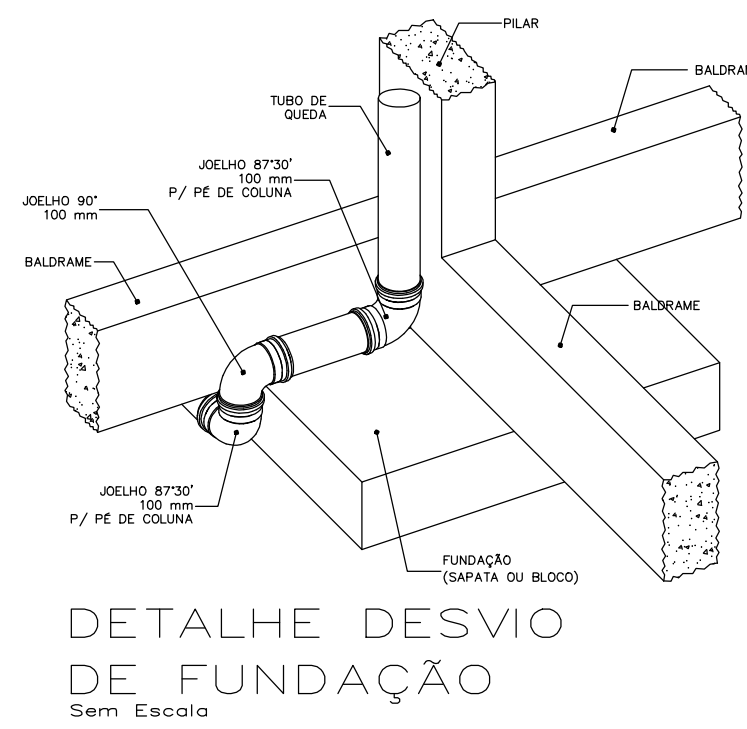
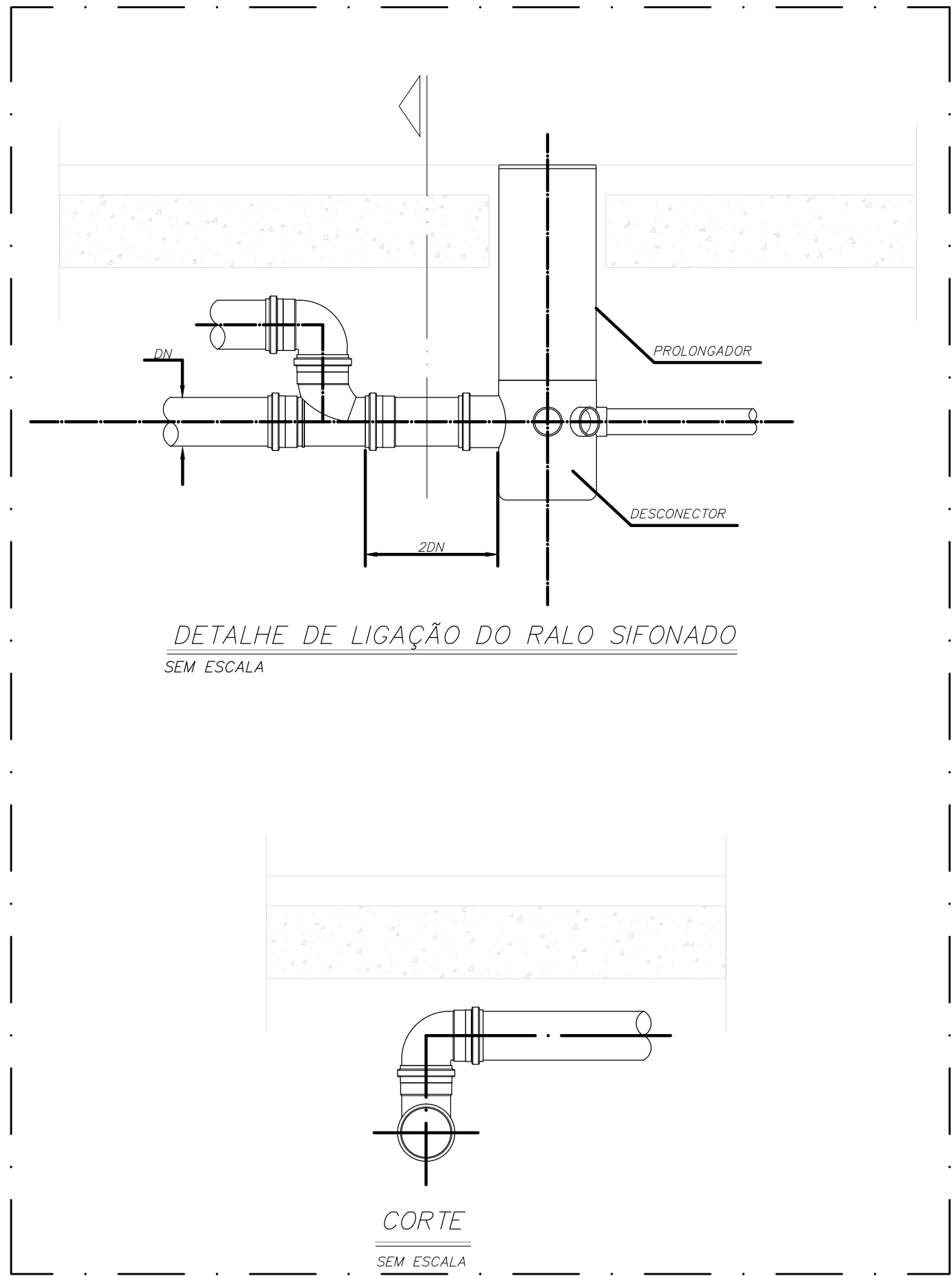
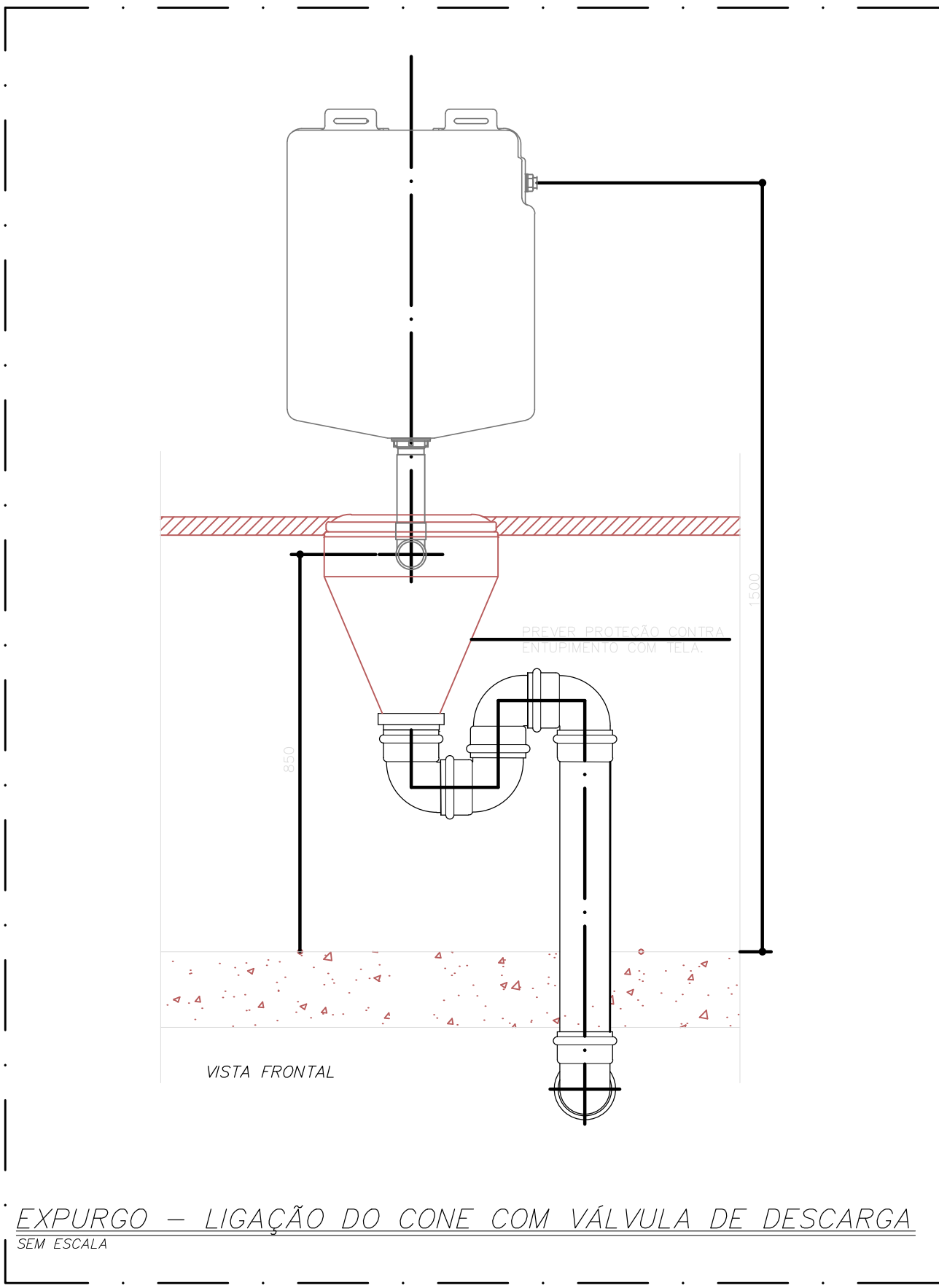
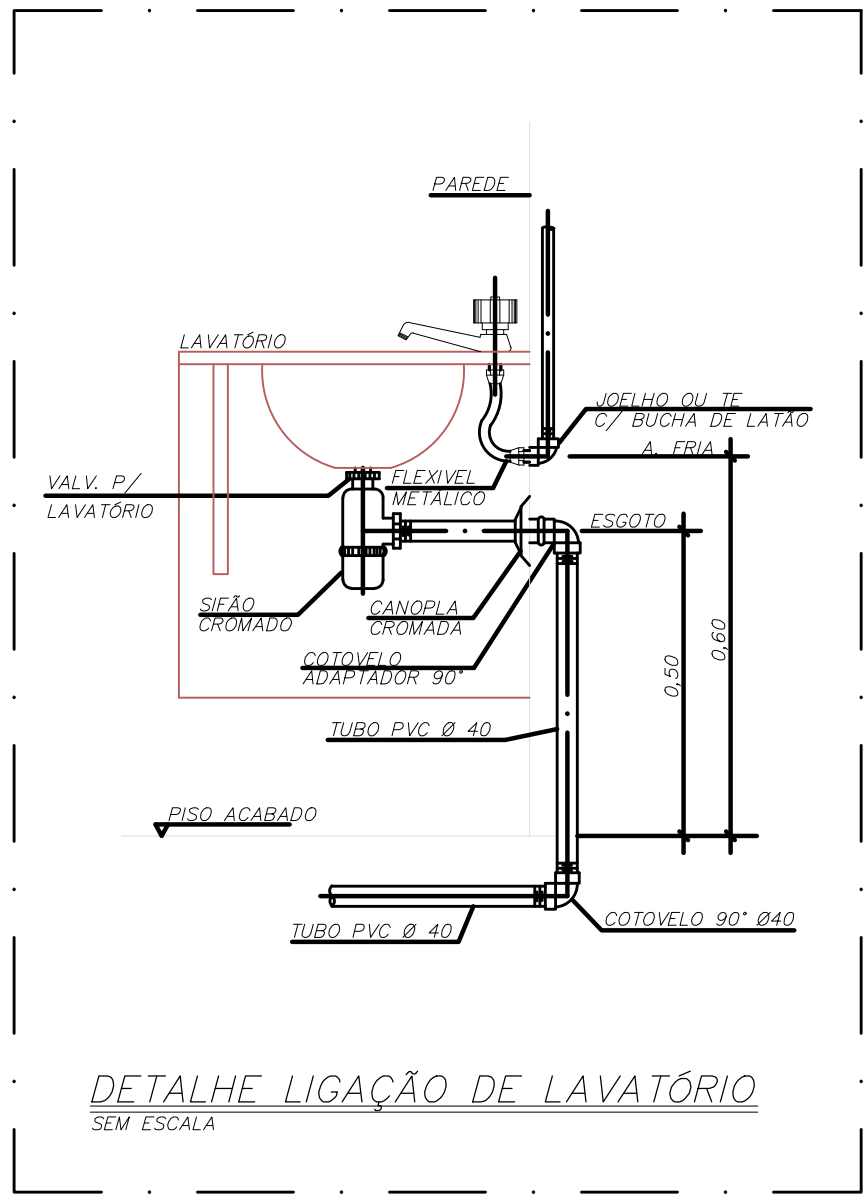
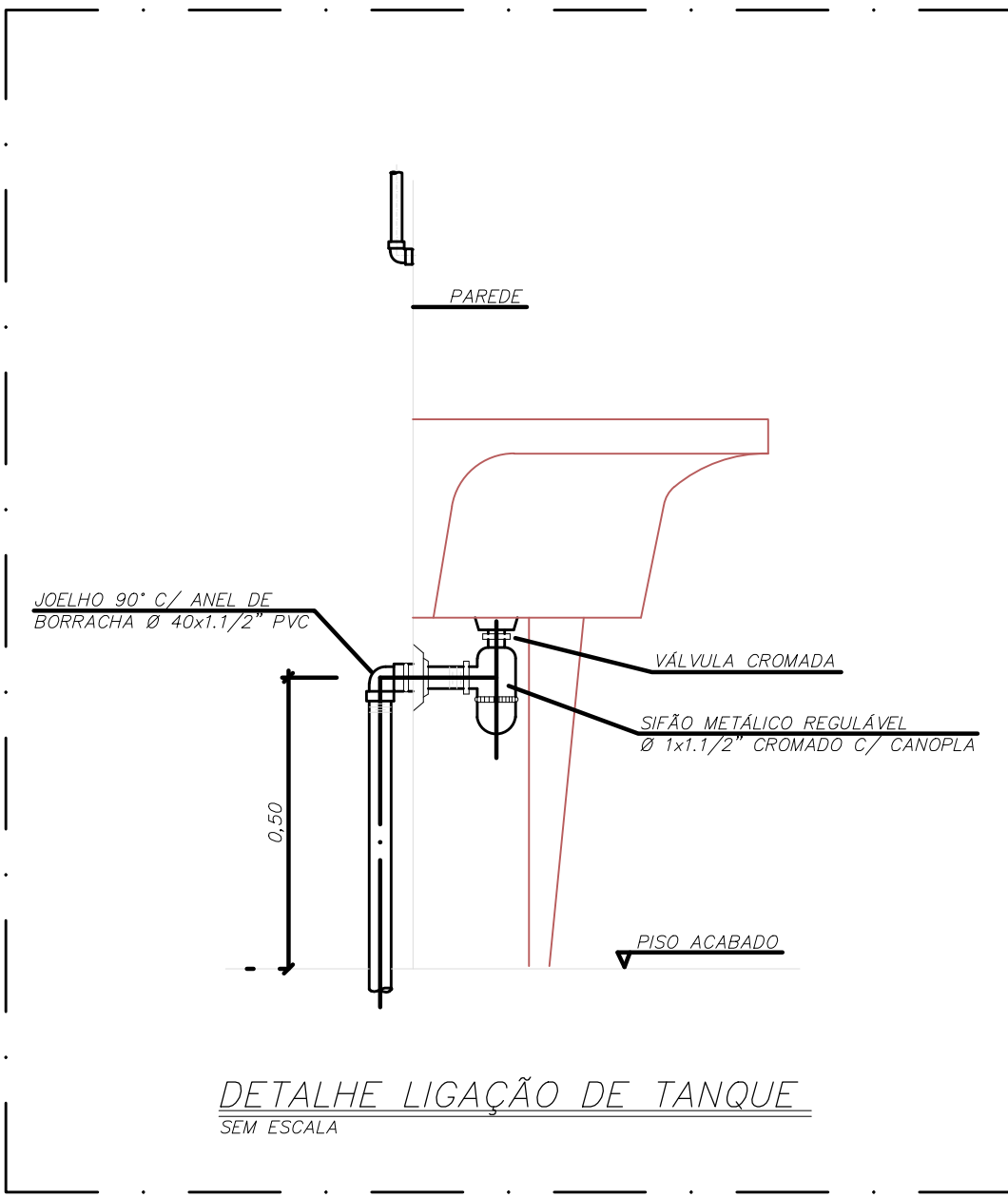

DOCUMENTOS DE REFERÊNCIAS:

NOTAS:
TODAS AS MEDIDAS ESTÃO EM METRO.

LEGENDA:

REV. DO N°	DATA	EMISSÃO INICIAL	LOCALS TUBULAÇÃO	DES.	LÍDA MARTINS

PROPRIETÁRIO:
AUTOR DO PROJETO:
F.R.E.O.

PROGRAMA / PROJETO:
PROPOSTA DE NOVA IMPLANTAÇÃO DE UNIDADE BÁSICA DE SAÚDE - PORTE I, RUA PROFESSORA EVANGELINA GUEDES NO PG. ALDEIA, CAMPOS DOS GOYTACAZES/RJ.

ASSUNTO: DETALHES SANITÁRIOS, NOTAS E LEGENDAS

CLÁUDIO VALADARES	LÍDA MARTINS	LÍDA MARTINS	LUCAS TRISTÃO	24/01/25
RESPONSÁVEL PROJETO	PROJEÇÃO	DESENVOLVIMENTO	DESENHO	DATA

NOME DO ARQUIVO / Nº DO PROJETO: 1390-EDF-HID-007-ROO 07/07

PROJETO HIDROSSANITÁRIO

PROJETO HIDROSSANITÁRIO	CONTRATADO: Tânia Henrique Pereira Fonseca	CLIENTE: SECRETARIA DE ATENÇÃO PRIMÁRIA À SAÚDE	7
	Endereço: Rua Nova, 1011, Bairro: Vila Nova, Faria - MG	OBRA: CONSTRUÇÃO DE NOVO COMÉRCIO	
Contratado: CREA-MG: 284483D	Telefone: (35) 9 9879-0332	ENDEREÇO OBRA: LBS PORTE I	Número Cliente: 47/2024
	Email: anj.tahenrique@gmail.com		
PRO	VERIF	APROV	UNIDADE: (EXCETO INDICADO)
DATA: 31/07/2024	31/07/2024		CM
NOME			TÍTULO: DETALHES SANITÁRIOS, NOTAS E LEGENDAS
VISTO			
HIDR	ESCALA: INDICADAS NO DESENHO	MOD: 00001	MOD: 00
		REVISÃO: 00	FOLHA: 07/07



SECRETARIA MUNICIPAL DE PLANEJAMENTO URBANO, MOBILIDADE E MEIO AMBIENTE
SUBSECRETARIA MUNICIPAL DE PLANEJAMENTO URBANO E PROJETOS ESPECÍFICOS

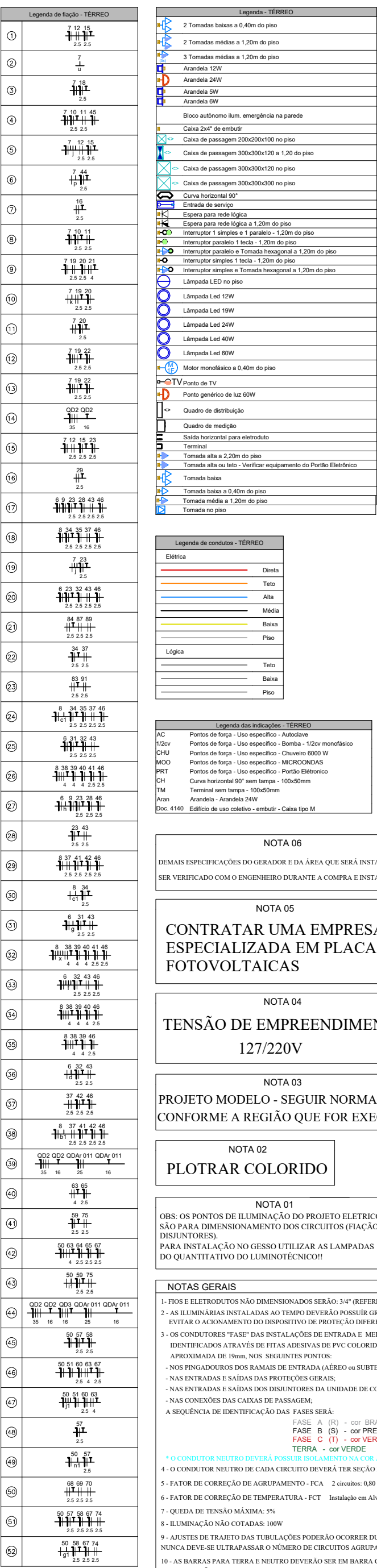

TRANSFORMADOR

O DIMENSIONAMENTO DO TRANSFORMADOR DEVERÁ SER FEITO PELO RESPONSÁVEL DO PROJETO DE ENTRADA DE ENERGIA ELÉTRICA, QUE SERÁ RESPONSÁVEL PELA RADIOMANIPULAÇÃO E MANUTENÇÃO, POR CAUSA CONDIÇÃO DE ENERGIA EM SUA RESPECTIVA NÓDULO.

EXECUÇÃO

-A execução deverá ser feita por profissional habilitado, e o mesmo deverá conhecer todos os dados as planilhas de projetos e especificações técnicas.

-Verificar as medidas no local.

-Tudo os níveis deverão ser observados no projeto no qual for executado.

-O aterramento e a alimentação deverão ser ligadas em um único ponto, sendo que a mesma deverá ser visitada pelo A.E.T. dentro de 15 dias.

NORMAS DA ABNT PARA PROJETOS ELÉTRICOS

NBR5410 - INSTALAÇÕES ELÉTRICAS DE BAIXA TENSÃO.

NBR5414 - PROJETO DE OBRAS DE INSTALAÇÃO ELÉTRICA.

NBR5418 - PROJETO DE OBRAS DE INSTALAÇÃO ELÉTRICA.

NBR 13701 - INSTALAÇÕES ELÉTRICAS EM LUGAR DE ATENDIMENTO DE PÚBLICO - REQUISITOS ESCRITOS.

NBR 16.096 - ANEXO EM INSTALAÇÕES E SERVIÇOS EM ELÉTRICA.

NBR 3410 - PARTES CAROS HOBIS COM POLICURETOS PARA INSTALAÇÃO ELÉTRICA PARA TENSÃO NOMINAIS ATÉ 450/750V.

NBR 3411 - PARTES CAROS HOBIS COM POLICURETOS PARA TENSÃO ELÉTRICA DE BAIXA TENSÃO.

REV. 00	21/01/2025	EMIÇÃO INICIAL	LORRAN / LUCAS	LÍDIA MARTINS
Nº	DATA	REVISÃO	DES.	RESP.

P.R.E.O.

PROGRAMA / PROJETO:
PROPOSTA DE NOVA IMPLANTAÇÃO DE UNIDADE BÁSICA DE SAÚDE
- PORTE I, RUA PROFESSORA EVANGELINA GUEDES, PARQUE
ALDEIA, CAMPOS DOS GOYTACAZES/RJ.

LÍDIA MARTINS	LÍDIA MARTINS	LÍDIA MARTINS	LORRAN PANISSET LUCAS TRISTÃO	21/01/25
RESPONSÁVEL PELO PROJETO	GERENCIADOR	DESENVOLVIDOR	DESENHO	DATA

NOME DO ARQUIVO / Nº DO PROJETO: 13001 EDE ELE BC 001 000 01/08

<h1 style="text-align: center;">PROJETO ELÉTRICO</h1>									
<div style="display: flex; justify-content: space-between; align-items: center;"> <div style="width: 30%;"> <p>CONTRATADO: JULIA VILHELA DE FARIA</p> <p>CRIA: CEASAM - 313940</p> </div> <div style="width: 40%; text-align: center;"> <p>CLIENTE: SECRETARIA DE ATENÇÃO ESPECIALIZADA A SAÚDE</p> <p>END: MINISTÉRIO DA SAÚDE</p> <p>PROJETO: UBS 1</p> </div> <div style="width: 25%; text-align: right;"> <p style="font-size: 2em; font-weight: bold;">1</p> <p>Nome do Gerente 06/04/24</p> </div> </div>									
PROJ. 313940		ITEM 313940/0001		APROV. 313940/0001		APROV. JUCEC 10 INDICADO 001		REFERENCIAL (1) DECEDEC 001	
DATA 03/04/24		TÍTULO PLANTA DO PARQUEAMENTO TERREDO E LEGENDAS							
REVIS. 00		PROJETO NÚMERO 00001		NÚMERO 00001		RECISO 00		FOLHA 01/04	
ELE		TÍTULOS INDICADOS NO DESENHO 00001							



PREFEITURA DE
CAMPOS
UMA NOVA HISTÓRIA

**SECRETARIA MUNICIPAL
DE PLANEJAMENTO URBANO,
MOBILIDADE E MEIO AMBIENTE**

SUBSECRETARIA MUNICIPAL DE
PLANEJAMENTO URBANO E PROJETOS ESPECÍFICOS

Legenda de condutos - COBERTURA	
Elétrica	Direta
Piso	
TV Cabo	Direta

Legenda das indicações - COBERTURA	
ARC12000	Pontos de força - Uso específico - Condicionador de ar Split 12000BTU
ARC18000	Pontos de força - Uso específico - Condicionador de ar Split 18000BTU
ARC24000	Pontos de força - Uso específico - Condicionador de ar Split 24000BTU
ARC36000	Pontos de força - Uso específico - Condicionador de ar Split 36000BTU
ARC9000	Pontos de força - Uso específico - Condicionador de ar Split 9000BTU
ARC9000	Pontos de força - Uso específico - Condicionador de ar Split 9000BTU

Legenda - COBERTURA	
Tomada alta a 2,20m do piso	
Tomada específica para Ar Condicionado	

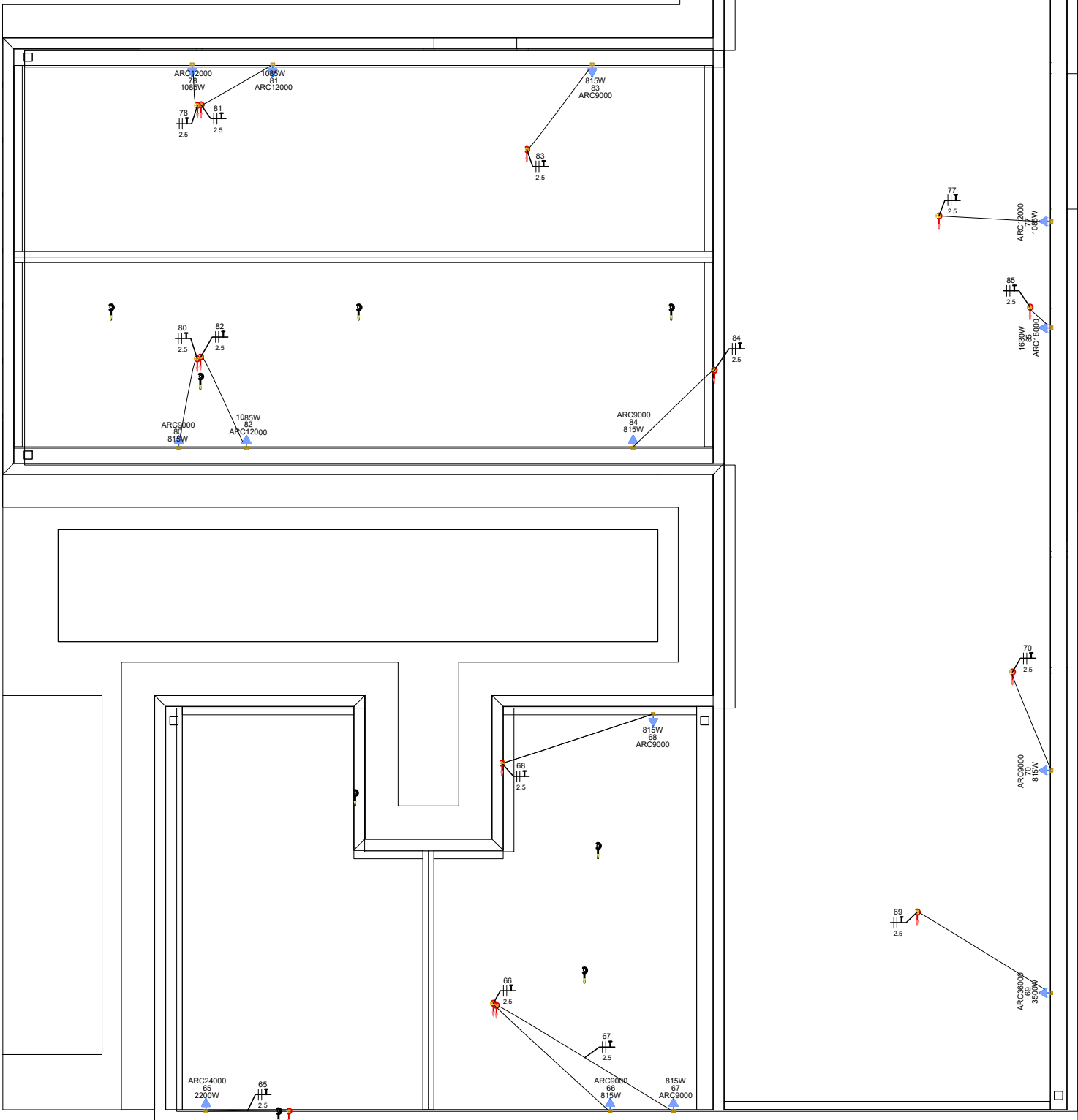

PAVIMENTO COBERTURA
ESCALA 1:50

NOTAS GERAIS

- FIOS E ELETRODUTOS NÃO DIMENSIONADOS SERÃO: 3/4" (REFERÊNCIAS INTERNAS)
- AS ILUMINÁRIAS INSTALADAS AO TEMPO DEVERÃO POSSUIR GRAU DE PROTEÇÃO IP-56 PARA EVITAR O ACIONAMENTO DO DISPOSITIVO DE PROTEÇÃO DIFERENCIAL RESIDUAL.
- OS CONDUTORES "FASE" DAS INSTALAÇÕES DE ENTRADA E MEDIÇÃO DEVERÃO SER IDENTIFICADOS ATRAVÉS DE FITAS ADESIVAS DE PVC COLORIDAS, COM LARGURA APROXIMADA DE 19mm, NOS SEGUINTES PONTOS:
 - NOS PINGUINHOS DOS RAMAIS DE ENTRADA (ABRIGO ou SUBTERRÂNEO);
 - NAS ENTRADAS E SAÍDAS DAS PROTEÇÕES GERAIS;
 - NAS ENTRADAS E SAÍDAS DOS DISJUNTORES DA UNIDADE DE CONSUMO;
 - NAS CONEXÕES DAS CAIXAS DE PASSAGEM;
 - A SEQUÊNCIA DE IDENTIFICAÇÃO DAS FASES SERÁ:
 - FASE A (R) - cor BRANCO
 - FASE B (S) - cor PRETO
 - FASE C (T) - cor VERMELHO
 - TERRA - cor VERDE
- O CONDUTOR NEUTRO DEVERÁ POSSUIR SEU AJUSTO NA COR AZUL CLARO
- O CONDUTOR NEUTRO DE CADA CIRCUITO DEVERÁ TER SEÇÃO IGUAL AO DO CONDUTOR FASE.
- FATOR DE CORREÇÃO DE AGRUPAMENTO - FCA 2 circuitos: 0,80 3 circuitos: 0,70 4 circuitos: 0,65
- FATOR DE CORREÇÃO DE TEMPERATURA - FCT Instalação em Alvenaria: 30° Instalação no Solo: 20°
- QUEDA DE TENSÃO MÁXIMA: 5%
- ILUMINAÇÃO NÃO COTADAS: 100W
- AJUSTES DE TRAÍTO DAS TUBULAÇÕES PODERÃO OCORRER DURANTE A EXECUÇÃO, PORÉM, NUNCA DEVE-SE ULTRAPASSAR O NÚMERO DE CIRCUITOS AGRUPADOS UTILIZADOS.
- AS BARRAS PARA TERRA E NEUTRO DEVERÃO SER EM BARRA CHATA DE COBRE COM FURAÇÃO PARA CONEXÃO DOS CONDUTORES COM TERMINAIS DO TIPO OLHAL.

EXECUÇÃO

- A execução deverá ser feita por profissional habilitado, e o mesmo deverá tomar conhecimento de todas as pranchas de projetos referentes a obra.
- Verificar as medidas no local.
- Todos os níveis deverão ser observados no projeto arquitetônico.
- O aterramento e a alimentação devem ser ligadas em rede já existente, sendo que a mesma deverá ser vistoriada pelo A.R.T. deste projeto

NORMAS DA ABNT PARA PROJETOS ELÉTRICOS

NBR5410 - INSTALAÇÕES ELÉTRICAS DE BAIXA TENSÃO.
NBR 5419 - PROTEÇÃO DE ESTRUTURAS CONTRA DESCARGAS ATMOSFÉRICAS.
NBR 13700 - INSTALAÇÕES ELÉTRICAS EM LOCAIS DE ATENDIMENTO PÚBLICO. REQUISITOS ESPECÍFICOS NR 10 - SEGURANÇA EM INSTALAÇÕES E SERVIÇOS EM ELÉTRICIDADE.
NBR NM 247 - CABOS ISOLADOS COM POLICLORETO DE VINILA (PVC) PARA TENSÃO NOMINAL ATÉ 450/750V
NBR 15465 - SISTEMAS DE ELETRODUTOS PLÁSTICOS PARA INSTALAÇÃO ELÉTRICAS DE BAIXA TENSÃO

TRANSFORMADOR

O DIMENSIONAMENTO DO TRANSFORMADOR DEVERÁ SER FEITO PELO RESPONSÁVEL DO PROJETO DE ENTRADA DE ENERGIA ELÉTRICA, QUE SERÁ DESENVOLVIDO SEPARADAMENTE PARA CADA UNIDADE. POIS, CADA CONCESSIONÁRIA DE ENERGIA TER SUA RESPECTIVA NORMA.

NOTA 04

DEMAIS ESPECIFICAÇÕES DO GERADOR E DA ÁREA QUE SERÁ INSTALADO DEVER SER VERIFICADO COM O ENGENHEIRO DURANTE A COMPRA E INSTALAÇÃO

NOTA 03

CONTRATAR UMA EMPRESA ESPECIALIZADA EM PLACAS FOTOVOLTAICAS

NOTA 02

PLOTRAR COLORIDO

NOTA 05

TENSÃO DE EMPREENDIMENTO
127/220V

NOTA 06

PROJETO MODELO - SEGUIR NORMA CONFORME A REGIÃO QUE FOR EXECUTAR

PROJETO ELÉTRICO

CONTRATADO: JULIA VIEIRA DE FARIA		CLIENTE: SECRETARIA DE ATENÇÃO ESPECIALIZADA A SAÚDE		2	
CREA: CREA/RG - 313914/D		OBRA: MINISTÉRIO DA SAÚDE		Número Cliente: 60/2024	
DATA: 31/07/2024		VERIF: 31/07/2024		APROV: 27/08/2024	
NOME: ELE		UNIDADE (EXCETO INDICADO): cm		REFERÊNCIA (1° DIEDRO): cm	
TÍTULO: PLANTA DO PAVIMENTO COBERTURA E LEGENDAS		DESENHO NÚMERO: 00001		MOD: EST	
ESCALA: INDICADAS NO DESENHO		REVISÃO: 00		FOLHA: 02/08	

DOCUMENTOS DE REFERÊNCIAS:

NOTAS:

TODAS AS MEDIDAS ESTÃO EM METRO.

LEGENDA:

REV. OO	DATA	EMISSÃO INICIAL	LORRAN / LUCAS	LÍDIA MARTINS
N*		REVISÃO	DES.	RESP.

PROPRIETÁRIO

AUTOR DO PROJETO

P.R.E.O.

PROGRAMA / PROJETO:

PROPOSTA DE NOVA IMPLANTAÇÃO DE UNIDADE BÁSICA DE SAÚDE - PORTE I, RUA PROFESSORA EVANGELINA GUEDES, PARQUE ALDEIA, CAMPOS DOS GOYTACAZES/RJ.

ASSUNTO: PLANTA DO PAVIMENTO COBERTURA E LEGENDAS

ESCALA: 1/100

LÍDIA MARTINS	LÍDIA MARTINS	LÍDIA MARTINS	LORRAN PANISSET LUCAS TRISTÃO	21/01/25
RESPONSÁVEL PELO PROJETO	GERENCIADO	DESENVOLVIDO	DESENHO	DATA

NOME DO ARQUIVO / Nº DO PROJETO: [1390]-EDF-ELE-PC-002 -R00

02/08



PREFEITURA DE
CAMPOS
UMA NOVA HISTÓRIA

**SECRETARIA MUNICIPAL
DE PLANEJAMENTO URBANO,
MOBILIDADE E MEIO AMBIENTE**
SUBSECRETARIA MUNICIPAL DE
PLANEJAMENTO URBANO E PROJETOS ESPECÍFICOS



Legenda de condutos - COBERTURA	
Elétrica	Dineta
	Piso
TV Cabo	Dineta

Legenda das indicações - COBERTURA	
ARC12000	Pontos de força - Uso específico - Condicionador de ar Split 12000BTU
ARC18000	Pontos de força - Uso específico - Condicionador de ar Split 18000BTU
ARC24000	Pontos de força - Uso específico - Condicionador de ar Split 24000BTU
ARC36000	Pontos de força - Uso específico - Condicionador de ar Split 36000BTU
ARC9000	Pontos de força - Uso específico - Condicionador de ar Split 9000BTU
ARC9000	Pontos de força - Uso específico - Condicionador de ar Split 9000BTU

Legenda - COBERTURA	
Tomada alta a 2,20m do piso	
Tomada específica para Ar Condicionado	

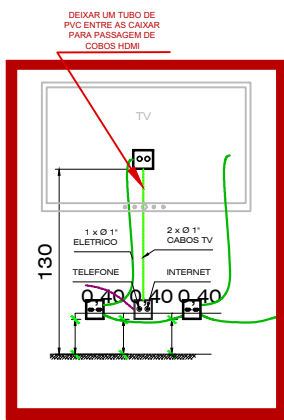
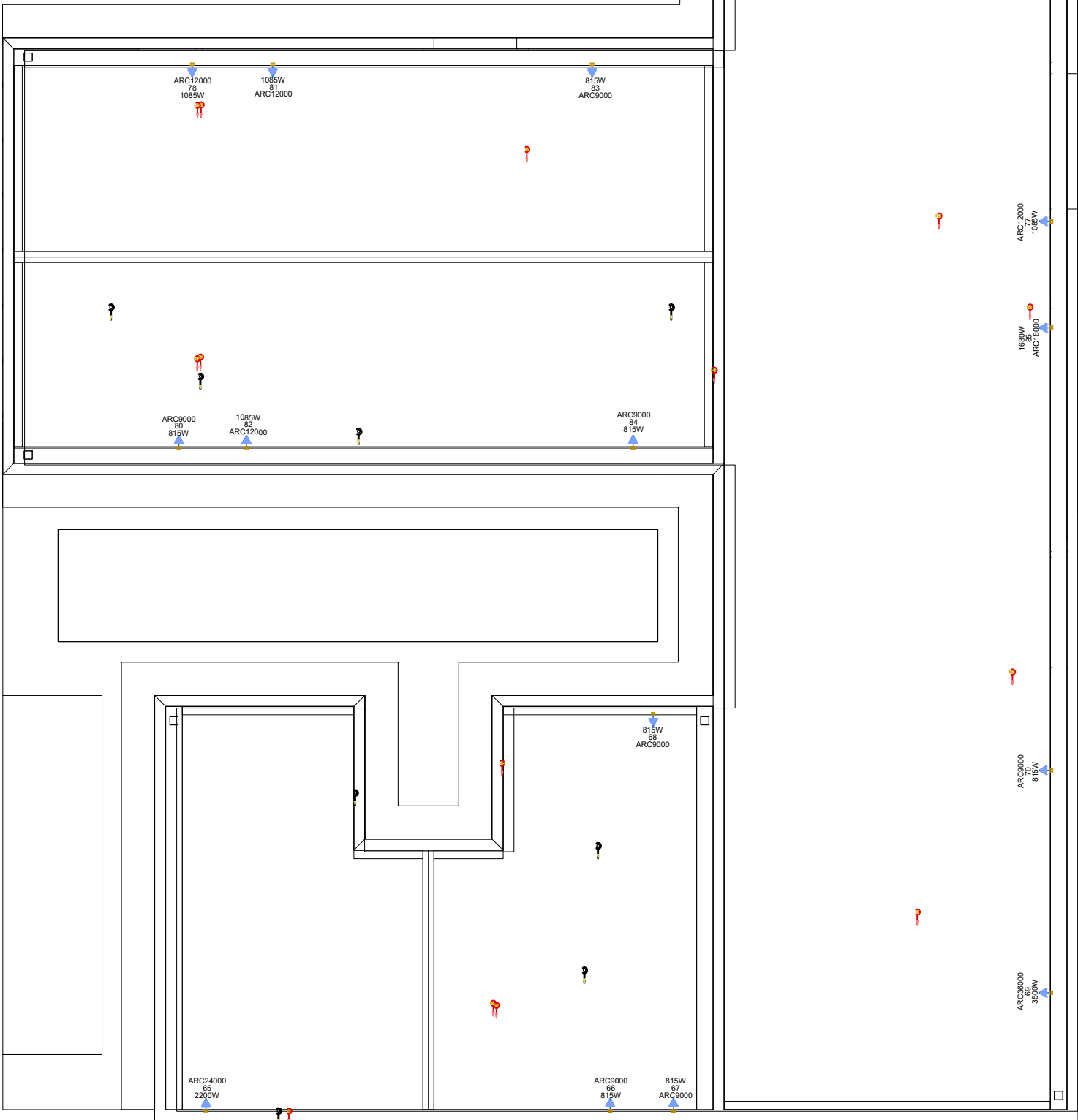

PAVIMENTO COBERTURA
ESCALA 1:50

NOTAS GERAIS

- 1- FIOS E ELETRODUTOS NÃO DIMENSIONADOS SERÃO: 3/4" (REFERÊNCIAS INTERNAS)
- 2- AS ILUMINÁRIAS INSTALADAS AO TEMPO DEVERÃO POSSUIR GRAU DE PROTEÇÃO IP-56 PARA EVITAR O ACIONAMENTO DO DISPOSITIVO DE PROTEÇÃO DIFERENCIAL RESIDUAL.
- 3- OS CONDUTORES "FASE" DAS INSTALAÇÕES DE ENTRADA E MEDIÇÃO DEVERÃO SER IDENTIFICADOS ATRAVÉS DE FITAS ADESIVAS DE PVC COLORIDAS, COM LARGURA APROXIMADA DE 19mm, NOS SEGUINTES PONTOS:
 - NOS PINGUINHOS DOS RAMAIS DE ENTRADA (ABREDO ou SUBTERRÂNEO);
 - NAS ENTRADAS E SAÍDAS DAS PROTEÇÕES GERAIS;
 - NAS ENTRADAS E SAÍDAS DOS DISJUNTORES DA UNIDADE DE CONSUMO;
 - NAS CONEXÕES DAS CAIXAS DE PASSAGEM;A SEQUÊNCIA DE IDENTIFICAÇÃO DAS FASES SERÁ:
FASE A (R) - cor BRANCO
FASE B (S) - cor PRETO
FASE C (T) - cor VERMELHO
TERRA - cor VERDE
- 4- O CONDUTOR NEUTRO DEVERÁ POSSUIR INSTALAÇÃO NA COR AZUL CLARO
- 4- O CONDUTOR NEUTRO DE CADA CIRCUITO DEVERÁ TER SEÇÃO IGUAL AO DO CONDUTOR FASE.
- 5- FATOR DE CORREÇÃO DE AGRUPAMENTO - FCA 2 circuitos: 0,80 3 circuitos: 0,70 4 circuitos: 0,65
- 6- FATOR DE CORREÇÃO DE TEMPERATURA - FCT Instalação em Aberturas: 30° Instalação no Solo: 20°
- 7- QUEDA DE TENSÃO MÁXIMA: 5%
- 8- ILUMINAÇÃO NÃO COTADAS: 100W
- 9- AJUSTES DE TRAÍTO DAS TUBULAÇÕES PODERÃO OCORRER DURANTE A EXECUÇÃO, PORÉM, NUNCA DEVE-SE ULTRAPASSAR O NÚMERO DE CIRCUITOS AGRUPOADOS UTILIZADOS.
- 10- AS BARRAS PARA TERRA E NEUTRO DEVERÃO SER EM BARRA CHATA DE COBRE COM FURAÇÃO PARA CONEXÃO DOS CONDUTORES COM TERMINAIS DO TIPO OLIAL.

EXECUÇÃO

- A execução deverá ser feita por profissional habilitado, e o mesmo deverá tomar conhecimento de todas as planilhas de projetos referentes a obra.
- Verificar as medidas no local.
- Todos os níveis deverão ser observados no projeto arquitetônico.
- O aterramento e a alimentação devem ser ligadas em rede já existente, sendo que a mesma deverá ser vistoriada pelo A.R.T. deste projeto

NORMAS DA ABNT PARA PROJETOS ELÉTRICOS

NBR5410 - INSTALAÇÕES ELÉTRICAS DE BAIXA TENSÃO.
NBR 5419 - PROTEÇÃO DE ESTRUTURAS CONTRA DESCARGAS ATMOSFÉRICAS.
NBR 13706 - INSTALAÇÕES ELÉTRICAS EM LOCAIS DE ATENDIMENTO PÚBLICO: REQUISITOS ESPECÍFICOS NR 10 - SEGURANÇA EM INSTALAÇÕES E SERVIÇOS EM ELÉTRICIDADE.
NBR NM 247 - CABOS ISOLADOS COM POLICLORETO DE VINILA (PVC) PARA TENSÃO NOMINAIS ATÉ 450/750V
NBR 15465 - SISTEMAS DE ELETRODUTOS PLÁSTICOS PARA INSTALAÇÃO ELÉTRICAS DE BAIXA TENSÃO

TRANSFORMADOR

O DIMENSIONAMENTO DO TRANSFORMADOR DEVERÁ SER FEITO PELO RESPONSÁVEL DO PROJETO ELÉTRICO DE ENTRADA DE ENERGIA ELÉTRICA, QUE SERÁ DESIGNADO VIDO SEPARADAMENTE PARA CADA UNIDADE. POIS, CADA CONCESSIONÁRIA DE ENERGIA TER SUA RESPECTIVA NORMA.

NOTA 04

DEMAIS ESPECIFICAÇÕES DO GERADOR E DA ÁREA QUE SERÁ INSTALADO DEVER SER VERIFICADO COM O ENGENHEIRO DURANTE A COMPRA E INSTALAÇÃO

NOTA 03

CONTRATAR UMA EMPRESA ESPECIALIZADA EM PLACAS FOTOVOLTAICAS

NOTA 02

PLOTRAR COLORIDO

NOTA 05

TENSÃO DE EMPREENDIMENTO
127/220V

NOTA 06

PROJETO MODELO - SEGUIR NORMA CONFORME A REGIÃO QUE FOR EXECUTAR

PROJETO ELÉTRICO

CONTRATADO: JULIA VIEIRA DE FARIA		CLIENTE: SECRETARIA DE ATENÇÃO ESPECIALIZADA A SAÚDE		4	
CREA: CREAMG - 313914D		OBRA: MINISTÉRIO DA SAÚDE		Número Cliente: 60/2024	
DATA: 31/07/2024		VERIF: 31/07/2024		APROV: 27/08/2024	
NOME: ELE		TÍTULO: PLANTA DE PONTOS DO PAVIMENTO COBERTURA		REFERÊNCIA (1° DEBRO): 00001	
ESCALA: INDICADAS NO DESENHO		DESENHO NÚMERO: 00001		MOD: EST	
				REVISÃO: 00	
				FOLHA: 04/08	

DOCUMENTOS DE REFERÊNCIAS:

NOTAS:

TODAS AS MEDIDAS ESTÃO EM METRO.

LEGENDA:

REV. OO	DATA	EMISSÃO INICIAL	DES.	RESP.
REV. 00	22/01/2025	EMISSÃO INICIAL	LORRAN / LUCAS	LÍDIA MARTINS
N*	DATA	REVISÃO	DES.	RESP.

PROPRIETÁRIO

AUTOR DO PROJETO

P.R.E.O.

PROGRAMA / PROJETO:

PROPOSTA DE NOVA IMPLANTAÇÃO DE UNIDADE BÁSICA DE SAÚDE - PORTE I, RUA PROFESSORA EVANGELINA GUEDES, PARQUE ALDEIA, CAMPOS DOS GOYTACAZES/RJ.

ASSUNTO: PLANTA DE PONTOS COBERTURA

ESCALA: 1/100

LÍDIA MARTINS	LÍDIA MARTINS	LÍDIA MARTINS	LORRAN PANISSET LUCAS TRISTÃO	21/01/25
RESPONSÁVEL PELO PROJETO	GERENCIADO	DESENVOLVIDO	DESENHO	DATA

NOME DO ARQUIVO / Nº DO PROJETO: [1390]-EDF-ELE-PC-004 -R00

04/08



PREFEITURA DE
CAMPOS
UMA NOVA HISTÓRIA

**SECRETARIA MUNICIPAL
DE PLANEJAMENTO URBANO,
MOBILIDADE E MEIO AMBIENTE**
SUBSECRETARIA MUNICIPAL DE
PLANEJAMENTO URBANO E PROJETOS ESPECÍFICOS

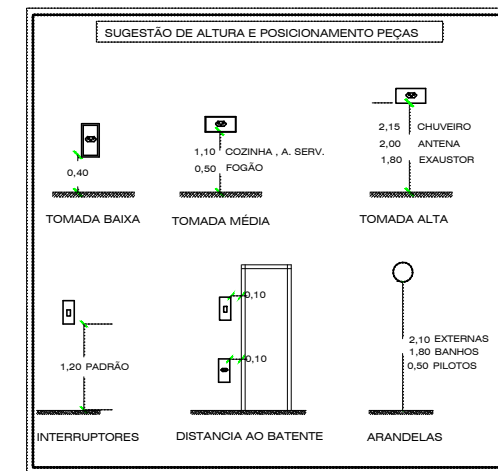
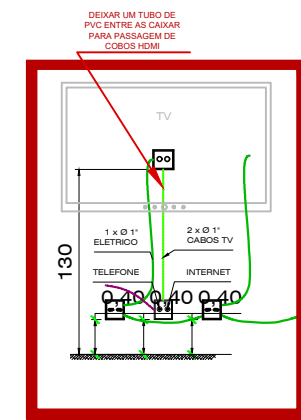

OBSERVAÇÃO : * O TRAJETO DOS PAINÉIS SOLARES SAINDO DO MEDIDOR (BIDIRECIONAL) E INDO ATÉ A COBERTURA SERÁ TRAÇADO EM OBRA. ESCOLHER O MELHOR TRAJETO PARA CUSTO BENEFÍCIO

* DEIXAR ESPAÇO PARA DISJUNTORES DPS PARA SISTEMA FOTOVOLTAICO

* O PONTO DE TV SOBE ATÉ A COBERTURA

NOTA 05

DEMAIS ESPECIFICAÇÕES DO GERADOR E DA ÁREA QUE SERÁ INSTALADO DEVE SER VERIFICADO COM O ENGENHEIRO DURANTE A COMPRA E INSTALAÇÃO

NOTA 05

CONTRATAR UMA EMPRESA ESPECIALIZADA EM PLACAS FOTOVOLTAICAS

NOTA 04

TENSÃO DE EMPREENDIMENTO

127/220V

NOTA 03

PROJETO MODELO - SEGUIR NORMA
CONFORME A REGIÃO QUE FOR EXECUTAR

NOTA 02

PLOTAR COLORIDO

NOTA 01
OBS: OS PONTOS DE ILUMINAÇÃO DO PROJETO ELETRICO SÃO PARA DIMENSIONAMENTO DOS CIRCUITOS (FIAÇÃO E DISJUNTORES).
PARA INSTALAÇÃO NO GESSO UTILIZAR AS LAMPADAS DO QUANTITATIVO DO LUMINOTÉCNICO!!

NOTAS GERAIS

1. FIOS E LECTRODUTOS NÃO DIMENSIONADOS PORQUE SÃO 14" DIFERENÇA ENTRE OS DIÂMETROS

2. AS LUMINÁRIAS INSTALADAS EM TEMPO DEVOU DE PODER GARANTIR O CUSTO DE PROTEÇÃO E APROPRIAÇÃO

3. AS LUMINÁRIAS SÃO DE 1000MM DE DIÂMETRO DE PROTEÇÃO E APROPRIAÇÃO, RESERVA

4. OS CONDIÇÕES "TAM" DAS INSTALAÇÕES DE ENERGIA E MEDIO DE ENERGIA IDENTIFICADO ATRAVÉS DE FOLHA ADITIVA DE PÁVULO COM CONDIÇÕES COM LARGURA DE 100MM

5. NÃO PINGAMENTO DAS RAMAIS DE INSTALAÇÃO (ARREDO) SUFICIENTES

6. NÃO INSTALAR E ADIAR DAS PROTEÇÕES GERAIS

7. AS INSTALAÇÕES DE ENERGIA E MEDIO DE ENERGIA EM UNIDADE DE CONSUMO

8. NÃO CONDIÇÕES DAS CARGAS EM PASSAGEM

A SEQUÊNCIA DE INSTALAÇÃO DAS FASES SÃO:

1. FASE (A) - (B) - (C) - (D) - (E) - (F) - (G) - (H) - (I) - (J) - (K) - (L) - (M) - (N) - (O) - (P) - (Q) - (R) - (S) - (T) - (U) - (V) - (W) - (X) - (Y) - (Z) - (AA) - (AB) - (AC) - (AD) - (AE) - (AF) - (AG) - (AH) - (AI) - (AJ) - (AK) - (AL) - (AM) - (AN) - (AO) - (AP) - (AQ) - (AR) - (AS) - (AT) - (AU) - (AV) - (AW) - (AX) - (AY) - (AZ) - (BA) - (BB) - (BC) - (BD) - (BE) - (BF) - (BG) - (BH) - (BI) - (BJ) - (BK) - (BL) - (BM) - (BN) - (BO) - (BP) - (BQ) - (BR) - (BS) - (BT) - (BU) - (BV) - (BW) - (BX) - (BY) - (BZ) - (CA) - (CB) - (CC) - (CD) - (CE) - (CF) - (CG) - (CH) - (CI) - (CJ) - (CK) - (CL) - (CM) - (CN) - (CO) - (CP) - (CQ) - (CR) - (CS) - (CT) - (CU) - (CV) - (CW) - (CX) - (CY) - (CZ) - (DA) - (DB) - (DC) - (DD) - (DE) - (DF) - (DG) - (DH) - (DI) - (DJ) - (DK) - (DL) - (DM) - (DN) - (DO) - (DP) - (DQ) - (DR) - (DS) - (DT) - (DU) - (DV) - (DW) - (DX) - (DY) - (DZ) - (EA) - (EB) - (EC) - (ED) - (EE) - (EF) - (EG) - (EH) - (EI) - (EJ) - (EK) - (EL) - (EM) - (EN) - (EO) - (EP) - (EQ) - (ER) - (ES) - (ET) - (EU) - (EV) - (EW) - (EX) - (EY) - (EZ) - (FA) - (FB) - (FC) - (FD) - (FE) - (FF) - (FG) - (FH) - (FI) - (FJ) - (FK) - (FL) - (FM) - (FN) - (FO) - (FP) - (FQ) - (FR) - (FS) - (FT) - (FU) - (FV) - (FW) - (FX) - (FY) - (FZ) - (GA) - (GB) - (GC) - (GD) - (GE) - (GF) - (GG) - (GH) - (GI) - (GJ) - (GK) - (GL) - (GM) - (GN) - (GO) - (GP) - (GQ) - (GR) - (GS) - (GT) - (GU) - (GV) - (GW) - (GX) - (GY) - (GZ) - (HA) - (HB) - (HC) - (HD) - (HE) - (HF) - (HG) - (HH) - (HI) - (HJ) - (HK) - (HL) - (HM) - (HN) - (HO) - (HP) - (HQ) - (HR) - (HS) - (HT) - (HU) - (HV) - (HW) - (HX) - (HY) - (HZ) - (IA) - (IB) - (IC) - (ID) - (IE) - (IF) - (IG) - (IH) - (II) - (IJ) - (IK) - (IL) - (IM) - (IN) - (IO) - (IP) - (IQ) - (IR) - (IS) - (IT) - (IU) - (IV) - (IW) - (IX) - (IY) - (IZ) - (JA) - (JB) - (JC) - (JD) - (JE) - (JF) - (JG) - (JH) - (JI) - (JJ) - (JK) - (JL) - (JM) - (JN) - (JO) - (JP) - (JQ) - (JR) - (JS) - (JT) - (JU) - (JV) - (JW) - (JX) - (JY) - (JZ) - (KA) - (KB) - (KC) - (KD) - (KE) - (KF) - (KG) - (KH) - (KI) - (KJ) - (KL) - (KM) - (KN) - (KO) - (KP) - (KQ) - (KR) - (KS) - (KT) - (KU) - (KV) - (KW) - (KX) - (KY) - (KZ) - (LA) - (LB) - (LC) - (LD) - (LE) - (LF) - (LG) - (LH) - (LI) - (LJ) - (LK) - (LL) - (LM) - (LN) - (LO) - (LP) - (LQ) - (LR) - (LS) - (LT) - (LU) - (LV) - (LW) - (LX) - (LY) - (LZ) - (MA) - (MB) - (MC) - (MD) - (ME) - (MF) - (MG) - (MH) - (MI) - (MJ) - (MK) - (ML) - (MM) - (MN) - (MO) - (MP) - (MQ) - (MR) - (MS) - (MT) - (MU) - (MV) - (MW) - (MX) - (MY) - (MZ) - (NA) - (NB) - (NC) - (ND) - (NE) - (NF) - (NG) - (NH) - (NI) - (NJ) - (NK) - (NL) - (NM) - (NN) - (NO) - (NP) - (NQ) - (NR) - (NS) - (NT) - (NU) - (NV) - (NW) - (NX) - (NY) - (NZ) - (OA) - (OB) - (OC) - (OD) - (OE) - (OF) - (OG) - (OH) - (OI) - (OJ) - (OK) - (OL) - (OM) - (ON) - (OO) - (OP) - (OQ) - (OR) - (OS) - (OT) - (OU) - (OV) - (OW) - (OX) - (OY) - (OZ) - (PA) - (PB) - (PC) - (PD) - (PE) - (PF) - (PG) - (PH) - (PI) - (PJ) - (PK) - (PL) - (PM) - (PN) - (PO) - (PP) - (PQ) - (PR) - (PS) - (PT) - (PU) - (PV) - (PW) - (PX) - (PY) - (PZ) - (QA) - (QB) - (QC) - (QD) - (QE) - (QF) - (QG) - (QH) - (QI) - (QJ) - (QK) - (QL) - (QM) - (QN) - (QO) - (QP) - (QQ) - (QR) - (QS) - (QT) - (QU) - (QV) - (QW) - (QX) - (QY) - (QZ) - (RA) - (RB) - (RC) - (RD) - (RE) - (RF) - (RG) - (RH) - (RI) - (RJ) - (RK) - (RL) - (RM) - (RN) - (RO) - (RP) - (RQ) - (RR) - (RS) - (RT) - (RU) - (RV) - (RW) - (RX) - (RY) - (RZ) - (SA) - (SB) - (SC) - (SD) - (SE) - (SF) - (SG) - (SH) - (SI) - (SJ) - (SK) - (SL) - (SM) - (SN) - (SO) - (SP) - (SQ) - (SR) - (SS) - (ST) - (SU) - (SV) - (SW) - (SX) - (SY) - (SZ) - (TA) - (TB) - (TC) - (TD) - (TE) - (TF) - (TG) - (TH) - (TI) - (TJ) - (TK) - (TL) - (TM) - (TN) - (TO) - (TP) - (TQ) - (TR) - (TS) - (TT) - (TU) - (TV) - (TW) - (TX) - (TY) - (TZ) - (UA) - (UB) - (UC) - (UD) - (UE) - (UF) - (UG) - (UH) - (UI) - (UJ) - (UK) - (UL) - (UM) - (UN) - (UO) - (UP) - (UQ) - (UR) - (US) - (UT) - (UU) - (UV) - (UW) - (UX) - (UY) - (UZ) - (VA) - (VB) - (VC) - (VD) - (VE) - (VF) - (VG) - (VH) - (VI) - (VJ) - (VK) - (VL) - (VM) - (VN) - (VO) - (VP) - (VQ) - (VR) - (VS) - (VT) - (VU) - (VV) - (VW) - (VX) - (VY) - (VZ) - (WA) - (WB) - (WC) - (WD) - (WE) - (WF) - (WG) - (WH) - (WI) - (WJ) - (WK) - (WL) - (WM) - (WN) - (WO) - (WP) - (WQ) - (WR) - (WS) - (WT) - (WU) - (WV) - (WW) - (WX) - (WY) - (WZ) - (XA) - (XB) - (XC) - (XD) - (XE) - (XF) - (XG) - (XH) - (XI) - (XJ) - (XK) - (XL) - (XM) - (XN) - (XO) - (XP) - (XQ) - (XR) - (XS) - (XT) - (XU) - (XV) - (XW) - (XX) - (XY) - (XZ) - (YA) - (YB) - (YC) - (YD) - (YE) - (YF) - (YG) - (YH) - (YI) - (YJ) - (YK) - (YL) - (YM) - (YN) - (YO) - (YP) - (YQ) - (YR) - (YS) - (YT) - (YU) - (YV) - (YW) - (YX) - (YY) - (YZ) - (ZA) - (ZB) - (ZC) - (ZD) - (ZE) - (ZF) - (ZG) - (ZH) - (ZI) - (ZJ) - (ZK) - (ZL) - (ZM) - (ZN) - (ZO) - (ZP) - (ZQ) - (ZR) - (ZS) - (ZT) - (ZU) - (ZV) - (ZW) - (ZX) - (ZY) - (ZZ) - (AA) - (AB) - (AC) - (AD) - (AE) - (AF) - (AG) - (AH) - (AI) - (AJ) - (AK) - (AL) - (AM) - (AN) - (AO) - (AP) - (AQ) - (AR) - (AS) - (AT) - (AU) - (AV) - (AW) - (AX) - (AY) - (AZ) - (BA) - (BB) - (BC) - (BD) - (BE) - (BF) - (BG) - (BH) - (BI) - (BJ) - (BK) - (BL) - (BM) - (BN) - (BO) - (BP) - (BQ) - (BR) - (BS) - (BT) - (BU) - (BV) - (BW) - (BX) - (BY) - (BZ) - (CA) - (CB) - (CC) - (CD) - (CE) - (CF) - (CG) - (CH) - (CI) - (CJ) - (CK) - (CL) - (CM) - (CN) - (CO) - (CP) - (CQ) - (CR) - (CS) - (CT) - (CU) - (CV) - (CW) - (CX) - (CY) - (CZ) - (DA) - (DB) - (DC) - (DD) - (DE) - (DF) - (DG) - (DH) - (DI) - (DJ) - (DK) - (DL) - (DM) - (DN) - (DO) - (DP) - (DQ) - (DR) - (DS) - (DT) - (DU) - (DV) - (DW) - (DX) - (DY) - (DZ) - (EA) - (EB) - (EC) - (ED) - (EE) - (EF) - (EG) - (EH) - (EI) - (EJ) - (EK) - (EL) - (EM) - (EN) - (EO) - (EP) - (EQ) - (ER) - (ES) - (ET) - (EU) - (EV) - (EW) - (EX) - (EY) - (EZ) - (FA) - (FB) - (FC) - (FD) - (FE) - (FF) - (FG) - (FH) - (FI) - (FJ) - (FK) - (FL) - (FM) - (FN) - (FO) - (FP) - (FQ) - (FR) - (FS) - (FT) - (FU) - (FV) - (FW) - (FX) - (FY) - (FZ) - (GA) - (GB) - (GC) - (GD) - (GE) - (GF) - (GG) - (GH) - (GI) - (GJ) - (GK) - (GL) - (GM) - (GN) - (GO) - (GP) - (GQ) - (GR) - (GS) - (GT) - (GU) - (GV) - (GW) - (GX) - (GY) - (GZ) - (HA) - (HB) - (HC) - (HD) - (HE) - (HF) - (HG) - (HH) - (HI) - (HJ) - (HK) - (HL) - (HM) - (HN) - (HO) - (HP) - (HQ) - (HR) - (HS) - (HT) - (HU) - (HV) - (HW) - (HX) - (HY) - (HZ) - (IA) - (IB) - (IC) - (ID)

TRANSFORMADOR

O DIMENSIONAMENTO DO TRANSFORMADOR DEVERÁ SER FEITO PELO RESPONSÁVEL DO PROJETO DE ENTRADA DE ENERGIA ELÉTRICA, QUE SERÁ DESENVOLVIDO SEPARADAMENTE PARA CADA UNIDADE. POIS, CADA CONCESSIONÁRIA DE ENERGIA TER SUA RESPECTIVA NORMA.

EXECUÇÃO

- A execução deverá ser feita por profissional habilitado, e o mesmo deverá tomar conhecimento de todas as pranchas de projetos referentes a obra.
- Verificar as medidas no local.
- Todas os níveis deverão ser observados no projeto arquitetônico.
- O alinhamento e a alimetização devem ser ligadas em rede fixa, sendo que a mesma deverá ser visitada pelo A.R.T. desenhista.

NORMAS DA ABNT PARA PROJETOS ELÉTRICOS

NBR 5410 - INSTALAÇÕES ELÉTRICAS DE BAIXA TENSÃO.
NBR 5419 - PROTEÇÃO DE ESTRUTURAS CONTRA DESCARGAS ATMOSFÉRICAS.
NBR 13759 - INSTALAÇÕES ELÉTRICAS EM LOCAIS DE AFILIAÇÃO DE PULCRO. REQUISITOS ESPECÍFICOS.
NR 18 - SEGURANÇA EM INSTALAÇÕES E SERVIÇOS EM ELÉTRICIDADE.
NBR NM 247 - CABOS ISOLADOS COM POLICLORETO DE VINILA (PVC) PARA TENSÃO NOMINAIS ATÉ 450/750V.
NBR 15465 - SISTEMAS DE ELÉTRICIDADE PLÁSTICAS PARA INSTALAÇÃO ELÉTRICA DE BAIXA TENSÃO.

LEGENDA:

REV. 00	22/01/2025	EMIÇÃO INICIAL		LORRAN / LUCAS	LÍDIA MARTINS
Nº	DATA	REVISÃO		DES.	RESP.

P.R.E.O.

PROGRAMA / PROJETO:
PROPOSTA DE NOVA IMPLANTAÇÃO DE UNIDADE BÁSICA DE SAÚDE
- PORTE 1, RUA PROFESSORA EVANGELINA GUEDES, PARQUE
ALDEIA, CAMPOS DOS GOYTACAZES/RJ.

ASSUNTO: PLANTA DE PONTOS

LÍDIA MARTINS	LÍDIA MARTINS	LÍDIA MARTINS	LORRAN PANISSET LUCAS TRISTÃO	21/01/25
RESPONSÁVEL PELO PROJETO	GERENCIADO	DESENVOLVIDO	DESENHO	DATA

NOME DO ARQUIVO / Nº DO PROJETO:	13901-EDF-ELE-PC-005-R00	05/08
----------------------------------	--------------------------	-------



**SECRETARIA MUNICIPAL
DE PLANEJAMENTO URBANO,
MOBILIDADE E MEIO AMBIENTE**

SUBSECRETARIA MUNICIPAL DE
PLANEJAMENTO URBANO E PROJETOS ESPECÍFICOS

<div style="background: repeating-linear-gradient(45deg, transparent, transparent 2px, black 2px, black 4px); height: 20px; margin-bottom: 5px;"></div> <h2 style="margin: 0;">PROJETO ELÉTRICO</h2>						
CLIENTE:		SECRETARIA DE ATENÇÃO ESPECIALIZADA A SAÚDE				5
CONTRATADO		CINTRA LUIZ DE FARIA				
CPLA:		NUNES DA SILVA				
OBJETO:		IMB 1				Número Ordem:
DATA:		13/05/2024				60/2024
PROJ	VERIF	APROV	INSCRIÇÃO: BAIXO INDICADO		REFERÊNCIA: 11062024	
NOME	13/05/2024	23/08/2024	GR			
TÍTULO:			PLANTA DE PONTOS DO PAVIMENTO TERCEIRO			
ELEC	INDICADAS NO DESENHO	00001	DESCRIÇÃO NÚMERO:	1000	EST	REVISÃO: 00
FOLHA			0008			

Legenda de condutos - COBERTURA	
Elétrica	
Direita	
Piso	
TV Cabo	
Direita	

Legenda das indicações - COBERTURA	
ARC12000	Pontos de força - Uso específico - Condicionador de ar Split 12000BTU
ARC18000	Pontos de força - Uso específico - Condicionador de ar Split 18000BTU
ARC24000	Pontos de força - Uso específico - Condicionador de ar Split 24000BTU
ARC36000	Pontos de força - Uso específico - Condicionador de ar Split 36000BTU
ARC9000	Pontos de força - Uso específico - Condicionador de ar Split 9000BTU
ARC2000	Pontos de força - Uso específico - Condicionador de ar Split 2000BTU

Legenda - COBERTURA	
Tomada alta a 2,20m do piso	
Tomada específica para Ar Condicionado	

OBSERVAÇÃO : * O TRAJETO DOS PAINÉIS SOLARES SAINDO DO MEDIDOR (BIDIRECIONAL) E indo até a COBERTURA SERÁ TRACADO EM OBRA. ESCOLHER O MELHOR TRAJETO PARA CUSTO BENEFÍCIO * DEIXAR ESPAÇO PARA DISJUNTORES DPS PARA SISTEMA FOTOVOLTAICO * O PONTO DE TV SOBE ATÉ A COBERTURA

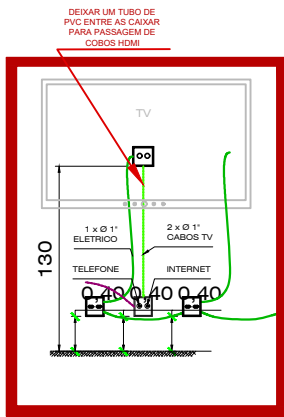
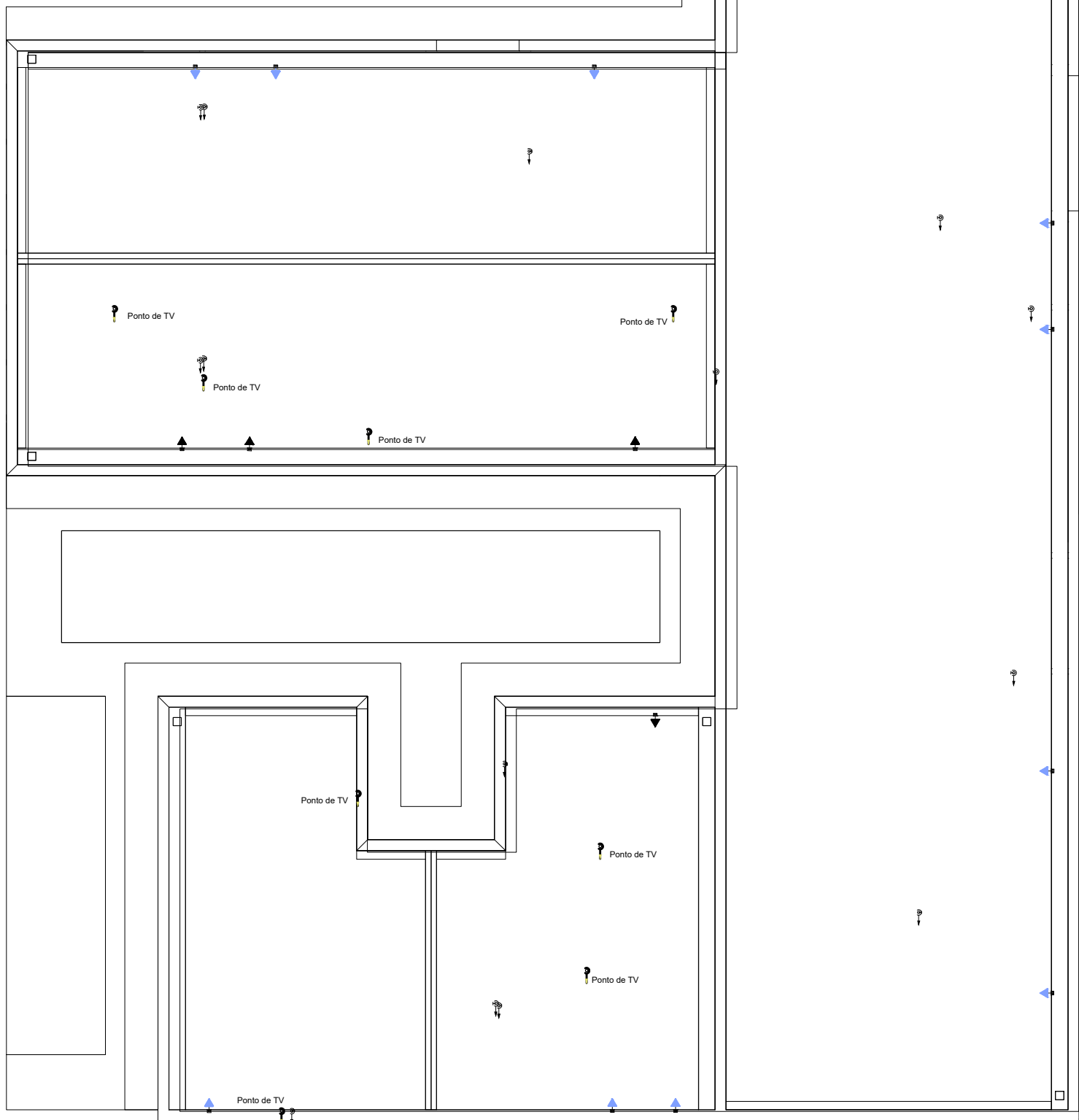

PAVIMENTO COBERTURA
ESCALA 1:50

NOTAS GERAIS

- 1- FIOS E ELETRODUTOS NÃO DIMENSIONADOS SERÃO: 3/4\"/>
- 2- AS ILUMINÁRIAS INSTALADAS AO TEMPO DEVERÃO POSSUIR GRAU DE PROTEÇÃO IP-56 PARA EVITAR O ACIONAMENTO DO DISPOSITIVO DE PROTEÇÃO DIFERENCIAL RESIDUAL.
- 3- OS CONDUTORES "FASE" DAS INSTALAÇÕES DE ENTRADA E MEDIÇÃO DEVERÃO SER IDENTIFICADOS ATRAVÉS DE FITAS ADESIVAS DE PVC COLORIDAS, COM LARGURA APROXIMADA DE 19mm, NOS SEGUINTES PONTOS:
 - NOS PENGADORES DOS RAMAIS DE ENTRADA (ABREDO ou SUBTERRÂNEO);
 - NAS ENTRADAS E SAÍDAS DAS PROTEÇÕES GERAIS;
 - NAS ENTRADAS E SAÍDAS DOS DISJUNTORES DA UNIDADE DE CONSUMO;
 - NAS CONEXÕES DAS CAIXAS DE PASSAGEM;A SEQUÊNCIA DE IDENTIFICAÇÃO DAS FASES SERÁ:
FASE A (R) - cor BRANCO
FASE B (S) - cor PRETO
FASE C (T) - cor VERMELHO
TERRA - cor VERDE
- 4- O CONDUTOR NEUTRO DEVERÁ POSSUIR IDENTIFICAÇÃO POR AZUL CLARO
- 4- O CONDUTOR NEUTRO DE CADA CIRCUITO DEVERÁ TER SEÇÃO IGUAL AO DO CONDUTOR FASE.
- 5- FATOR DE CORREÇÃO DE AGRUPAMENTO - FCA 2 circuitos: 0,80 3 circuitos: 0,70 4 circuitos: 0,65
- 6- FATOR DE CORREÇÃO DE TEMPERATURA - FCT Instalação em Abertura: 30° Instalação no Solo: 20°
- 7- QUEDA DE TENSÃO MÁXIMA: 5%
- 8- ILUMINAÇÃO NÃO COTADAS: 100W
- 9- AJUSTES DE TRAJETO DAS TUBULAÇÕES PODERÃO OCORRER DURANTE A EXECUÇÃO, PORÉM, NUNCA DEVE-SE ULTRAPASSAR O NÚMERO DE CIRCUITOS AGRUPADOS UTILIZADOS.
- 10- AS BARRAS PARA TERRA E NEUTRO DEVERÃO SER EM BARRA CHATA DE COBRE COM FURAÇÃO PARA CONEXÃO DOS CONDUTORES COM TERMINAIS DO TIPO OLHAL.

EXECUÇÃO

- A execução deverá ser feita por profissional habilitado, e o mesmo deverá tomar conhecimento de todas as pranchas de projetos referentes a obra.
- Verificar as medidas no local.
- Todos os níveis deverão ser observados no projeto arquitetônico.
- O aterramento e a alimentação devem ser ligadas em rede já existente, sendo que a mesma deverá ser vistoriada pelo A.R.T. deste projeto

NORMAS DA ABNT PARA PROJETOS ELÉTRICOS

NBR5410 - INSTALAÇÕES ELÉTRICAS DE BAIXA TENSÃO.
NBR 5419 - PROTEÇÃO DE ESTRUTURAS CONTRA DESCARGAS ATMOSFÉRICAS.
NBR 13706 - INSTALAÇÕES ELÉTRICAS EM LOCAIS DE ATENDIMENTO DE PÚBLICO. REQUISITOS ESPECÍFICOS NR 10. SEGURANÇA EM INSTALAÇÕES E SERVIÇOS EM ELÉTRICIDADE.
NBR NM 247 - CABOS ISOLADOS COM POLICLORETO DE VINILA (PVC) PARA TENSÃO NOMINAIS ATÉ 450/750V
NBR 15465 - SISTEMAS DE ELETRODUTOS PLÁSTICOS PARA INSTALAÇÃO ELÉTRICAS DE BAIXA TENSÃO

TRANSFORMADOR

O DIMENSIONAMENTO DO TRANSFORMADOR DEVERÁ SER FEITO PELO RESPONSÁVEL DO PROJETO ELÉTRICO DE ENERGIA ELÉTRICA, QUE SERÁ DESIGNADO VIDO SEPARADAMENTE PARA CADA UNIDADE. POIS, CADA CONCESSIONÁRIA DE ENERGIA TER SUA RESPECTIVA NORMA.

NOTA 04

DEMAIS ESPECIFICAÇÕES DO GERADOR E DA ÁREA QUE SERÁ INSTALADO DEVER SER VERIFICADO COM O ENGENHEIRO DURANTE A COMPRA E INSTALAÇÃO

NOTA 03

CONTRATAR UMA EMPRESA ESPECIALIZADA EM PLACAS FOTOVOLTAICAS

NOTA 02

PLOTAR COLORIDO

NOTA 05

TENSÃO DE EMPREENDIMENTO
127/220V

NOTA 06

PROJETO MODELO - SEGUIR NORMA CONFORME A REGIÃO QUE FOR EXECUTAR

PROJETO ELÉTRICO

CONTRATADO: JULIA VIEIRA DE FARIA		CLIENTE: SECRETARIA DE ATENÇÃO ESPECIALIZADA A SAÚDE		6	
CREA: CREAMG - 313914D		OBRA: MINISTÉRIO DA SAÚDE		60/2024	
DATA: 31/07/2024		VERIF: 31/07/2024		APROV: 27/08/2024	
NOME: ELE		TÍTULO: PLANTA DE PONTOS DO PAVIMENTO COBERTURA		REFERÊNCIA (1° DEDUZO): 00001	
ESCALA: INDICADAS NO DESENHO		MOD: EST		REVISÃO: 00	
FOLHA: 06/08		DESENHO NÚMERO: 00001		FOLHA: 06/08	

DOCUMENTOS DE REFERÊNCIAS:

NOTAS:

TODAS AS MEDIDAS ESTÃO EM METRO.

LEGENDA:

REV. 00	22/01/2025	EMIÇÃO INICIAL	LORRAN / LUCAS	LÍDIA MARTINS
N°	DATA	REVISÃO	DES.	RESP.

PROPRIETÁRIO

AUTOR DO PROJETO

P.R.E.O.

PROGRAMA / PROJETO:

PROPOSTA DE NOVA IMPLANTAÇÃO DE UNIDADE BÁSICA DE SAÚDE - PORTE I, RUA PROFESSORA EVANGELINA GUEDES, PARQUE ALDEIA, CAMPOS DOS GOYTACAZES/RJ.

ASSUNTO: PLANTA DE PONTOS COBERTURA

ESCALA: 1/100

LÍDIA MARTINS	LÍDIA MARTINS	LÍDIA MARTINS	LORRAN PANISSET LUCAS TRISTÃO	21/01/25
RESPONSÁVEL PELO PROJETO	GERENCIADO	DESENVOLVIDO	DESENHO	DATA

NOME DO ARQUIVO / Nº DO PROJETO: [1390]-EDF-ELE-PC-006 -R00

06/08



PREFEITURA DE
CAMPOS
UMA NOVA HISTÓRIA

SECRETARIA MUNICIPAL DE PLANEJAMENTO URBANO, MOBILIDADE E MEIO AMBIENTE
SUBSECRETARIA MUNICIPAL DE PLANEJAMENTO URBANO E PROJETOS ESPECÍFICOS

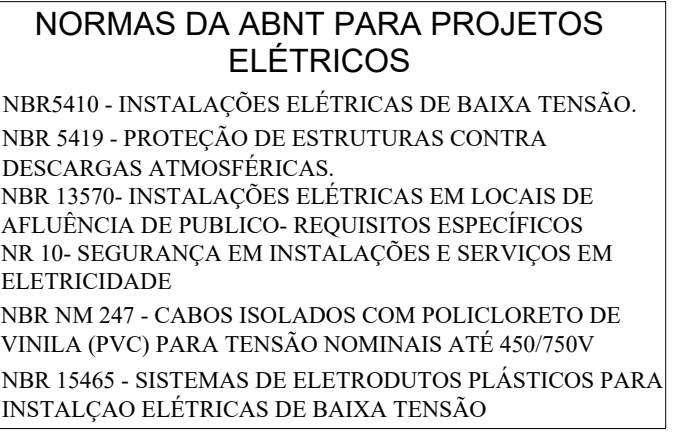
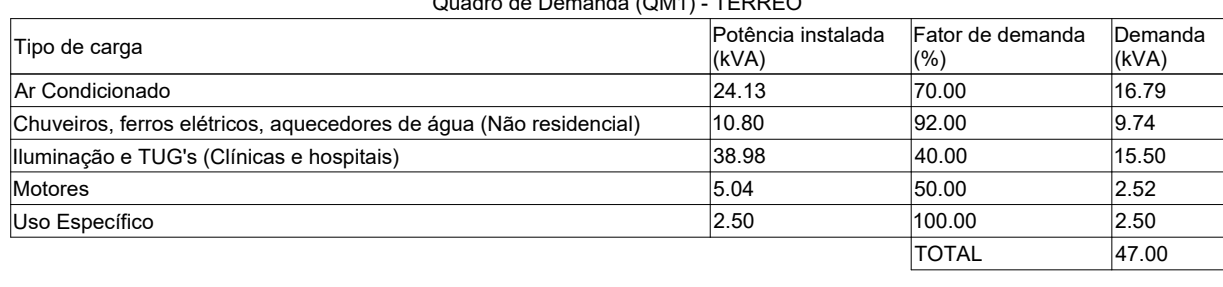
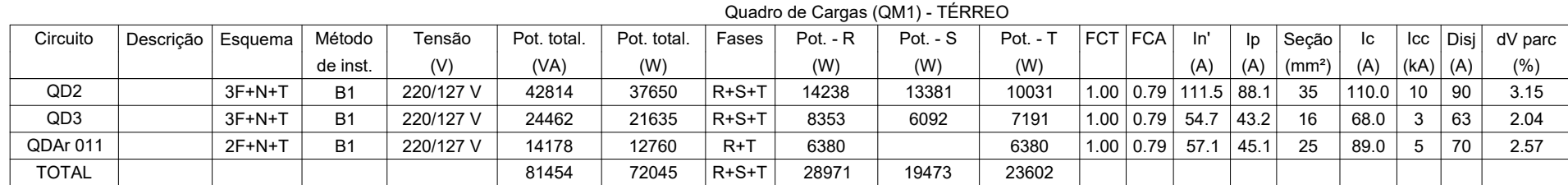

- 4 - O CONDUCTOR NEUTRO DE CADA CIRCUITO DEVERÁ TER SEÇÃO IGUAL AO DO CONDUTOR FASE.
- 5 - FATOR DE CORREÇÃO DE AGRUPAMENTO - FCA 2 circuitos: 0,80 3 circuitos: 0,70 4 circuitos: 0,65
- 6 - FATOR DE CORREÇÃO DE TEMPERATURA - FCT Instalação em Alvenaria: 30° Instalação no Solo: 20°
- 7 - QUEDA DE TENSÃO MÁXIMA: 5%
- 8 - ILUMINAÇÃO NÃO COXIMA: 100W
- 9 - AJUSTES DE TRAJETO DAS TUBULAÇÕES PODERÃO OCORRER DURANTE A EXECUÇÃO, PORÉM, NUNCA DEVE-SE ULTRAPASSAR O NÚMERO DE CIRCUITOS AGRUPADOS UTILIZADOS.
- 10 - AS BARRAS PARA CONDUTORES E NEUTRO DEVERÃO SER EM BARRA CHATA DE COBRE COM FURAÇÃO PARA CONEXÃO DOS TERMINAIS COM TERMINAL DO TIPO OLIAL.

CONTRATADO:				SECRETARIA DE ATENÇÃO ESPECIALIZADA A SAÚDE											
JULIA VILELA DE FARIA				MINISTÉRIO DA SAÚDE										Número de	
CREA:				UBS 1											
CREAMG: 013914/D															
DATA		VERIF		APROV		UNIDADE (EXCETO INDICADO)						REFERÊNCIA (1*)			
31/07/2024		31/07/2024		27/08/2024		CM									
TÍTULO:															
REVIS:						QUADROS DE CARGAS DO PAVIMENTO TERREO									
FILE		ESCALA:				DESENHO NÚMERO:						MOD. REVISÃO			
		NÚMERO DE DESPACHO													



PREFEITURA DE

CAMPOS

UMA NOVA HISTÓRIA

SECRETARIA MUNICIPAL DE PLANEJAMENTO URBANO, MOBILIDADE E MEIO AMBIENTE

SUBSECRETARIA MUNICIPAL DE PLANEJAMENTO URBANO E PROJETOS ESPECÍFICOS

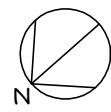

**SECRETARIA MUNICIPAL
DE PLANEJAMENTO URBANO,
MOBILIDADE E MEIO AMBIENTE**

SUBSECRETARIA MUNICIPAL DE
PLANEJAMENTO URBANO E PROJETOS ESPECÍFICOS

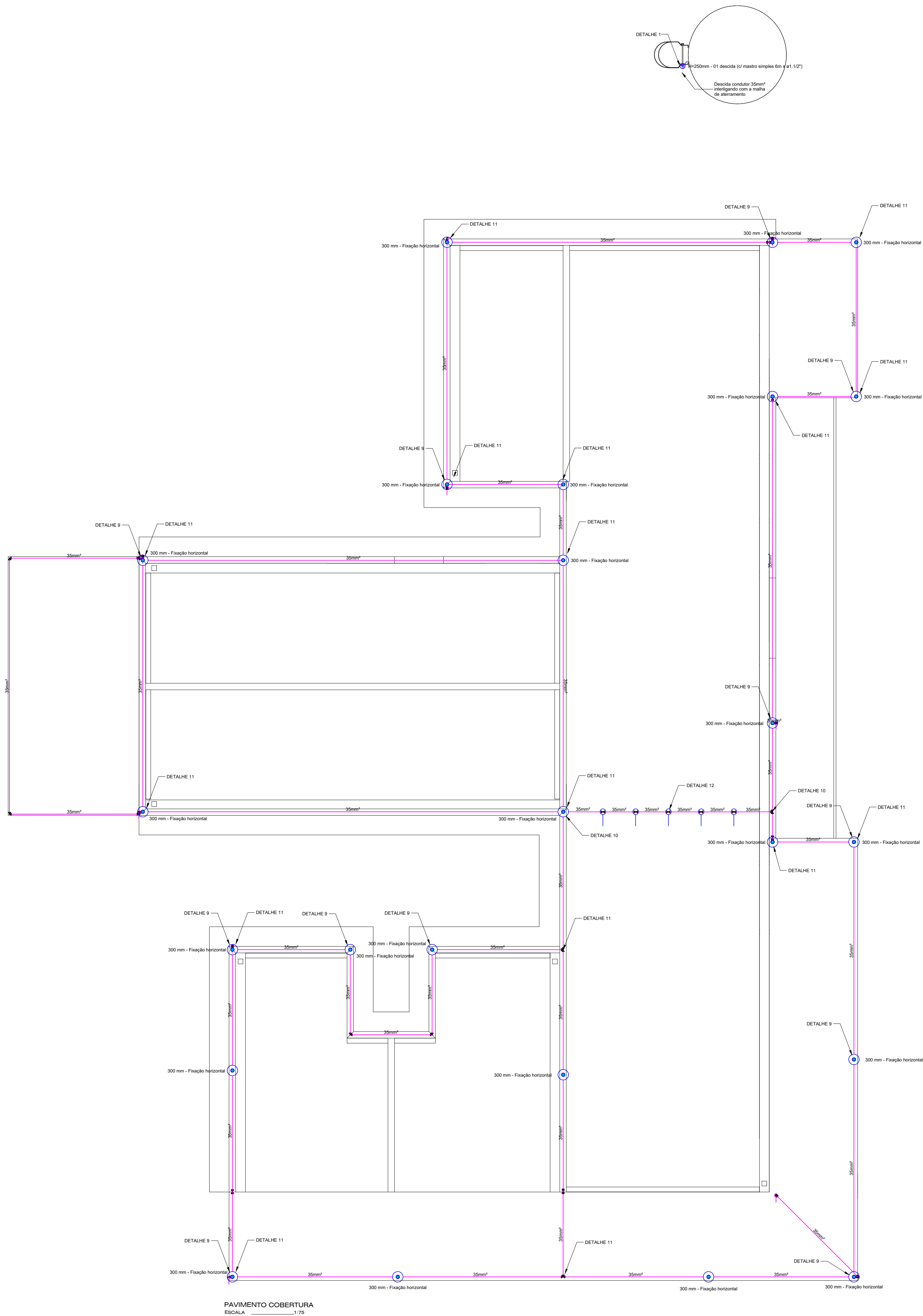

Legenda - COBERTURA	
	Capote Franklin - H=250mm - 1 descida
	Isolador simples - fix. c/ chapa de encaixe - 100 mm
	Terminal Aéreo - 300 mm - Fixação horizontal

Legenda de condutas	
SPDA	
	Cabo de cobre nu 35 mm²
	Cabo de cobre nu 35 mm²

NOTA 02 PLOTAR COLORIDO

NORMAS DA ABNT PARA PROJETOS ELÉTRICOS
NBR 5410 - INSTALAÇÕES ELÉTRICAS DE BAIXA TENSÃO.
NBR 5419 - PROTEÇÃO DE ESTRUTURAS CONTRA DESCARGAS ATMOSFÉRICAS.
NBR 13706 - INSTALAÇÕES ELÉTRICAS EM LOCAIS DE AFILÊNCIA DE PÚBLICO - REQUISITOS ESPECÍFICOS
NBR 10 - SEGURANÇA EM INSTALAÇÕES E SERVIÇOS EM ELETRICIDADE

EXECUÇÃO

- 1- A EXECUÇÃO DEVERÁ SER FEITA POR PROFISSIONAL HABILITADO, E O MESMO DEVERÁ TOMAR CONHECIMENTO DE TODAS AS PRANCHAS DO PROJETO REFERENTE A OBRA E NORMAS.
- 2- VERIFICAR MEDIDAS NO LOCAL.
- 3- TODOS OS NÍVEIS DEVERÃO SER OBSERVADOS NO PROJETO ARQUITETÔNICO.
- 4- A ALIMENTAÇÃO DEVE SER LIGADA EM REDE JÁ EXISTENTE, SENDO QUE A MESMA DEVERÁ SER VISTORADA PELO A.R.T.

NOTAS GERAIS

- 1- TODAS AS ESTRUTURAS METÁLICAS EXISTENTES NAS COBERTURAS DA EDIFICAÇÃO (ANTENAS, ESCADAS, CHAMINÉS, ETC.) DEVERÃO SER INTERLIGADAS AO PONTO MAIS PRÓXIMO DO SISTEMA DE CAPTAÇÃO PARA IGUALIZAÇÃO DE POTENCIAL E ESCOAMENTO DE ALGUMA POSSÍVEL DESCARGA.
- 3- DEVERÃO SER ADICIONADOS AO SISTEMA DE CAPTAÇÃO, TERMINAIS AÉREOS COLOCADOS A CADA 6 METROS. ESSES TERMINAIS DIMINUIRÃO A PROBABILIDADE DE A MALHA CAPTURA SER DANIFICADA NOS PONTOS DE IMPACTO.
- 4- EM LOCAIS DE FÁCIL ACESSO DE PESSOAS, OS CABOS DE DESCIDA DEVERÃO SER PROTEGIDOS POR TUBOS DE PVC DE 1".
- 5- DEVERÁ SER UTILIZADA UMA CAIXA DE INSPEÇÃO TIPO SUSPensa COM CONECTOR DE MEDIÇÃO PARA CADA DESCIDA, ONDE SERÁ FEITA A DESCONEXÃO ENTRE DESCIDA E ATERRAMENTO EM FUTURAS VISTORIAS.
- 6- FOI UTILIZADA TELA BELINOX (3mmx1,2mm) REF. TEL-751, FORMANDO UMA REDE SOB OS BORTÕES DE GÁS, INTERLIGADA ÀS TUBULAÇÕES E AO PORTÃO METÁLICO DO DEPOSITO. APÓS IGUALIZADAS ENTRE SI, ESSAS ESTRUTURAS FORAM INERLIGADAS ATRAVÉS DE CABO DE COBRE NÚ 50mm² A MALHA DE ATERRAMENTO DO SPDA.
- 8- TODAS AS TUBULAÇÕES METÁLICAS QUE CRUZAREM COM O ANEL DE ATERRAMENTO DEVERÃO SER INTERLIGADAS A ESSE NO PONTO DE CRUZAMENTO.
- 9- TODAS AS CONEXÕES DO ATERRAMENTO DEVERÃO SER EXECUTADAS COM SOLDA EXOTÉRMICA. O SISTEMA DEVERÁ TER UMA MANUTENÇÃO PREVENTIVA ANUAL E SEMPRE QUE ATINGIDO POR DESCARGAS POR DESCARGA ATMOSFÉRICA, PARA VERIFICAR EVENTUAIS IRREGULARIDADES E GARANTIR A EFICIÊNCIA DO SPDA.
- 11- NÃO É FUNÇÃO DO SPDA A PROTEÇÃO DE EQUIPAMENTOS ELETROELETRÔNICOS. PARA TAL, OS INTERESSADOS DEVERÃO ADQUIRIR SUPRESSORES DE SURTOS INDIVIDUAIS (PROTETORES DE LINHA) NAS CASAS ESPECIALIZADAS.
- 13- ESTE PROJETO NÃO PODERÁ SOFRER MODIFICAÇÕES SEM A PRÉVIA AUTORIZAÇÃO DO PROJETISTA.

PROJETO SPDA

CONTRATADO: LUCAS CASTELO MOTA		CLIENTE: SECRETARIA DE ATENÇÃO ESPECIALIZADA A SAÚDE	2
CRIA: 14/05/2024		PROJETO: MINISTÉRIO DA SAÚDE	
DATA: 31/07/2024		VERIF: 31/07/2024	APROV: 31/07/2024
NOME: SPDA		UNIDADE (EXCETO INDICADO): CM	REFERÊNCIA (TODOS): CM
REVIS:		TÍTULO: PLANTA DO PAVIMENTO SUPERIOR E LEGENDAS	Revista Cliente: 08/2024
ESCALA: INDICADAS NO DESENHO		DESENHO NÚMERO: 00002	MOD. EST. REVISÃO: 00 FOLHA: 02/03

DOCUMENTOS DE REFERÊNCIAS:

NOTAS:

TODAS AS MEDIDAS ESTÃO EM METRO.

LEGENDA:

REV. 00	22/01/2025	EMISSÃO INICIAL	LORRAN / LUCAS	LÍDIA MARTINS
Nº	DATA	REVISÃO	DES.	RESP.

PROPRIETÁRIO

AUTOR DO PROJETO

P.R.E.O.

PROGRAMA / PROJETO:
PROPOSTA DE NOVA IMPLANTAÇÃO DE UNIDADE BÁSICA DE SAÚDE - PORTE 1, RUA PROFESSORA EVANGELINA GUEDES, PARQUE ALDEIA, CAMPOS DOS GOYTACAZES/RJ.

ASSUNTO: PROJETO SPDA - PLANTA DO PV TÉRREO

ESCALA: 1/100

LÍDIA MARTINS	LÍDIA MARTINS	LÍDIA MARTINS	LORRAN PANISSET LUCAS TRISTÃO	21/01/25
RESPONSÁVEL PELO PROJETO	GERENCIADO	DESENVOLVIDO	DESENHO	DATA

NOME DO ARQUIVO / Nº DO PROJETO: [1.390]-EDF-SPDA-PC-002- R00

02/03



SECRETARIA MUNICIPAL DE PLANEJAMENTO URBANO, MOBILIDADE E MEIO AMBIENTE
SUBSECRETARIA MUNICIPAL DE PLANEJAMENTO URBANO E PROJETOS ESPECÍFICOS

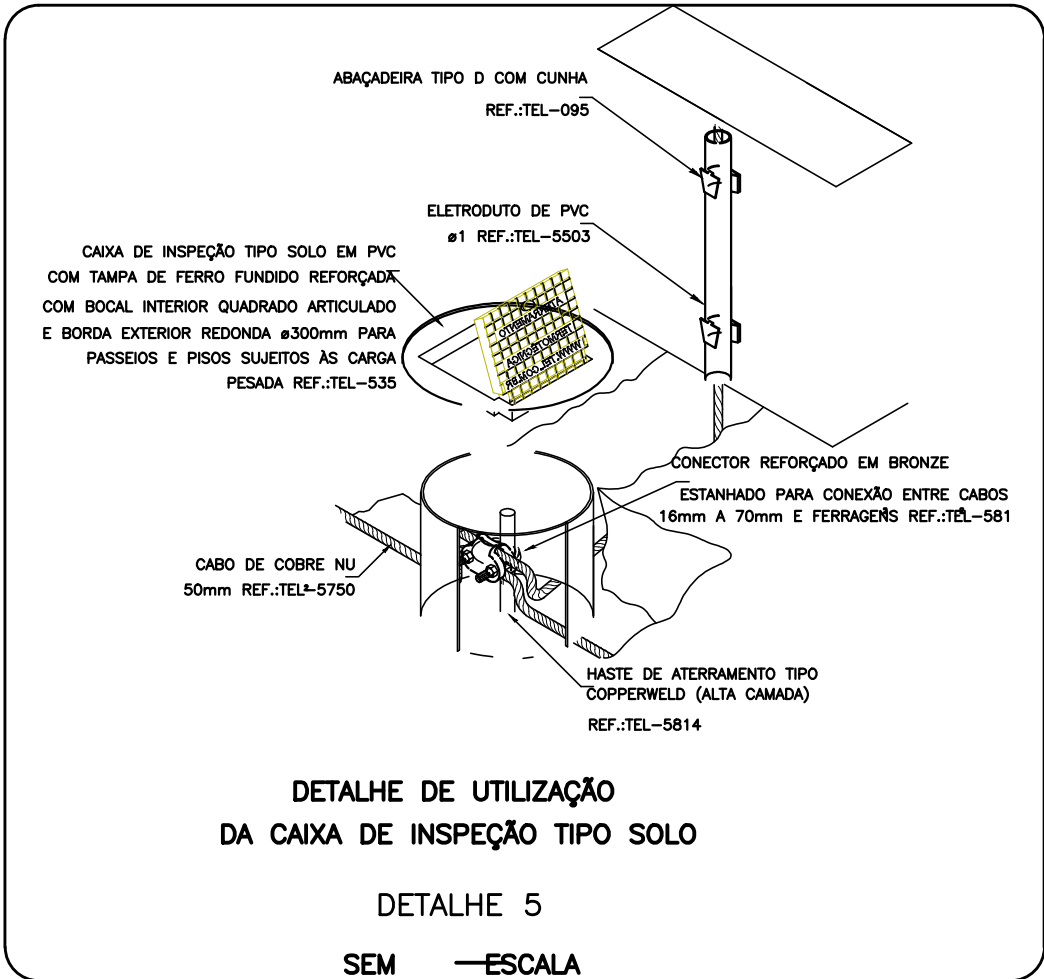
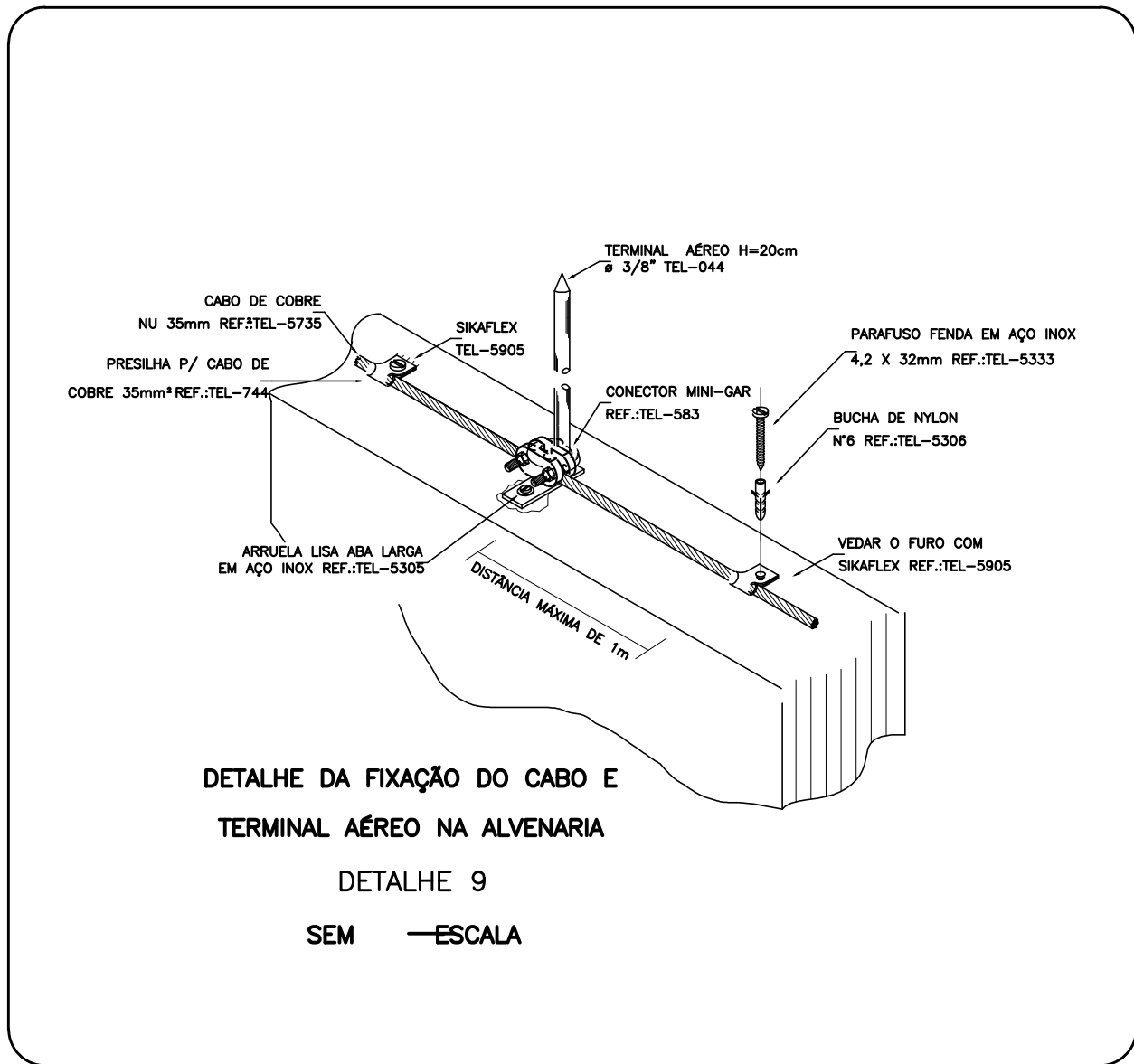
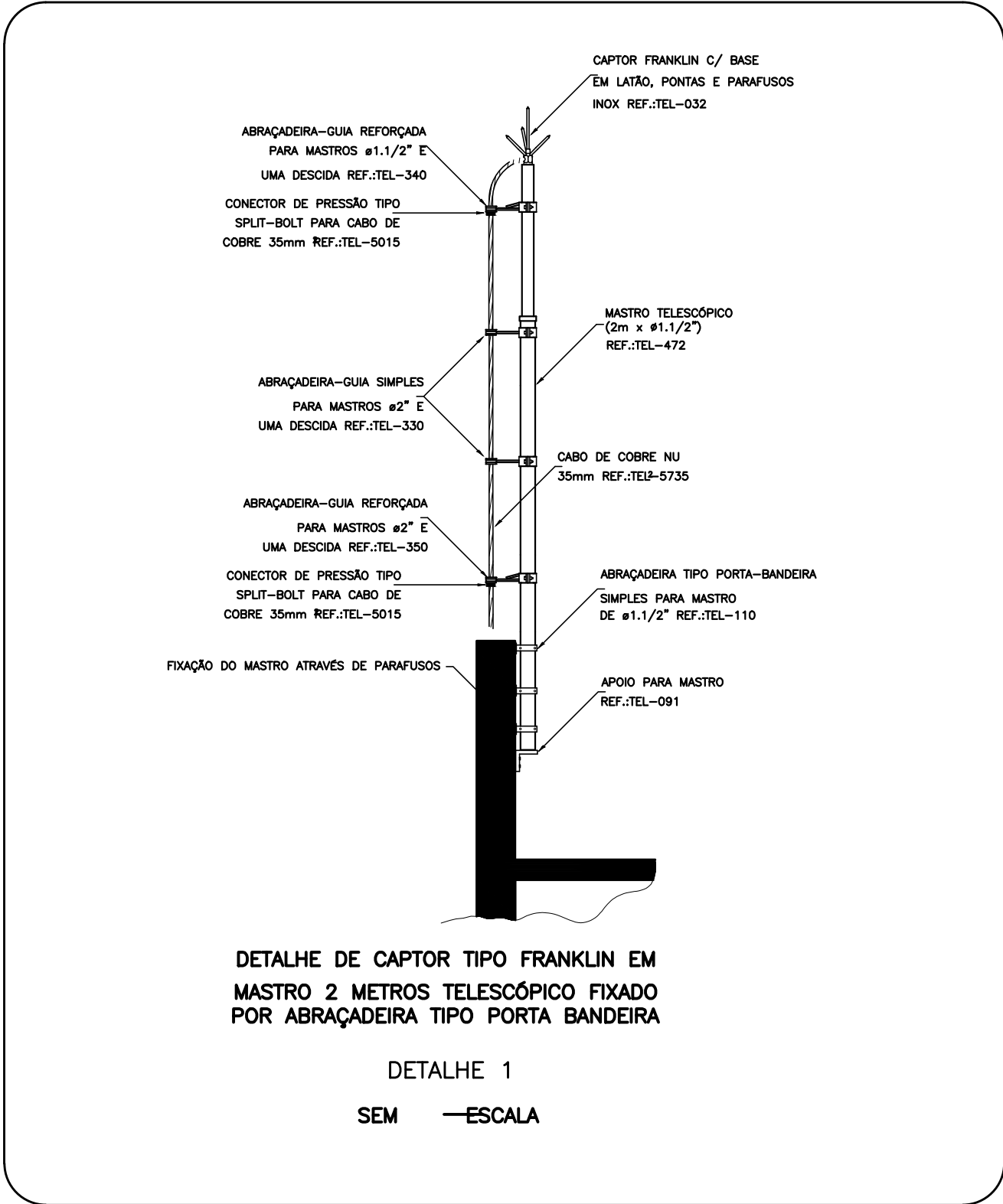
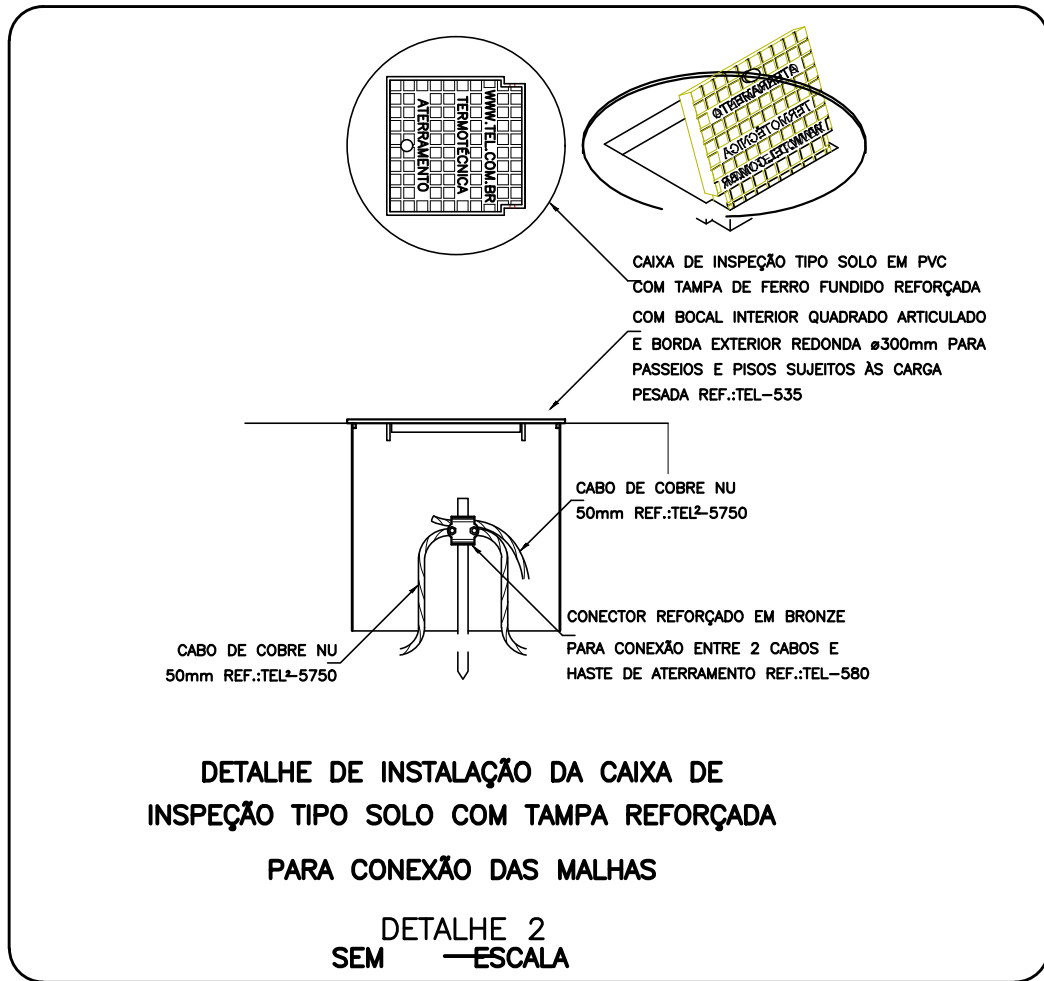
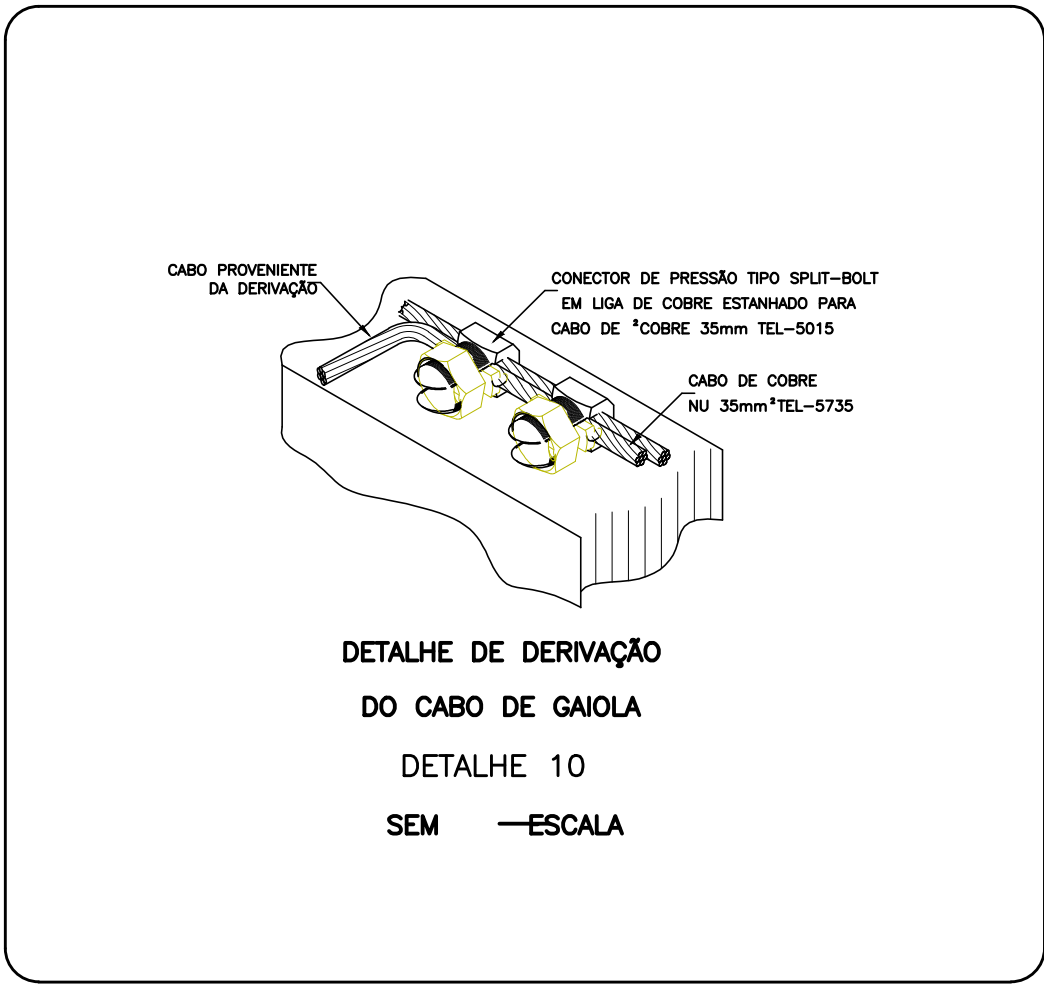
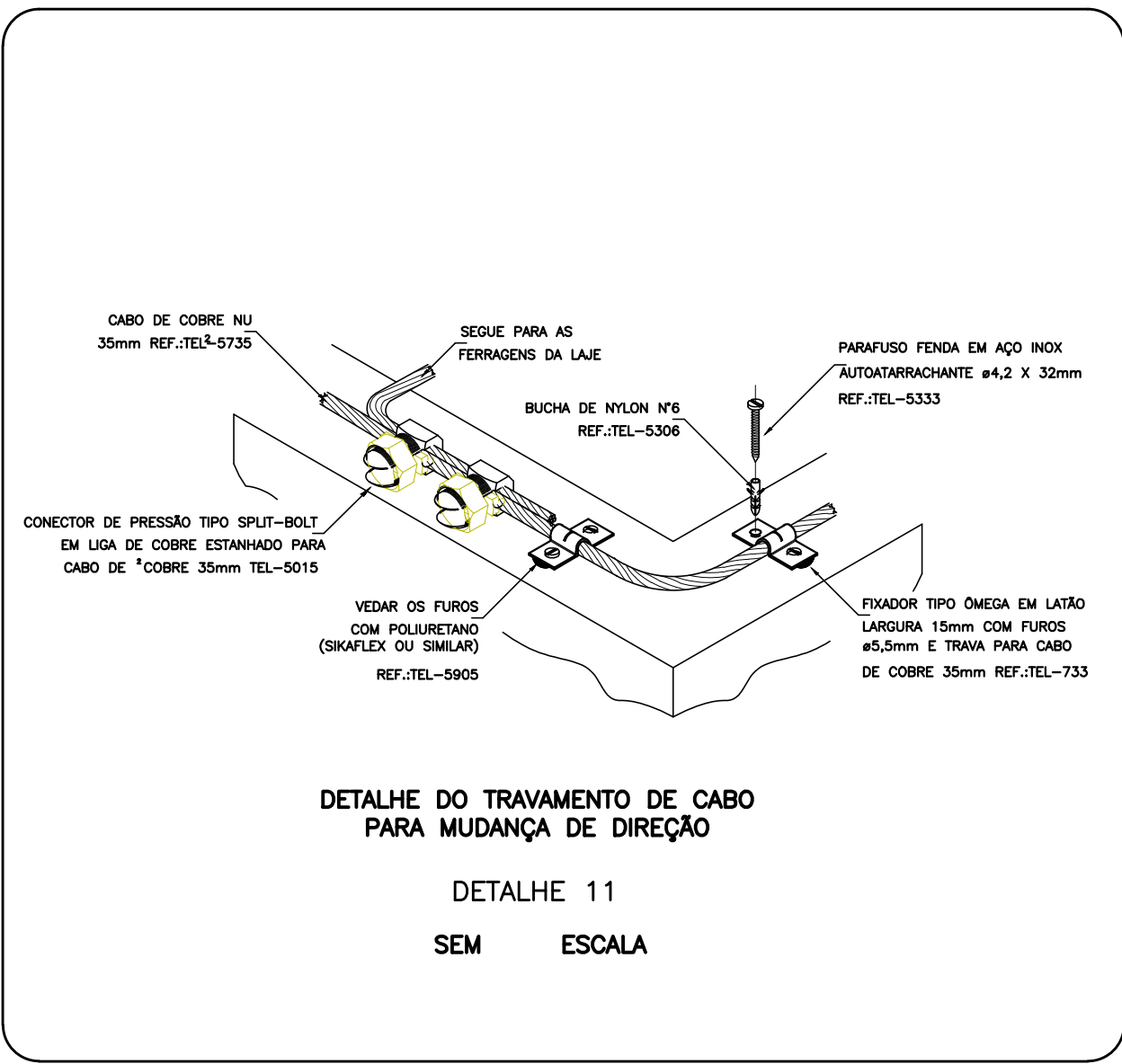
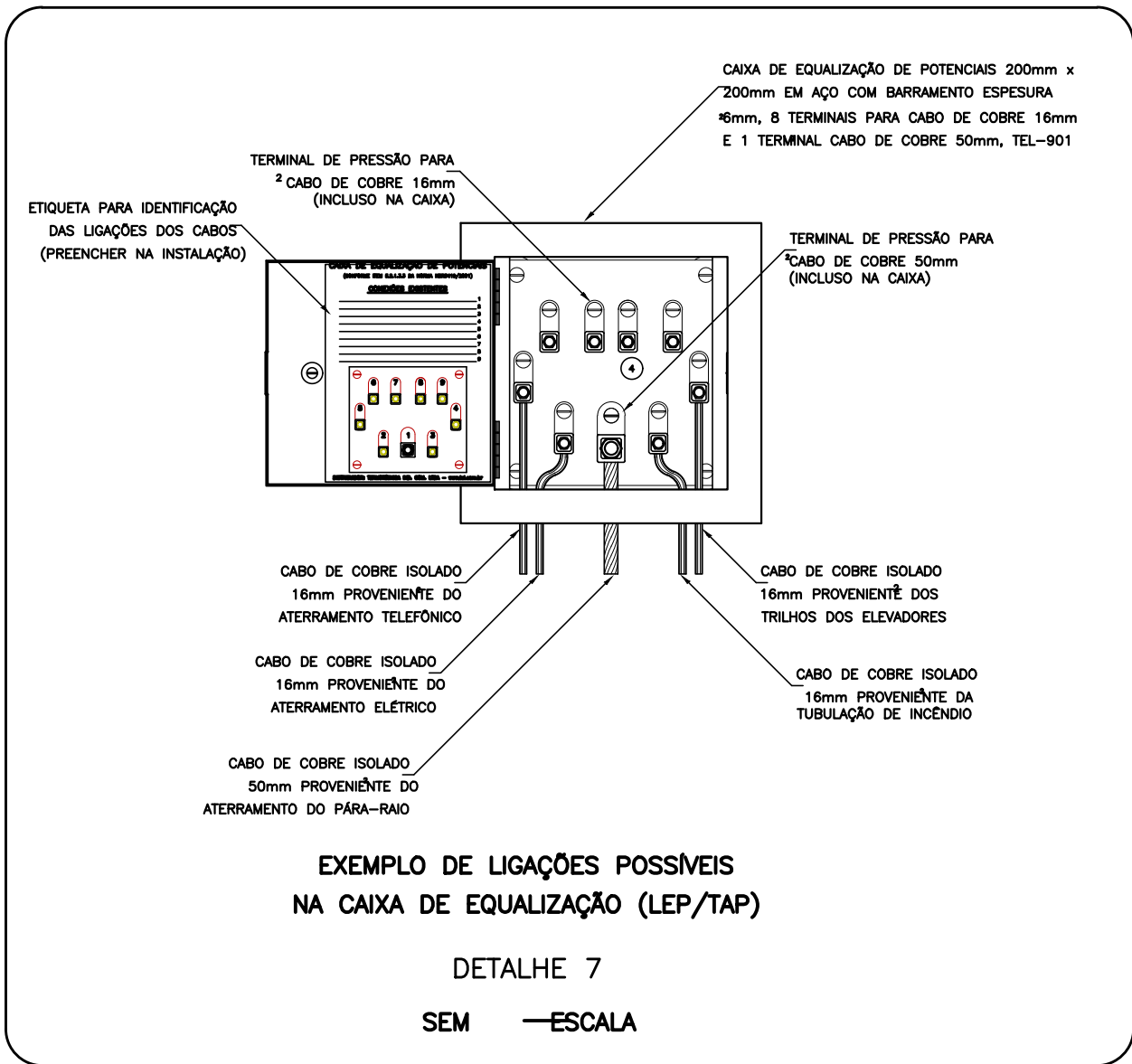
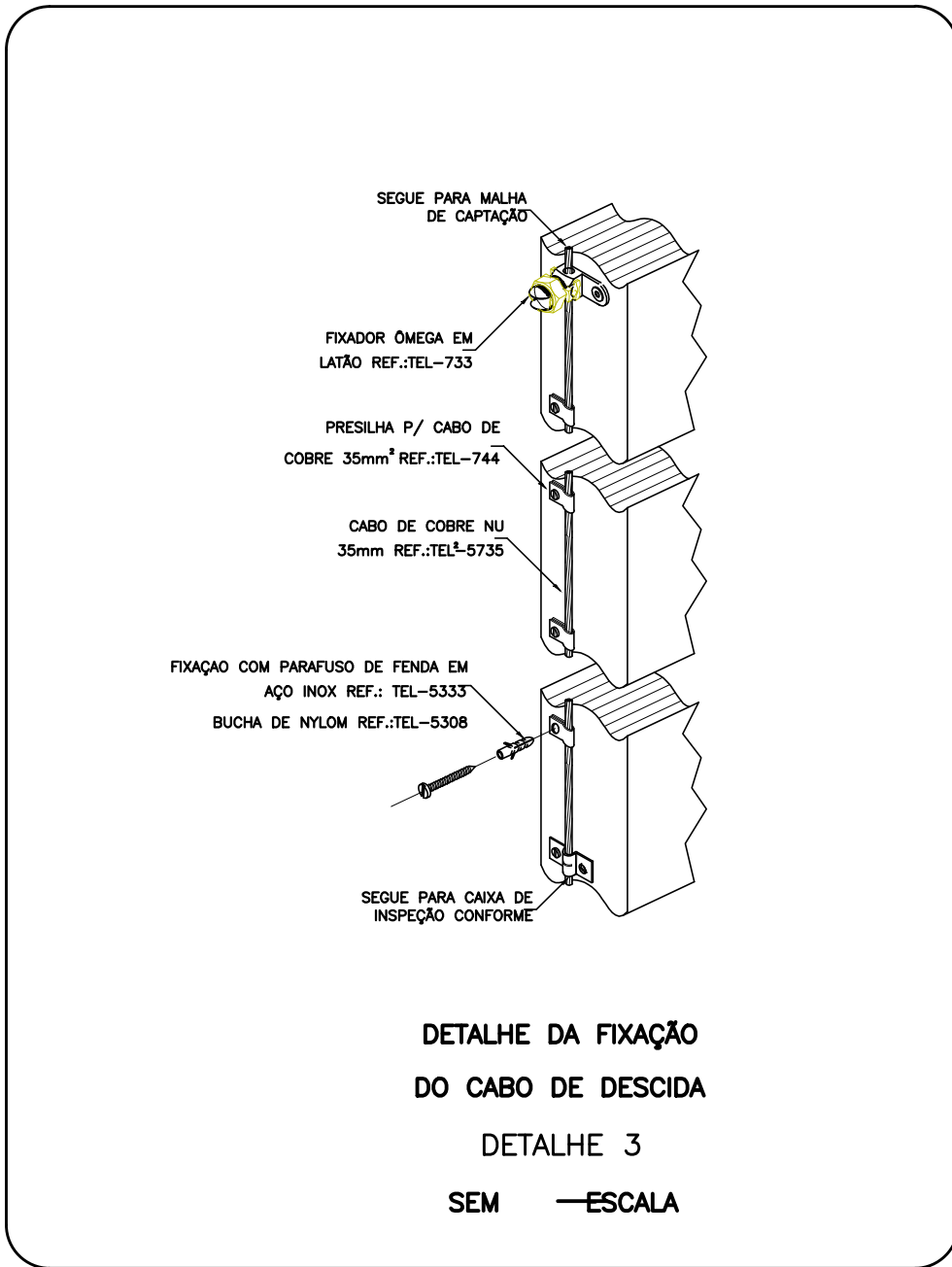
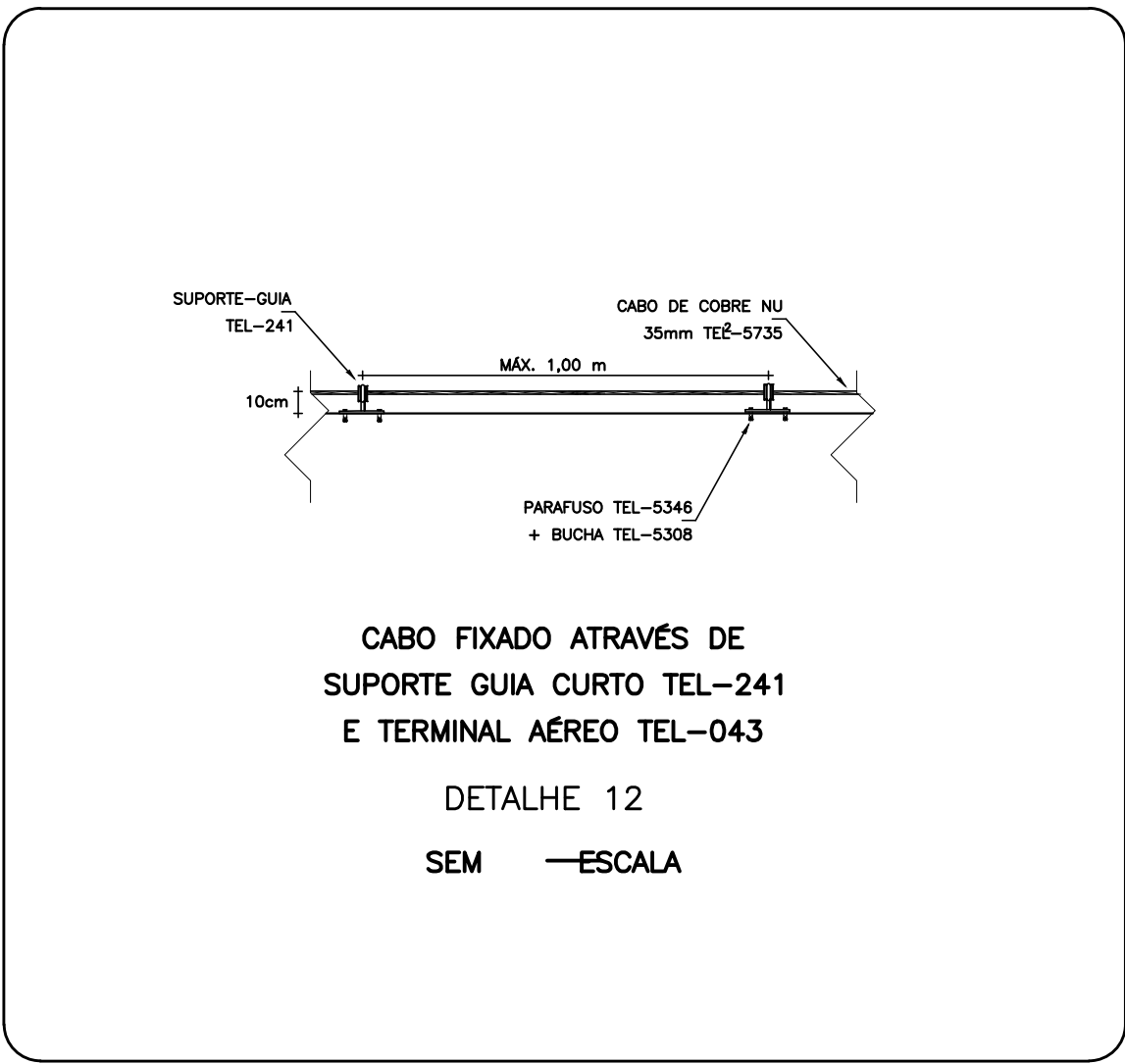
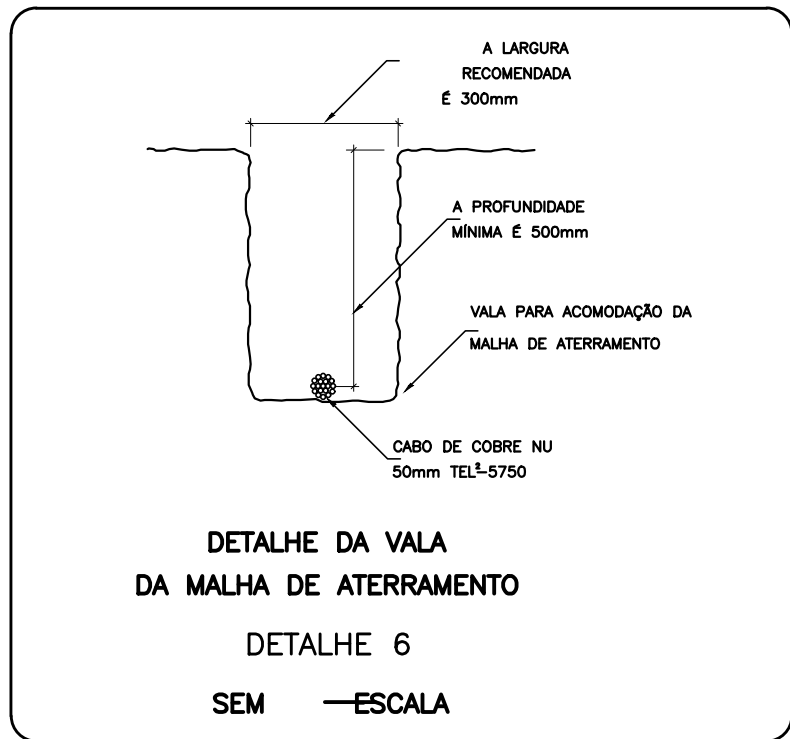
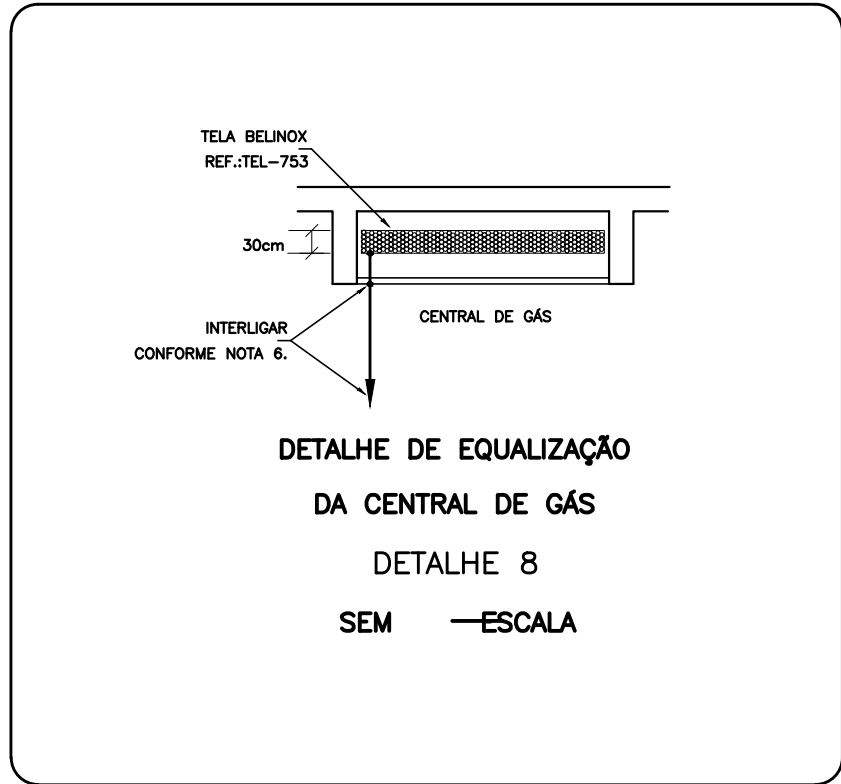
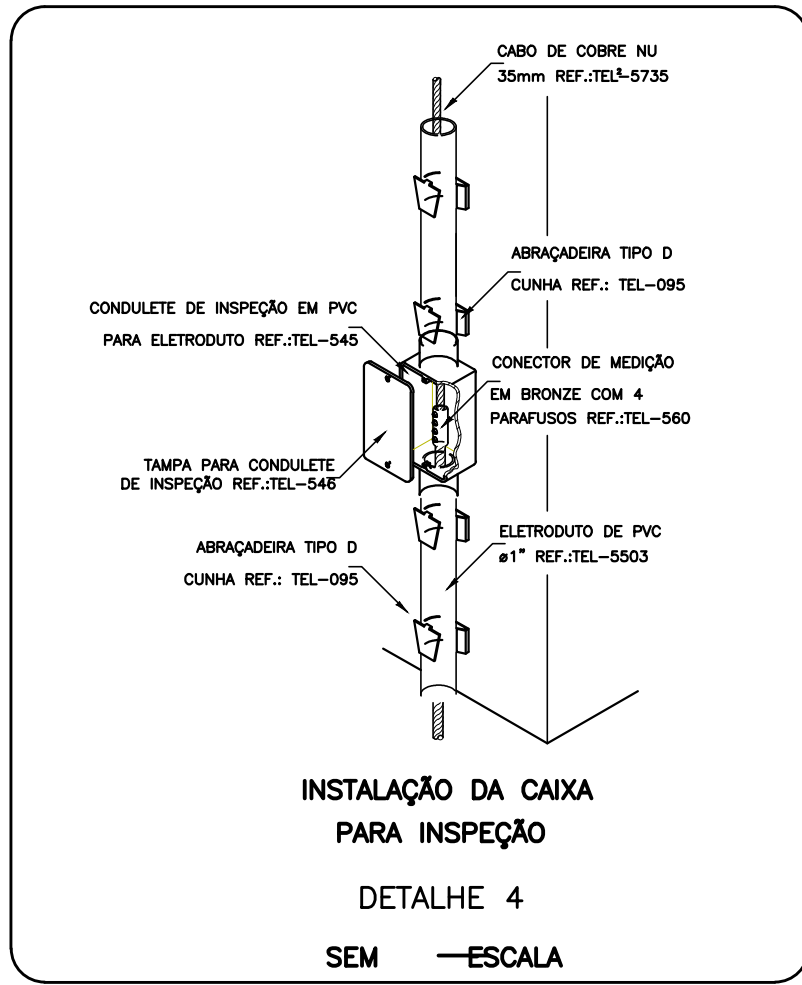

DOCUMENTOS DE REFERÊNCIAS:

NOTAS:
TODAS AS MEDIDAS ESTÃO EM METRO.

LEGENDA:

REV. 00	22/01/2025	EMIÇÃO INICIAL	LORRAN / LUCAS	LÍDIA MARTINS
Nº	DATA	REVISÃO	DES.	RESP.

PROPRIETÁRIO

AUTOR DO PROJETO

P.R.E.O.

PROGRAMA / PROJETO:
PROPOSTA DE NOVA IMPLANTAÇÃO DE UNIDADE BÁSICA DE SAÚDE - PORTE 1, RUA PROFESSORA EVANGELINA GUEDES, PARQUE ALDEIA, CAMPOS DOS GOYTACAZES/RJ.

ASSUNTO: PROJETO SPDA - PLANTA DO PV SUPERIOR

LÍDIA MARTINS	LÍDIA MARTINS	LÍDIA MARTINS	LORRAN PANISSET LUCAS TRISTÃO	21/01/25
RESPONSÁVEL PELO PROJETO	GERENCIADO	DESENVOLVIDO	DESENHO	DATA

NOME DO ARQUIVO / Nº DO PROJETO: [1.390]-EDF-SPDA-PC-003- R00 03/03



SECRETARIA MUNICIPAL DE PLANEJAMENTO URBANO, MOBILIDADE E MEIO AMBIENTE
SUBSECRETARIA MUNICIPAL DE PLANEJAMENTO URBANO E PROJETOS ESPECÍFICOS

PROJETO SPDA					
CONTRATADO: LUCAS CASTELO MOTA			CLIENTE: SECRETARIA DE ATENÇÃO ESPECIALIZADA A SAÚDE		
CRIA: 141054975-0			CÓDIGO: MINISTÉRIO DA SAÚDE		
PROJETO: URS 1			Número Cliente: 08/2024		
DATA: 31/07/2024	VERIF: 31/07/2024	APROV: 31/07/2024	LIMITE: (EXCETO INDICADO)	REFERÊNCIA (TODOS)	
NOME:			CM		
REVIS: 01				TÍTULO: PLANTA DO PAVIMENTO SUPERIOR E LEGENDAS	
				DERECHO NÚMERO: 00003	
SPDA	ESCALA: INDICADAS NO DESENHO			MOD: EST	FOLHA: 03/03

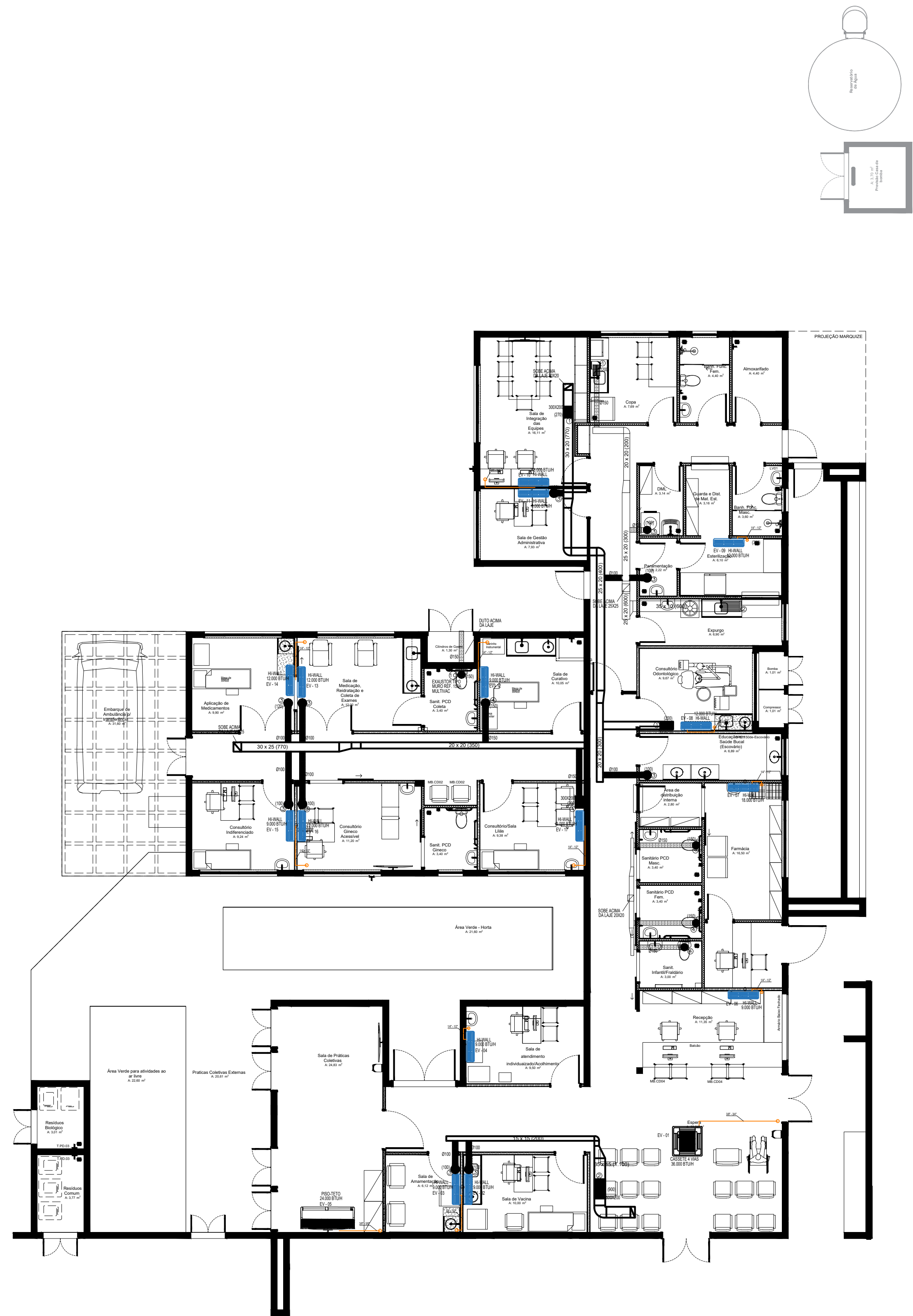

CLIMATIZAÇÃO - PLANTA BAIXA

ESCALA 1/75

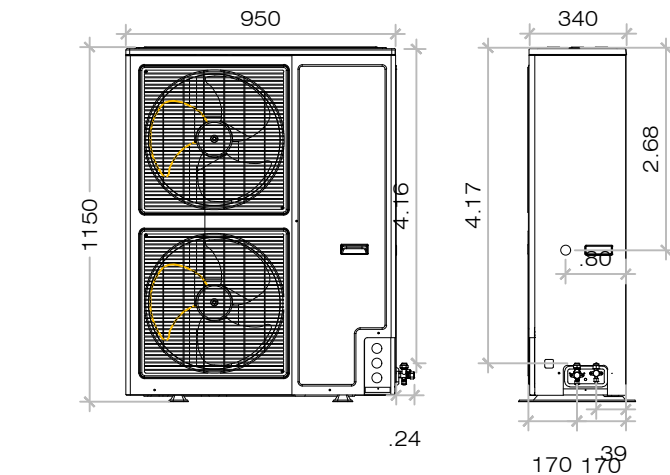
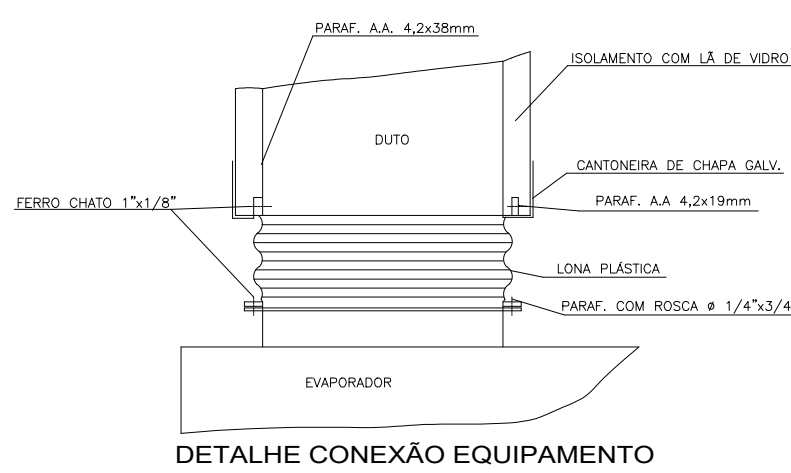
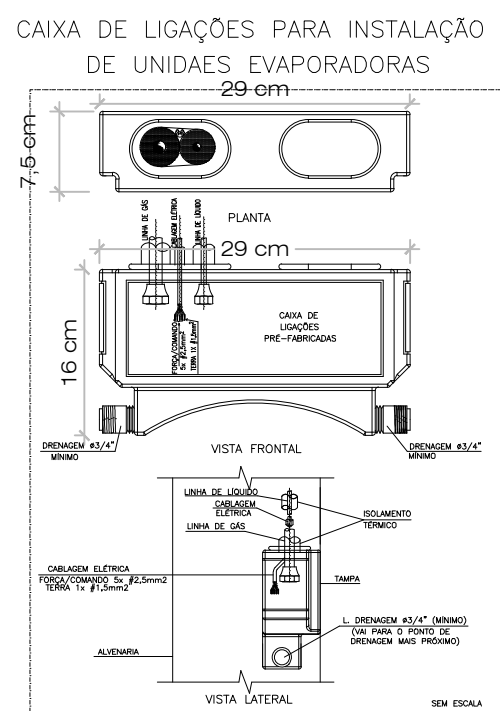
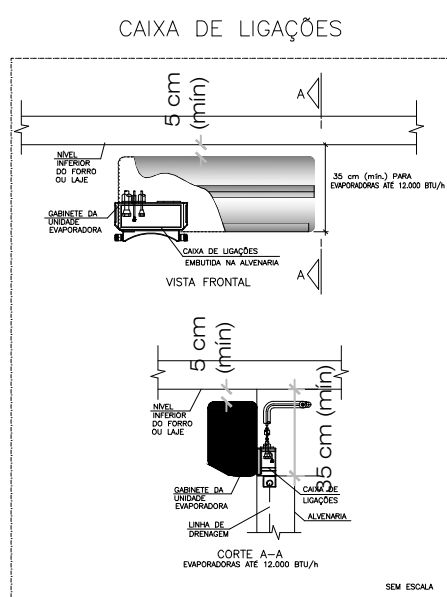

CLIMATIZAÇÃO - COBERTURA

ESCALA 1/75

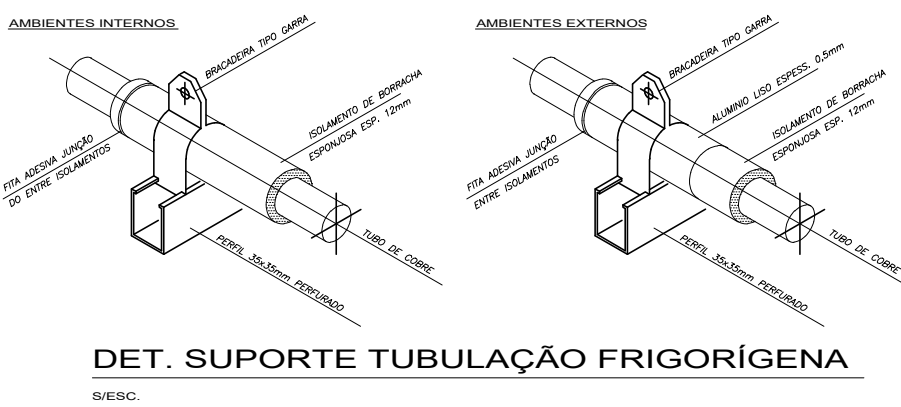
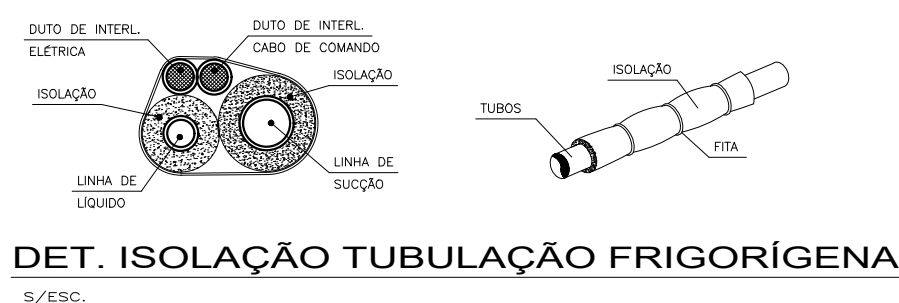

NOTAS :

- 01 - VERIFICAR MEDIDAS NO LOCAL.
- 02 - A ALIMENTAÇÃO ELÉTRICA DOS EVAPORADORES DEVERÁ PASSAR PARALELA À TUBULAÇÃO FRIGORÍGENA, EM ELETRODUTOS ZINCADOS E SERÃO EM CABOS FLEXÍVEIS DO TIPO PP.
- 03 - TODOS OS PONTOS DE FORÇA INDICADOS NO PROJETO SERÃO A CARGO DO CONTRATANTE E DEVERÃO SER PROTEGIDOS POR DISJUNTORES CLASSE C. DEVERÃO TER SOBRA MÍNIMA DE 2m PARA EVITAR EMENDAS.
- 04 - AS UNIDADES CONDENSADORAS E EVAPORADORAS DUTADAS, DEVERÃO TER AMORTECEDORES DE VIBRAÇÃO.
- 05 - EXECUTAR ISOLAMENTO TÉRMICO, COM TUBO DE BORRACHA ELASTOMÉRICA DE 19mm DE ESPESSURA (REF. AF ARMAFLEX) NA LINHA DE LÍQUIDO E SUÇÃO, E REVESTIR AS ÁREAS EXTERNAS COM ALUMÍNIO CORRUGADO CONFORME DETALHE.
- 06 - TODAS AS ESPECIFICAÇÕES TÉCNICAS FORAM BASEADAS NAS NORMAS ASHRAE E NO CATÁLOGO DO FABRICANTES.
- 07 - SERVIÇOS DE FURAÇÃO, RECOMPOSIÇÃO, PINTURA, PLATAFORMAS ESTRUTURA METÁLICAS, ESCADA MARINHEIRO, DRENO E PONTOS DE FORÇA NOS PONTOS INDICADOS AO LADO DOS EQUIPAMENTOS FICARÃO À CARGO DO RESPONSÁVEL PELAS OBRAS CIVIS.
- 08 - AS LIGAÇÕES ENTRE AS EVAPORADORAS DOS MINI-SPLITS E SUAS RESPECTIVAS CONDENSADORAS DEVERÃO SEGUIR ORIENTAÇÕES DA OBRA SEGUNDO POSIÇÕES DAS CONDENSADORAS.

EQUIPAMENTOS						
AMBIENTE	ÁREA (m²)	TIPO	TAG	POT. (BTU/H)	BTU/H/M²	DESC. COND. ELET. (KW)
ESPERA	29,1	K7 4VIAS	EV-01	36000	1237,1	HORIZONTAL 3,4
SALA VACINA	10	Hi-wall	EV-02	9000	900,0	HORIZONTAL 0,9
SALA AMAMENTAÇÃO	6,12	Hi-wall	EV-03	9000	1470,6	HORIZONTAL 0,9
ACOLHIMENTO	9,8	Hi-wall	EV-04	9000	918,4	HORIZONTAL 0,9
SALA PRÁTICAS INTEGRATIVAS	24,8	Piso-Teto	EV-05	24000	967,7	HORIZONTAL 2,5
RECEPÇÃO	11,4	Hi-wall	EV-06	9000	789,5	HORIZONTAL 0,9
FARMÁCIA	16,3	Hi-wall	EV-07	18000	1104,3	HORIZONTAL 1,7
ODONTO	9,7	Hi-wall	EV-08	12000	1237,1	HORIZONTAL 1,15
ESTERILIZAÇÃO	6,1	Hi-wall	EV-09	12000	1967,2	HORIZONTAL 1,15
SALA MULTIUSO DE EQUIPES	16,1	Hi-wall	EV-10	18000	1118,0	HORIZONTAL 1,7
SALA GESTÃO ADMINISTRATIVA	7,9	Hi-wall	EV-11	9000	1139,2	HORIZONTAL 0,9
SALA DE CURATIVOS	10,1	Hi-wall	EV-12	9000	891,1	HORIZONTAL 0,9
REIDRATAÇÃO / COLETA	12	Hi-wall	EV-13	12000	1000,0	HORIZONTAL 1,15
APLICAÇÃO MED. PROC.	13,1	Hi-wall	EV-14	12000	916,0	HORIZONTAL 1,15
CONSULTÓRIO INDIFERENCIADO	9,2	Hi-wall	EV-15	9000	978,3	HORIZONTAL 0,9
CONSULT. GINECO ACESSÍVEL	11,2	Hi-wall	EV-16	12000	1071,4	HORIZONTAL 1,15
SALA MULTIPROFISSIONAL	9,4	Hi-wall	EV-17	9000	957,4	HORIZONTAL 0,9

10	01	EXAUSTOR AXIAL TIPO MURO - REF. MULTIVAC - MOD. 150A
09	01	CX. VENTILAÇÃO, FILTROS G4 + F8, PLENUM FAN, VZ: 730M³/H, P.E.: 75MMCA, CX-03
08	01	CX. VENTILAÇÃO, FILTROS G4 + F8, PLENUM FAN, VZ: 770M³/H, P.E.: 70MMCA, CX-02
07	01	CX. VENTILAÇÃO, FILTROS G4 + F8, PLENUM FAN, VZ: 1.100M³/H, P.E.: 75MMCA, CX-01
06	01	EXAUSTOR CENTRÍFUGO VZ: 450M³/H, P.E. 40MMCA, EX-02
05	01	EXAUSTOR CENTRÍFUGO VZ: 900M³/H, P.E. 40MMCA, EX-01
04	04	DIFUSOR PARA RENOVAÇÃO E EXAUSTÃO DVK 150 - REF. MULTIVAC
03	10	DIFUSOR PARA RENOVAÇÃO E EXAUSTÃO DVK 120 - REF. MULTIVAC
02	02	GRELHA DE RENOVAÇÃO E EXAUSTÃO 500 X 200 C/ REGISTRO - REF. TROX
01	06	GRELHA DE RENOVAÇÃO E EXAUSTÃO 300 X 200 C/ REGISTRO - REF. TROX
ÍTEM	QTD.	DISCRIMINAÇÃO

DOCUMENTOS DE REFERÊNCIAS:

NOTAS:
TODAS AS MEDIDAS ESTÃO EM METRO.
FAZER CONFERÊNCIA DA ORIENTAÇÃO DESSSES PROJETOS COMPLEMENTARES DE ACORDO COM O PROJETO DE ARQUITETURA.

LEGENDA:

REV. 00	23/01/2025	EMISSIONAL INICIAL	LORRAN / LUCAS	LÍDIA MARTINS
Nº	DATA	REVISÃO	DES.	RESP.

PROPRIETÁRIO:

AUTOR DO PROJETO:

P.R.E.O.:

PROGRAMA / PROJETO:
PROPOSTA DE NOVA IMPLANTAÇÃO DE UNIDADE BÁSICA DE SAÚDE - PORTE 1, RUA PROFESSORA EVANGELINA GUEDES, PARQUE ALDEIA, CAMPOS DOS GOYTACAZES/RJ.

ASSUNTO: TÉRREO E COBERTURA CLIMATIZAÇÃO

LÍDIA MARTINS	LÍDIA MARTINS	LÍDIA MARTINS	LORRAN FANISSET LUCAS TRISTÃO	23/01/25
RESPONSÁVEL PELO PROJETO	GERENCIADOR	DESENVOLVIDOR	DESENHADOR	DATA

NOME DO ARQUIVO / Nº DO PROJETO: | 390-EDF-CLI-PC-001 - R001 | 01/01



- NOTAS GERAIS:
- 1- TUBULAÇÃO EM COBRE CLASSE -A, COM PONTAS LISAS PARA SOLDA, TIPO ENCAIXE.
- 2- A ADESÃO DE PEÇAS DEVERÁ SEGUIR A RECOMENDAÇÃO DA NORMA ABNT NBR 12188.
- 3- A TUBULAÇÃO E CONEXÕES DEVERÃO VIR PRÉ LAVADAS E ESTERILIZADAS DE FÁBRICA OU DO FORNECEDOR.
- 4- AS TUBULAÇÕES DE COBRE DEVEM SER FIXADAS COM BRAÇADEIRAS METÁLICAS COM PROTEÇÃO DA TUBULAÇÃO EM BORRACHA NEOPRENE E APOIADAS EM SUPORTES METÁLICOS, RESISTENTE E ADEQUADOS AOS PONTOS ONDE INSTALADOS. NO CASO DE SUPORTES A APLICAÇÃO DESTES DEVE SER A INTERVALOS CONDICIONADOS AO PESO E COMPRIMENTO, BUSCANDO EVITAR A FLEXÃO DOS TUBOS CONDUTORES DE FLUIDOS.
- 5 -AS TUBULAÇÕES DEVERÃO SER PINTADAS EM TODA SUA EXTENSÃO O QUE INCLUI OS TARUGOS INDEPENDENTE DE SER INSTALAÇÃO APARENTE OU EMBUTIDA, PARA A QUALQUER TEMPO, SER POSSIVEL A SUA IDENTIFICAÇÃO
- AR MEDICINAL- AMARELO SEGURANÇA *PADRÃO MUNSELL 5Y 8/12 OXIGÊNIO - VERDE EMBLEMA *PADRÃO MUNSELL 2,5G 4/8
- 6- APÓS A FINALIZAÇÃO DAS INSTALAÇÕES DEVERÁ SER SEGUIDO A RECOMENDAÇÃO DA NORMA ABNT NBR 12188, "ENSAIO PARA COMISSONAMENTO DA INSTALAÇÃO DO SISTEMA CENTRALIZADO".
- 7- APÓS A VALIDAÇÃO DO TESTE DE ESTANQUEIDADE DEVE SER FEITA UMA PURGA PONTO POR PONTO DE CADA GÁS COM O OBJETIVO DE REMOVER AS LIMÁLIAS DE COBRE E O GÁS DAS SOLDAS. CADA PONTO DEVE SER PURGADO POR PELO MENOS 30 SEGUNDOS.
- 8- APÓS A LIMPEZA DAS SUJIDADES DEVE SER DESPRESSURIZADA A LINHA E PRESSURIZADA NOVAMENTE COM O GÁS PARA O QUAL A TUBULAÇÃO FOI CONFECCIONADA. REPETIR POR DUAS VEZES ESSE PROCEDIMENTO.

LEGENDA:

AR - AR COMPRIMIDO MEDICINAL
OX - OXIGÊNIO MEDICINAL
PAINEL DE ALARME
TE
COTOVELO
POSTO DE CONSUMO OXIGÊNIO
POSTO DE CONSUMO AR MEDICINAL

FO	OXIGÊNIO MEDICINAL
FAM	AR COMPRIMIDO MEDICINAL
AR+V	AR COMPRIMIDO E VÁCUO ODONTOLÓGICO
IS	CHAMADA DE ENFERMAGEM

DOCUMENTOS DE REFERÊNCIAS:

NOTAS:

TODAS AS MEDIDAS ESTÃO EM METRO.
FAZER CONFERÊNCIA DA ORIENTAÇÃO DESSOS PROJETOS COMPLEMENTARES DE ACORDO COM O PROJETO DE ARQUITETURA.

LEGENDA:

REV. 00	23/01/2025	EMIÇÃO INICIAL	LORRANI LUCAS	LÍDIA MARTINS
Nº	DATA	REVISÃO	DES.	RESP.

PROPRIETÁRIO

AUTOR DO PROJETO

P.R.E.O.

PROGRAMA / PROJETO:
PROPOSTA DE NOVA IMPLANTAÇÃO DE UNIDADE BÁSICA DE SAÚDE - PORTE I, RUA PROFESSORA EVANGELINA GUEDES, PARQUE ALDEIA, CAMPOS DOS GOYTACAZES/RJ.

ASSUNTO: UBS - INSTALAÇÕES DE GASES MEDICINAIS

ESCALA: 1/100

LÍDIA MARTINS	LÍDIA MARTINS	LÍDIA MARTINS	LORRANI PANISSET LUCAS TRISTÃO	23/01/25
RESPONSÁVEL PELO PROJETO	GERENCIADO	DESENVOLVIDO	DESENHO	DATA

NOME DO ARQUIVO / Nº DO PROJETO:
I 390-EDF-GMED-PB-001 -ROO

02/02

PREFEITURA DE
CAMPOS
UMA NOVA HISTÓRIA

SECRETARIA MUNICIPAL DE PLANEJAMENTO URBANO, MOBILIDADE E MEIO AMBIENTE

SUBSECRETARIA MUNICIPAL DE PLANEJAMENTO URBANO E PROJETOS ESPECÍFICOS

SUBSECRETARIA MUNICIPAL DE
PLANEJAMENTO URBANO E PROJETOS ESPECÍFICOS

RUA PARANA

MINISTÉRIO DA SAÚDE
SECRETARIA DE ATENÇÃO PRIMÁRIA À SAÚDE
Departamento de Estratégias e Políticas de Saúde Comunitária



UNIDADE BÁSICA DE SAÚDE – Porte 1
LISTA DE MATERIAIS E MEMÓRIA DE CÁLCULO

*O Projeto de implantação diz respeito a todas as informações necessárias para que a edificação funcione de maneira completa, e deve apresentar informações sobre terraplenagem, fundações, acessibilidade, estacionamentos e vias externas, iluminação externa, de acesso ao lote etc.; bem como a adaptação do projeto executivo à legislação do Município onde será construído. Caberá ao Conveniente implantar o projeto referência ao terreno escolhido para a construção, complementando o caderno de projetos com as informações necessárias e suficientes ao processo licitatório do empreendimento como um todo.

**Este documento deve ser usado em conjunto com as demais pranchas de arquitetura, engenharia e planilha orçamentária correspondente.

Em caso de dúvida procurar o Departamento de Estratégias e Políticas de Saúde Comunitária

INTRODUÇÃO

Este documento tem por objetivo descrever a análise quantitativa dos elementos detalhados nos planos arquitetônicos e engenharias complementares (como estrutura, elétrica, hidráulica, ar-condicionado, telecomunicações e cabeamento) necessários para a realização do projeto de referência do Unidade Básica de Saúde – Porte 1, iniciativa do governo federal.

De maneira geral, essa análise foi conduzida utilizando a metodologia BIM conforme estabelecido no Decreto Nº 10.306, de abril de 2020. Assim, a maioria dos dados arquitetônicos foi obtida por meio da modelagem 3D utilizando o software *Graphisoft Archicad 26*. Os quantitativos relacionados às disciplinas de engenharia complementares (como estrutura, elétrica, hidráulica, ar-condicionado, telecomunicações e cabeamento) foram extraídos de softwares como *Alto QI Bilder*, entre outros, e organizados no *Excel*.

Essas planilhas quantitativas representam graficamente os elementos do projeto em números, codificando-os e quantificando-os. Todos esses dados estão detalhados na memória de cálculo a seguir.

PROJETO DE REFERÊNCIA

OBJETO: UNIDADE BÁSICA DE SAÚDE – PORTE 1

Área Mínima do Terreno = 35m X 40m = 1.400,00m²

SERVIÇOS PRELIMINARES

- **CANTEIRO DE OBRAS**

1.1.1 - LOCAÇÃO DE CONTAINER TIPO DEPÓSITO - ÁREA MÍNIMA DE 13,80 M²

10un/mês

1.1.2 Barracão aberto para apoio à produção (carpintaria, central de armação, oficina, etc.) c/ tesouras, telha 4mm, piso em concreto despolado

10 m²

1.1.3 Locação de container - Banheiro com chuveiros e vasos - 4,30 x 2,30m

10un/mês

1.1.4 BARRACAO PARA REFEITORIO EM OBRAS EM COMPENSADO

6 m²

1.1.5 KIT CAVALETE PARA MEDIÇÃO DE ÁGUA - ENTRADA INDIVIDUALIZADA, EM CPVC DN 28 MM (1"), PARA 1 MEDIDOR - FORNECIMENTO E INSTALAÇÃO (EXCLUSIVE HIDRÔMETRO). AF_03/2024

01 CAVALETE PARA MEDIÇÃO

1.1.6 HIDRÔMETRO DN 1/2", 1,5 M3/H - FORNECIMENTO E INSTALAÇÃO. AF_03/2024

01 Hidrometro

1.1.7 ENTRADA DE ENERGIA ELÉTRICA, AÉREA, TRIFÁSICA, COM CAIXA DE EMBUTIR, CABO DE 10 MM² E DISJUNTOR DIN 50A (NÃO INCLUSO O POSTE DE CONCRETO). AF_07/2020_PS

01 ENTRADA DE ENERGIA AÉREA COM CAIXA DE EMBUTIR E DISJUNTOR

1.1.8 FORNECIMENTO E INSTALAÇÃO DE PLACA DE OBRA COM CHAPA GALVANIZADA E ESTRUTURA DE MADEIRA. AF_03/2022_PS

6 m²

1.1.9 REMOÇÃO DE ENTULHO SEPARADO DE OBRA COM CAÇAMBA METÁLICA - TERRA, ALVENARIA, CONCRETO, ARGAMASSA, MADEIRA, PAPEL, PLÁSTICO OU METAL

100 m²

1.1.12 TAPUME COM TELHA METÁLICA. AF 03/2024

O isolamento em tapume metálico foi dimensionado levando em conta um perímetro ao redor da obra, conforme indicado no projeto. Em conformidade com as disposições da Norma Regulamentadora NR-18, estabeleceu-se uma altura mínima de 2,20 metros para os isolamentos. Este tapume metálico serve como uma barreira física para delimitar a área da construção, garantindo a segurança tanto dos trabalhadores quanto do público circundante durante o processo de construção.

330,00m²

- **ADMINISTRAÇÃO**

1.2.1 ENGENHEIRO CIVIL DE OBRA JUNIOR COM ENCARGOS COMPLEMENTARES

2 meses

- **MOBILIZAÇÃO E DESMOBILIZAÇÃO DE CANTEIRO**

1.3.1 MOBILIZAÇÃO E DESMOBILIZAÇÃO DE OBRA EM CENTRO URBANO OU REGIÃO LÍMITROFE COM VALOR ENTRE 1.000.000,01 E 3.000.000,00 (0,30%)

1 Mobilização de equipamentos e materiais no canteiro de obra.

FUNDAÇÃO

No processo de elaboração de projetos de estrutura, o profissional utiliza o software QiBuilder como uma ferramenta fundamental. Além disso, são aplicadas normas técnicas específicas, como a NBR 6118, NBR 6120, NBR 6122 e NBR 6123, as quais estabelecem diretrizes para o dimensionamento e projeto de estruturas de concreto armado, estruturas de aço e estruturas de concreto protendido, respectivamente.

Essas normas desempenham um papel crucial na garantia da segurança e eficiência das estruturas projetadas, estabelecendo critérios para dimensionamento, materiais e métodos construtivos.

O processo de concepção estrutural se inicia com a análise do projeto arquitetônico, visando definir o modelo de estrutura mais adequado. A partir disso, é realizado o posicionamento de vigas, pilares e demais elementos estruturais, criando um modelo isostático.

Após essa etapa, inicia-se o dimensionamento e a compatibilização arquitetônica, garantindo que a estrutura atenda às necessidades funcionais e estéticas do projeto.

Finalizado o dimensionamento, é elaborado o projeto de fundação, levando em consideração a carga atuante sobre a estrutura e as características do solo. No entanto, é importante ressaltar que o projeto de fundação precisa ser revisado após a realização de sondagens de solo em cada terreno onde o projeto será executado, garantindo a adequação e segurança da fundação para as condições específicas de cada local.

2.1 LOCAÇÃO CONVENCIONAL DE OBRA, UTILIZANDO GABARITO DE TÁBUAS CORRIDAS PONTALETADAS A CADA 2,00M - 2 UTILIZAÇÕES. AF 03/2024

Para efeito de cálculo referente a locação de gabarito de tábuas corridas pontaletadas foi considerado a dimensão do perímetro fazendo o contorno da edificação.

125,00 m

2.2 ESCAVAÇÃO MECANIZADA DE VALA COM PROF. ATÉ 1,5 M (MÉDIA MONTANTE E JUSANTE/UMA COMPOSIÇÃO POR TRECHO), RETROESCAV. (0,26 M3), LARG. DE 0,8 M A 1,5 M, EM SOLO DE 1A CATEGORIA, EM LOCAIS COM ALTO NÍVEL DE INTERFERÊNCIA. AF 02/2021

- **ESCAVAÇÃO**

Para efeito de cálculo referente a escavação de valas das fundações foi considerado as dimensões previstas para os elementos de Sapata e Viga Baldrame, indicado nas pranchas das disciplinas de estrutura, considerando uma folga de 20cm de largura e comprimento e 5cm na profundidade.

203,88 m³

2.3 ESCAVAÇÃO MANUAL DE VALA COM PROFUNDIDADE MENOR OU IGUAL A 1,30 M. AF 02/2021

23,342 m³

2.4 LASTRO COM MATERIAL GRANULAR (PEDRA BRITADA N.1 E PEDRA BRITADA N.2), APLICADO EM PISOS OU LAJES SOBRE SOLO, ESPESSURA DE *10 CM*. AF 01/2024

- **LASTRO DE CONCRETO**

Para efeito de cálculo referente ao lastro de concreto magro foi considerado as dimensões previstas para os elementos de Sapatas e laje de piso, indicado nas pranchas das disciplinas de estrutura, considerando a espessura de 5cm.

30,186m²

2.5 FABRICAÇÃO, MONTAGEM E DESMONTAGEM DE FÔRMA PARA BLOCO DE COROAMENTO, EM CHAPA DE MADEIRA COMPENSADA RESINADA, E=17 MM, 4 UTILIZAÇÕES. AF 01/2024

Área de forma	392,1 m ²
---------------	----------------------

2.6 ARMAÇÃO DE BLOCO UTILIZANDO AÇO CA-60 DE 5 MM - MONTAGEM. AF 01/2024

440,3 Kg

2.7 ARMAÇÃO DE BLOCO UTILIZANDO AÇO CA-50 DE 6,3 MM - MONTAGEM. AF 01/2024

139,1 Kg

2.8 ARMAÇÃO DE BLOCO UTILIZANDO AÇO CA-50 DE 8 MM - MONTAGEM. AF 01/2024

1010,5 Kg

2.9 ARMAÇÃO DE BLOCO UTILIZANDO AÇO CA-50 DE 10 MM - MONTAGEM. AF 01/2024

650 Kg

2.10 ARMAÇÃO DE BLOCO, SAPATA ISOLADA, VIGA BALDRAME E SAPATA CORRIDA UTILIZANDO AÇO CA-50 DE 12,5 MM - MONTAGEM. AF 01/2024

724,4 Kg

2.11 ARMAÇÃO DE BLOCO, SAPATA ISOLADA, VIGA BALDRAME E SAPATA CORRIDA UTILIZANDO AÇO CA-50 DE 16 MM - MONTAGEM. AF 01/2024

655,8 Kg

2.12 CONCRETAGEM DE BLOCO DE COROAMENTO OU VIGA BALDRAME, FCK 30 MPA, COM USO DE BOMBA - LANÇAMENTO, ADENSAMENTO E ACABAMENTO. AF 01/2024

56,9 m³

2.13 ESPALHAMENTO DE MATERIAL COM TRATOR DE ESTEIRAS. AF 11/2019

- **ESPALHAMENTO**

Para efeito de cálculo referente ao serviço de espalhamento de material para compactação de solo em trator de esteira, foi considerada a área de LAJE DE PISO armado x 0,3m.

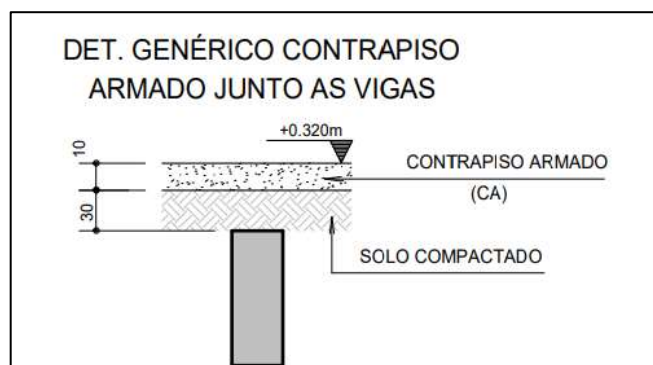

167,235 m³

2.14 REATERRO MANUAL DE VALAS, COM COMPACTADOR DE SOLOS DE PERCUSSÃO. AF 08/2023

- **REATERRO**

Para efeito de cálculo referente ao serviço de reaterro de valas foi considerado a diferença do volume de escavação menos o volume de concreto das SAPATAS + VIGAS BALDRAME.

221,86 m³

2.15 IMPERMEABILIZAÇÃO DE SUPERFÍCIE COM EMULSÃO ASFÁLTICA, 2 DEMÃOS. AF 09/2023

- **IMPERMEABILIZAÇÃO**

Para efeito de cálculo referente ao serviço de impermeabilização das fundações, foi considerada a mesma área de forma destes elementos.

388,18 m²

2.16 CONTROLE TECNOLÓGICO DE CONCRETOS

56,9 m³

ESTRUTURA

No processo de elaboração de projetos de estrutura, o profissional utiliza o software QiBuilder como uma ferramenta fundamental. Além disso, são aplicadas normas técnicas específicas, como a NBR 6118, NBR 6120, NBR 6122 e NBR 6123, as quais estabelecem diretrizes para o dimensionamento e projeto de estruturas de concreto armado, estruturas de aço e estruturas de concreto protendido, respectivamente.

Essas normas desempenham um papel crucial na garantia da segurança e eficiência das estruturas projetadas, estabelecendo critérios para dimensionamento, materiais e métodos construtivos.

O processo de concepção estrutural se inicia com a análise do projeto arquitetônico, visando definir o modelo de estrutura mais adequado. A partir disso, é realizado o posicionamento de vigas, pilares e demais elementos estruturais, criando um modelo isostático.

Após essa etapa, inicia-se o dimensionamento e a compatibilização arquitetônica, garantindo que a estrutura atenda às necessidades funcionais e estéticas do projeto. Finalizado o dimensionamento, é elaborado o projeto de fundação, levando em consideração a carga atuante sobre a estrutura e as características do solo. No entanto, é importante ressaltar que o projeto de fundação precisa ser revisado após a realização de sondagens de solo em cada terreno onde o projeto será executado, garantindo a adequação e segurança da fundação para as condições específicas de cada local.

A tabela a seguir apresenta os quantitativos gerados e suas especificações:

COBERTURA 1				
Lajes				
Nº	Descrição	Item	Quantidade	Unidade
1	Concreto	C-30	29,1	m³
2	Forma	Área de forma	56,6	m²
3	Aço CA60	Ø 5.0 mm	91,8	kg
4	Aço CA50	Ø 6.3 mm	213,2	kg
5	Aço CA50	Ø 8.0 mm	202,8	kg
6	Aço CA50	Ø 10.0 mm	12,3	kg
Pilares				
Nº	Descrição	Item	Quantidade	Unidade
1	Concreto	C-30	10,9	m³
2	Forma	Área de forma	174,8	m²
3	Aço CA60	Ø 5.0 mm	244,8	kg
4	Aço CA50	Ø 10.0 mm	503,7	kg
5	Aço CA50	Ø 12.5 mm	15,3	kg
Vigas				
Nº	Descrição	Item	Quantidade	Unidade
1	Concreto	C-30	17,0	m³
2	Forma	Área de forma	154,8	m²
3	Aço CA60	Ø 5.0 mm	261,5	kg
4	Aço CA50	Ø 6.3 mm	139,4	kg

5	Aço CA50	Ø 8.0 mm	112,1	kg
6	Aço CA50	Ø 10.0 mm	373,9	kg
7	Aço CA50	Ø 12.5 mm	407,7	kg
8	Aço CA50	Ø 16.0 mm	41,4	kg
COBERTURA 2				
Lajes				
Nº	Descrição	Item	Quantidade	Unidade
1	Concreto	C-30	3,7	m³
Pilares				
Nº	Descrição	Item	Quantidade	Unidade
1	Concreto	C-30	7,7	m³
2	Forma	Área de forma	108,2	m²
3	Aço CA60	Ø 5.0 mm	158,9	kg
4	Aço CA50	Ø 10.0 mm	177,0	kg
5	Aço CA50	Ø 12.5 mm	199,1	kg
6	Aço CA50	Ø 16.0 mm	145,0	kg
Vigas				
Nº	Descrição	Item	Quantidade	Unidade
1	Concreto	C-30	13,1	m³
2	Forma	Área de forma	136,0	m²
3	Aço CA60	Ø 5.0 mm	168,9	kg
4	Aço CA50	Ø 6.3 mm	264,4	kg
5	Aço CA50	Ø 8.0 mm	28,2	kg
6	Aço CA50	Ø 10.0 mm	168,0	kg
7	Aço CA50	Ø 12.5 mm	117,8	kg
8	Aço CA50	Ø 16.0 mm	318,9	kg

- **PILARES**

3.1.1 MONTAGEM E DESMONTAGEM DE FÔRMA DE PILARES RETANGULARES E ESTRUTURAS SIMILARES, PÉ-DIREITO SIMPLES, EM CHAPA DE MADEIRA COMPENSADA RESINADA, 6 UTILIZAÇÕES. AF 09/2020

283 m²

3.1.2 ARMAÇÃO DE PILAR OU VIGA DE ESTRUTURA CONVENCIONAL DE CONCRETO ARMADO UTILIZANDO AÇO CA-50 DE 10,0 MM - MONTAGEM. AF 06/2022

680,7 Kg

3.1.3 ARMAÇÃO DE PILAR OU VIGA DE ESTRUTURA CONVENCIONAL DE CONCRETO ARMADO UTILIZANDO AÇO CA-50 DE 12,5 MM - MONTAGEM. AF_06/2022

214,4 Kg

3.1.4 ARMAÇÃO DE PILAR OU VIGA DE ESTRUTURA CONVENCIONAL DE CONCRETO ARMADO UTILIZANDO AÇO CA-50 DE 16,0 MM - MONTAGEM. AF_06/2022

145 Kg

3.1.5 ARMAÇÃO DE PILAR OU VIGA DE ESTRUTURA CONVENCIONAL DE CONCRETO ARMADO UTILIZANDO AÇO CA-60 DE 5,0 MM - MONTAGEM. AF_06/2022

403,7 Kg

3.1.6 CONCRETAGEM DE PILARES, FCK = 30 MPA, COM USO DE BOMBA - LANÇAMENTO, ADENSAMENTO E ACABAMENTO. AF_02/2022 PS

18,6 m³

3.1.7 CONTROLE TECNOLÓGICO DE CONCRETOS

18,6 m³

- **VIGAS**

3.2.1 MONTAGEM E DESMONTAGEM DE FÔRMA DE VIGA, ESCORAMENTO METÁLICO, PÉ-DIREITO SIMPLES, EM CHAPA DE MADEIRA RESINADA, 6 UTILIZAÇÕES. AF_09/2020

290 m²

3.2.2 ARMAÇÃO DE PILAR OU VIGA DE ESTRUTURA CONVENCIONAL DE CONCRETO ARMADO UTILIZANDO AÇO CA-50 DE 6,3 MM - MONTAGEM. AF_06/2022

403,8 Kg

3.2.3 ARMAÇÃO DE PILAR OU VIGA DE ESTRUTURA CONVENCIONAL DE CONCRETO ARMADO UTILIZANDO AÇO CA-50 DE 8,0 MM - MONTAGEM. AF_06/2022

140,3 Kg

3.2.4 ARMAÇÃO DE PILAR OU VIGA DE ESTRUTURA CONVENCIONAL DE CONCRETO ARMADO UTILIZANDO AÇO CA-50 DE 10,0 MM - MONTAGEM. AF_06/2022

541,9 Kg

3.2.5 ARMAÇÃO DE PILAR OU VIGA DE ESTRUTURA CONVENCIONAL DE CONCRETO ARMADO UTILIZANDO AÇO CA-50 DE 12,5 MM - MONTAGEM. AF_06/2022

525,5 Kg

3.2.6 ARMAÇÃO DE PILAR OU VIGA DE ESTRUTURA CONVENCIONAL DE CONCRETO ARMADO UTILIZANDO AÇO CA-50 DE 16,0 MM - MONTAGEM. AF_06/2022

360,30 Kg

3.2.7 ARMAÇÃO DE PILAR OU VIGA DE ESTRUTURA CONVENCIONAL DE CONCRETO ARMADO UTILIZANDO AÇO CA-60 DE 5,0 MM - MONTAGEM. AF_06/2022

734,2 Kg

3.2.8 CONCRETAGEM DE VIGAS E LAJES, FCK=30 MPA, PARA LAJES MACIÇAS OU NERVURADAS COM USO DE BOMBA - LANÇAMENTO, ADENSAMENTO E ACABAMENTO.

30,1 m³

3.2.9 CONTROLE TECNOLÓGICO DE CONCRETOS

30,1 m³

- **LAJES**

3.3.1 MONTAGEM E DESMONTAGEM DE FÔRMA DE LAJE MACIÇA, PÉ-DIREITO DUPLO, EM CHAPA DE MADEIRA COMPENSADA RESINADA, 6 UTILIZAÇÕES. AF_09/2020

56,6 m²

3.3.2 ARMAÇÃO DE LAJE DE ESTRUTURA CONVENCIONAL DE CONCRETO ARMADO UTILIZANDO AÇO CA-60 DE 5,0 MM - MONTAGEM. AF_06/2022

91,8 Kg

3.3.3 ARMAÇÃO DE LAJE DE ESTRUTURA CONVENCIONAL DE CONCRETO ARMADO UTILIZANDO AÇO CA-50 DE 6,3 MM - MONTAGEM. AF_06/2022

213,2 Kg

3.3.4 ARMAÇÃO DE LAJE DE ESTRUTURA CONVENCIONAL DE CONCRETO ARMADO UTILIZANDO AÇO CA-50 DE 8,0 MM - MONTAGEM. AF_06/2022

202,8 Kg

3.3.5 ARMAÇÃO DE LAJE DE ESTRUTURA CONVENCIONAL DE CONCRETO ARMADO UTILIZANDO AÇO CA-50 DE 10,0 MM - MONTAGEM. AF_06/2022

12,3 Kg

3.3.6 CONCRETAGEM DE VIGAS E LAJES, FCK=30 MPA, PARA LAJES MACIÇAS OU NERVURADAS COM USO DE BOMBA - LANÇAMENTO, ADENSAMENTO E ACABAMENTO.

32,8 m³

3.3.7 CONTROLE TECNOLÓGICO DE CONCRETOS

32,8 m³

3.3.8 Laje pré-fabricada unidirecional em viga treliçada/lajota em EPS LT 12 (8 + 4), exceto capa de concreto

93,94 m²

3.3.9 Laje pré-fabricada unidirecional em viga treliçada/lajota em EPS LT 16 (12 + 4), exceto capa de concreto

358,88 m²

3.3.10 Laje pré-fabricada unidirecional em viga treliçada/lajota em EPS LT 20 (16 + 4), exceto capa de concreto

28,18 m²

3.4.1 EXECUÇÃO DE RADIER, ESPESSURA DE 20 CM, FCK = 30 MPA, COM USO DE FORMAS EM MADEIRA SERRADA. AF_09/2021

6,25 m²

VEDAÇÕES

Para dimensionar as vedações, é utilizado o software ARCHICAD, a partir do qual os tipos de vedação a serem utilizados no projeto - nesse caso, divisórias de granilite, enchimento de paredes, blocos de concreto e drywall - são parametrizados. Toda a

metragem considerada é então gerada pelo software, proporcionando uma base precisa para o planejamento e execução das vedações no projeto.



1- Primeira etapa: Parametrização dos tipos de vedação

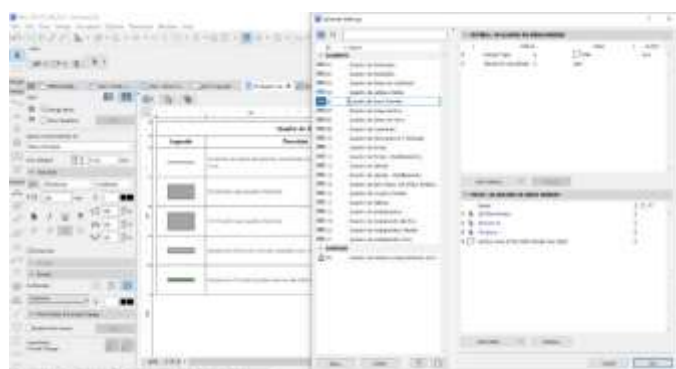

2- Definição dos componentes da tabela

4.1.1 ALVENARIA DE VEDAÇÃO DE BLOCOS VAZADOS DE CONCRETO APARENTE DE 9X19X39 CM (ESPESSURA 9 CM) E ARGAMASSA DE ASSENTAMENTO COM PREPARO EM BETONEIRA. AF 12/2021

Quadro de Áreas de Paredes		
Descrição	Espessura (m)	Área (m²)
Parede alvenaria 15cm	0,15	12,85

* Obs: A espessura da parede é somada o bloco de alvenaria de 9 cm + os acabamentos totalizando os 15 centímetros.

4.1.2 ALVENARIA DE VEDAÇÃO DE BLOCOS VAZADOS DE CONCRETO DE 14X19X39 CM (ESPESSURA 14 CM) E ARGAMASSA DE ASSENTAMENTO COM PREPARO EM BETONEIRA. AF 12/2021

Quadro de Áreas de Paredes		
Descrição	Espessura (m)	Área (m²)
Parede alvenaria 20cm	0,2	713,84

* Obs: A espessura da parede é somada o bloco de alvenaria de 14 cm + os acabamentos totalizando os 20 centímetros.

- **COBOGO**

Para dimensionar os cobogó, foram selecionados previamente os modelos a serem integrados ao arquivo no software. Em seguida, o software gera o arquivo completo, que inclui uma tabela contendo informações relevantes sobre os cobogó, como dimensões, materiais e quantidade necessária para cada ambiente.

4.1.3 Cobogó de cimento (elemento vazado, circular), 30 x 30 x 5cm, assentado com argamassa de cimento e areia

A partir dos dados acima apresentados se calcula a área:

Quadro de Cobogó				
ID.	QNT.	DIMENSÃO (m)		ÁREA
C1	1	8,3	3	24,9
C2	1	13,45	4	53,8
C3	1	9,35	4,52	42,262
TOTAL				120,962

- **VERGA E CONTRAVERGA**

Para o cálculo das vergas, foram considerados os vãos de esquadrias existentes em alvenarias de bloco de concreto mais 0,6m (vão de porta + 0,6m) + (vão de janela + 0,6m). Para o cálculo das contra vergas, foram considerados os vãos de janelas existentes em alvenarias de bloco de concreto mais 0,6m

QUADRO DE PORTAS							
ID.	QNT.	LARGURA	AUMENTO DA VERGA (0,60 m)	DESCRIÇÃO	PAREDE	VERGA	TOTAL
PA90b-A	3	0,9	0,6	Porta de giro, alumínio anodizado tipo lambril, cor branca	Alvenaria	1,5	4,5
PA120b-A	1	1,2	0,6	Porta de alumínio anodizado com vidro, 1 folhas, abertura de giro, com acabamento em pintura branca	Alvenaria	1,8	1,8
PAD110a-A	3	1,1	0,6	Porta de alumínio anodizado,	Alvenaria	1,7	5,1

				com veneziana, 2 folhas, abertura de giro, com acabamento em pintura branca			
<u>PAD120b-A</u>	<u>5</u>	<u>1,2</u>	<u>0,6</u>	Porta de alumínio anodizado, tipo lambril com vidro, 2 folhas, abertura de giro, com acabamento em pintura branca	<u>Alvenaria</u>	<u>1,8</u>	<u>9</u>
<u>PAD150a-A</u>	<u>1</u>	<u>1,5</u>	<u>0,6</u>	Porta corta fogo, 2 folhas, abertura de giro, com acabamento em pintura branca	<u>Alvenaria</u>	<u>2,1</u>	<u>2,1</u>
<u>PAD150c-A</u>	<u>2</u>	<u>1,5</u>	<u>0,6</u>	Porta de alumínio com vidro, 2 folhas, abertura de giro, com acabamento em pintura branca	<u>Alvenaria</u>	<u>2,1</u>	<u>4,2</u>
<u>PAD200a-A</u>	<u>1</u>	<u>2</u>	<u>0,6</u>	Porta de alumínio anodizado, tipo lambril, 2 folhas, abertura de giro, com acabamento em pintura branca. Barra anti-pânico	<u>Alvenaria</u>	<u>2,6</u>	<u>2,6</u>
<u>PF1</u>	<u>1</u>	<u>1,4</u>	<u>0,6</u>	Porta de madeira, 1 folha, com abertura de correr, acabamento em pintura branca	<u>Alvenaria</u>	<u>2</u>	<u>2</u>
<u>PF2</u>	<u>2</u>	<u>0,9</u>	<u>0,6</u>	Porta de madeira, 1 folha, com abertura de correr, acabamento	<u>Alvenaria</u>	<u>1,5</u>	<u>3</u>

				em pintura branca			
TOTAL							34,3
Quadro de Janelas Simples							
ID.	QNT.	DIMENSÃO (m)	AUMENTO DA VERGA E CONTRAVERGA (0,60 m)	DESCRIÇÃO	PAREDE	VERGA	TOTAL
JC120-A	2	1,2	0,6	Janela de alumínio anodizado branco, abertura tipo de correr, 2 folhas.Tela mosqueteiro.	Alvenaria	1,8	3,6
JC220a-A	2	2,2	0,6	Janela de alumínio anodizado branco, abertura tipo de correr, 4 folhas.Tela mosqueteiro.	Alvenaria	2,8	5,6
JC220b-A	2	2,2	0,6	Janela de alumínio anodizado branco, abertura tipo de correr, 4 folhas.Tela mosqueteiro.	Alvenaria	2,8	5,6
JC250a-A	10	2,5	0,6	Janela de alumínio anodizado branco, abertura tipo de correr, 4 folhas.Tela mosqueteiro.	Alvenaria	3,1	31
JC250b-A	1	2,5	0,6	Janela de alumínio anodizado branco, abertura tipo de correr, 4 folhas.Tela mosqueteiro.	Alvenaria	3,1	3,1
JF150-A	1	1,5	0,6	Janela de alumínio anodizado branco, visor fixo, 01 folha	Alvenaria	2,1	2,1

JM80-A	<u>3</u>	<u>0,8</u>	<u>0,6</u>	Janela de alumínio anodizado branco, abertura tipo maxim-ar, 1 folha	Alvenaria	<u>1,4</u>	<u>4,2</u>
JM220-A	<u>5</u>	<u>2,2</u>	<u>0,6</u>	Janela de alumínio anodizado branco, abertura tipo maxim-ar	Alvenaria	<u>2,8</u>	<u>14</u>
<u>TOTAL</u>							<u>69,2</u>
<u>TOTAL DA VERGA</u>							<u>103,5</u>
<u>TOTAL DA CONTRAVERGA</u>							<u>69,2</u>

4.1.4 VERGA MOLDADA IN LOCO COM UTILIZAÇÃO DE BLOCOS CANALETA PARA JANELAS COM MAIS DE 1,5 M DE VÃO. AF 03/2016

103,5 metros lineares

4.1.5 CONTRAVERGA MOLDADA IN LOCO COM UTILIZAÇÃO DE BLOCOS CANALETA PARA VÃOS DE MAIS DE 1,5 M DE COMPRIMENTO. AF 03/2016

69,2 metros lineares

4.1.6 FIXAÇÃO (ENCUNHAMENTO) DE ALVENARIA DE VEDAÇÃO COM ARGAMASSA APLICADA COM COLHER. AF 03/2016

O Perímetro de todas as paredes de alvenaria:

Quadro de Áreas de Paredes			
Descrição	Espessura (m)	Área (m²)	Comprimento da Linha de Referência
Parede alvenaria 15cm	0,15	10,79	11,1
Parede alvenaria 20cm	0,2	719,34	378,605
<u>TOTAL</u>			<u>389,71</u>

- **DRYWALL**

4.2.1 PAREDE COM SISTEMA EM CHAPAS DE GESSO PARA DRYWALL, USO INTERNO, COM DUAS FACES SIMPLES E ESTRUTURA METÁLICA COM GUIAS

SIMPLES PARA PAREDES COM ÁREA LÍQUIDA MAIOR OU IGUAL A 6 M2, COM VÃOS. AF_07/2023 PS

Quadro de Áreas de Paredes		
Descrição	Espessura (m)	Área (m²)
Paredes em Drywall	0,1	36,94

4.2.2 PAREDE COM SISTEMA EM CHAPAS DE GESSO RU PARA DRYWALL, USO INTERNO, COM DUAS FACES SIMPLES E ESTRUTURA METÁLICA COM GUIAS SIMPLES PARA PAREDES COM ÁREA LÍQUIDA MAIOR OU IGUAL A 6 M2, COM VÃOS. AF_07/2023 PS

Quadro de Áreas de Paredes		
Descrição	Espessura (m)	Área (m²)
Paredes em Drywall RU	0,1	180,09

4.2.3 PAREDE COM SISTEMA EM CHAPAS DE GESSO ST PARA DRYWALL COM ISOLAMENTO ACUSTICO, USO INTERNO, COM DUAS FACES SIMPLES E ESTRUTURA METÁLICA COM GUIAS SIMPLES PARA PAREDES COM ÁREA LÍQUIDA MAIOR OU IGUAL A 6 M2, COM VÃOS.

Quadro de Áreas de Paredes		
Descrição	Espessura (m)	Área (m²)
Paredes em Drywall com lã de rocha	0,1	84,45

4.2.4 PAREDE COM SISTEMA EM CHAPAS DE GESSO RU PARA DRYWALL COM ISOLAMENTO ACUSTICO, USO INTERNO, COM DUAS FACES SIMPLES E ESTRUTURA METÁLICA COM GUIAS SIMPLES PARA PAREDES COM ÁREA LÍQUIDA MAIOR OU IGUAL A 6 M2, COM VÃOS.

Quadro de Áreas de Paredes		
Descrição	Espessura (m)	Área (m²)
Paredes em Drywall RU com lã de rocha	0,1	66,04

- **DIVISORIA**

4.3.1 DIVISORIA SANITÁRIA, TIPO CABINE, EM PAINEL DE GRANILITE, ESP = 3CM, ASSENTADO COM ARGAMASSA COLANTE AC III-E, EXCLUSIVE FERRAGENS. AF_01/2021

Quadro de Áreas Paredes

Descrição	Espessura (m)	Área (m²)
Divisória Granilite	0,03	0,15

• COBERTURA

Para dimensionar a cobertura, é utilizado o software ARCHICAD, iniciando pela parametrização dos tipos de coberturas utilizados no projeto - neste caso, impermeabilizada e telha de fibrocimento - além dos acabamentos necessários, tais como calha, cumeeira e rufo. Essa abordagem permite uma modelagem precisa da cobertura, levando em consideração não apenas os materiais principais, mas também os detalhes finos e acessórios essenciais para garantir a eficiência e durabilidade da estrutura.



1- Primeira etapa: Parametrização dos tipos de cobertura

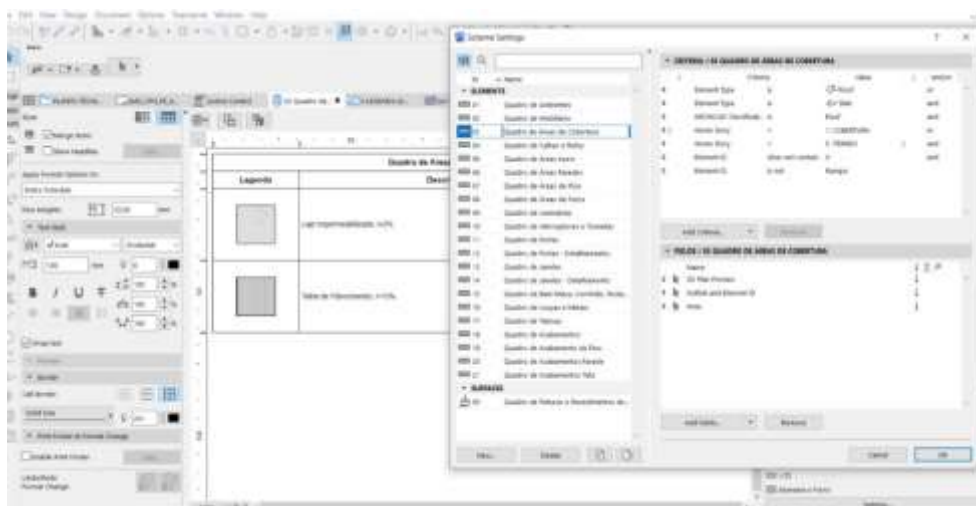

2- Definição dos componentes da tabela

- **COBERTURA**

- ESTRUTURA

5.1.1 ESTRUTURA TRELIÇADA DE COBERTURA, TIPO ARCO, COM LIGAÇÕES PARAFUSADAS, INCLUSOS PERFIS METÁLICOS, CHAPAS METÁLICAS, MÃO DE OBRA E TRANSPORTE COM GUINDASTE - FORNECIMENTO E INSTALAÇÃO. AF 01/2020

391,45 Kg

5.1.2 FABRICAÇÃO E INSTALAÇÃO DE PONTALETES DE MADEIRA NÃO APARELHADA PARA TELHADOS COM ATÉ 2 ÁGUAS E COM TELHA ONDULADA DE FIBROCIMENTO, ALUMÍNIO OU PLÁSTICA EM EDIFÍCIO RESIDENCIAL DE MÚLTIPLOS PAVIMENTOS, INCLUSO TRANSPORTE VERTICAL. AF 07/2019

359,41 m²

5.1.3 FABRICAÇÃO E INSTALAÇÃO DE PONTALETES DE MADEIRA NÃO APARELHADA PARA TELHADOS COM ATÉ 2 ÁGUAS E COM TELHA ONDULADA DE FIBROCIMENTO, ALUMÍNIO OU PLÁSTICA EM EDIFÍCIO RESIDENCIAL DE MÚLTIPLOS PAVIMENTOS, INCLUSO TRANSPORTE VERTICAL. AF 07/2019

359,41 m²

- TELHAMENTO

5.2.1 TELHAMENTO COM TELHA ONDULADA DE FIBROCIMENTO E = 6 MM, COM RECOBRIMENTO LATERAL DE 1/4 DE ONDA PARA TELHADO COM INCLINAÇÃO MAIOR QUE 10°, COM ATÉ 2 ÁGUAS, INCLUSO IÇAMENTO. AF 07/2019

359,41 m²

5.2.2 COBERTURA EM CHAPA POLICARBONATO ALVEOLAR 10mm

Quadro de Áreas de Cobertura	
Descrição	Área (m²)
TELHA EM POLICARBONATO TRANSPARENTE	31,6

- COMPLEMENTOS

5.3.1 CALHA EM CHAPA DE AÇO GALVANIZADO NÚMERO 24, DESENVOLVIMENTO DE 100 CM, INCLUSO TRANSPORTE VERTICAL. AF 07/2019

76 m

5.3.2 RUFO EM CHAPA DE AÇO GALVANIZADO NÚMERO 24, CORTE DE 25 CM, INCLUSO TRANSPORTE VERTICAL. AF 07/2019

49,85 m

5.3.3 Cumeeira termoacústica

24,55 m

- IMPERMEABILIZAÇÃO

7.1 PROTEÇÃO MECÂNICA DE SUPERFÍCIE HORIZONTAL COM ARGAMASSA DE CIMENTO E AREIA, TRAÇO 1:3, E=3CM. AF 09/2023

área de laje + área de piso das áreas molhadas
155,67 m²

7.2 IMPERMEABILIZAÇÃO DE SUPERFÍCIE COM MANTA ASFÁLTICA, UMA CAMADA, INCLUSIVE APLICAÇÃO DE PRIMER ASFÁLTICO, E=4MM. AF 09/2023

73,18 m²

- **ESQUADRIAS**

1- PORTAS

Para dimensionar as portas, foram parametrizados os modelos de portas a serem utilizados no arquivo previamente. O software então gera todo o arquivo, incluindo uma tabela com as informações pertinentes às portas, tais como dimensões, materiais e quantidade necessária para cada ambiente. Essa abordagem automatizada permite uma rápida e precisa identificação de todas as portas necessárias no projeto, facilitando o planejamento e execução da construção.

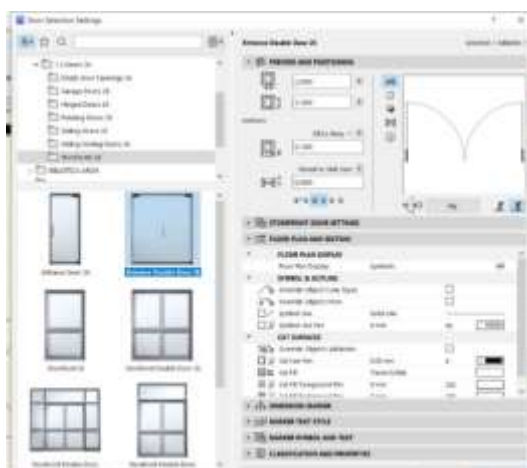

1- Parametrização dos tipos de portas

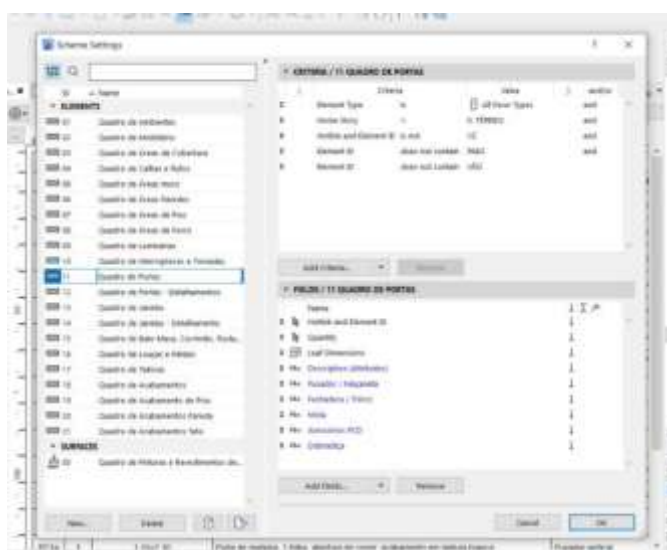

2- Definição dos componentes da tabela

2- JANELAS

Para calcular as dimensões das janelas, foram definidos os modelos a serem usados no arquivo antes da operação do software. O programa então produz o arquivo completo, que inclui uma tabela contendo os dados relevantes sobre as janelas, como suas medidas, materiais e a quantidade requerida para cada espaço. Esse método automatizado possibilita uma identificação ágil e precisa de todas as janelas exigidas no projeto, simplificando o processo de planejamento e construção.

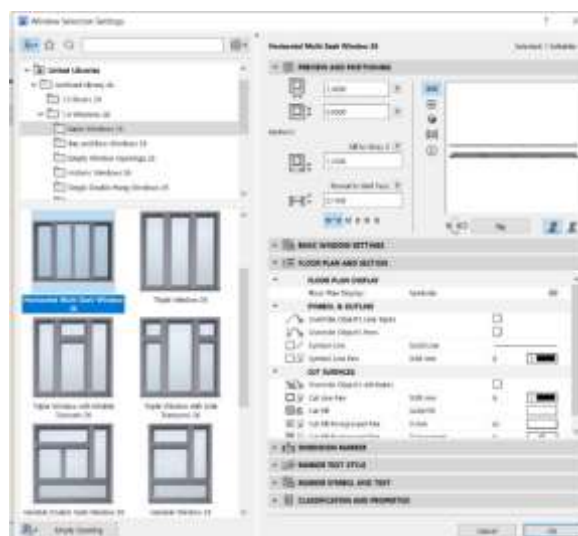

1- Parametrização dos tipos de janela

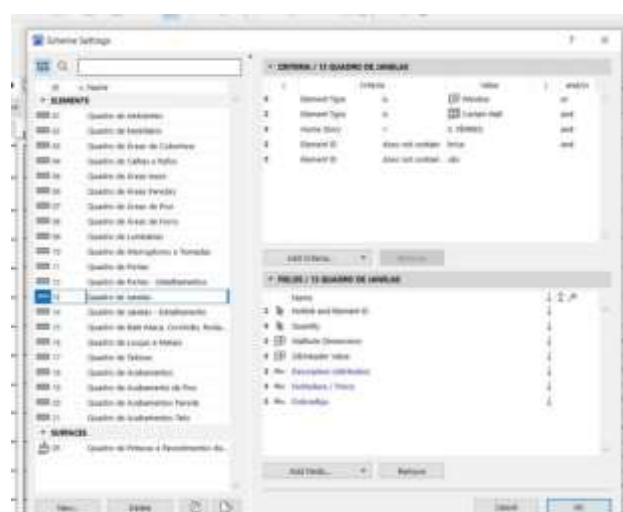

2- Definição dos componentes da tabela

• **ESQUADRIAS DE MADEIRA**

- **PORTAS DE MADEIRA**

7.1.1.1 KIT DE PORTA DE MADEIRA PARA PINTURA, SEMI-OCA (LEVE OU MÉDIA), PADRÃO MÉDIO, 90X210CM, ESPESSURA DE 3,5CM, ITENS INCLUSOS: DOBRADIÇAS, MONTAGEM E INSTALAÇÃO DO BATENTE, FECHADURA COM EXECUÇÃO DO FURO - FORNECIMENTO E INSTALAÇÃO. AF 12/2019

12 unidades

7.1.1.2 KIT DE PORTA DE MADEIRA PARA PINTURA, SEMI-OCA (LEVE OU MÉDIA), PADRÃO MÉDIO, 80X210CM, ESPESSURA DE 3,5CM, ITENS INCLUSOS: DOBRADIÇAS, MONTAGEM E INSTALAÇÃO DO BATENTE,

FECHADURA COM EXECUÇÃO DO FURO - FORNECIMENTO E INSTALAÇÃO.
AF 12/2019

10 unidades

7.1.1.3 PORTA COMPLETA MADEIRA 1 FL.1,20x2,10m-INTERNA

1 unidade

7.1.1.4 PORTA LISA DE CORRER SUSPENSA EM MADEIRA COM BATENTE

14,39 m²

7.1.1.5 PORTA DE MADEIRA COM VIDRO, 2 FOLHAS, ABERTURA DE GIRO
COM ACABAMENTO EM PINTURA BRANCA

1 unidade

7.1.1.6 PORTA COMPLETA MADEIRA 2 FL.1,60x2,10m LISA FER.VAI-E-DEM

2 unidades

- ESQUADRIAS DE ALUMINIO

- PORTAS DE ALUMINIO

7.2.1.1 PORTA DE ALUMÍNIO DE ABRIR COM LAMBRI, COM GUARNIÇÃO,
FIXAÇÃO COM PARAFUSOS - FORNECIMENTO E INSTALAÇÃO. AF 12/2019

9,87 m²

7.2.1.2 PORTA VENEZIANA DE ABRIR EM ALUMÍNIO, SOB MEDIDA

6,93 m²

7.2.1.3 PORTA DE ALUMINIO ANODIZADO AO NATURAL,EM 2 FOLHAS DE
ABRIR, TENDO 1 CONTRAPINAZIO DIVIDINDO A ESQUADRIA EM 2 VAZIOS
PARA VIDRO,EM PERFIS SERIE 25,EXCLUSIVE FECHADURA.FORNECIMENTO
E COLOCACAO

20,28 m²

7.2.1.4 PORTAO DE CORRER EM ALUMINIO PINTURA ELETROSTATICA
BRANCA

4,7 m²

7.2.1.5 PORTA ALUMINIO ANODIZADO NATURAL 1 FOLHA DE ABRIR

2,52 m²

- JANELAS DE ALUMINIO

7.2.2.1 JANELA DE ALUMÍNIO TIPO MAXIM-AR, COM VIDROS, BATENTE E FERRAGENS. EXCLUSIVE ALIZAR, ACABAMENTO E CONTRAMARCO. FORNECIMENTO E INSTALAÇÃO. AF 12/2019

25,64 m²

7.2.2.2 JANELA FIXA DE ALUMÍNIO PARA VIDRO, COM VIDRO, BATENTE E FERRAGENS. EXCLUSIVE ACABAMENTO, ALIZAR E CONTRAMARCO. FORNECIMENTO E INSTALAÇÃO. AF 12/2019

1,35 m²

7.2.2.3 JANELA DE ALUMÍNIO DE CORRER COM 4 FOLHAS PARA VIDROS, COM VIDROS, BATENTE, ACABAMENTO COM ACETATO OU BRILHANTE E FERRAGENS. EXCLUSIVE ALIZAR E CONTRAMARCO. FORNECIMENTO E INSTALAÇÃO. AF 12/2019

35,67 m²

- ESQUADRIAS METÁLICAS

- PORTAS METÁLICAS

7.3.1.1 Porta corta fogo, de abrir, 02 folhas, em chapa de aço galvanizado nº24, batente em chapa nº18, classe 90, isolante em manta cerâmica incombustível e=5cm, dobradiças tipo helicoidal em aço 1010/1020, e fechadura reversível sem chave

3,15 m²

- ACESSÓRIOS

7.4.1 PUXADOR DUPLO EM AÇO INOXIDÁVEL, PARA PORTA DE MADEIRA, ALUMÍNIO OU VIDRO, DE 350 MM

7 un

7.4.2 Barra de apoio, reta, fixa, em aço inox, l=40cm, d=1 1/4", Jackwal ou similar

7 un

7.4.3 ALIZAR ALUMINIO PINTURA ELETROSTATICA BRANCA

233,34 m

7.4.4 MOLA AEREA COM CALHA/BRACO DESLIZANTE

4 un

7.4.5 FECHADURA COM MAÇANETA TIPO ALAVANCA EM AÇO INOXIDÁVEL, PARA PORTA EXTERNA

23 un

7.4.6 DOBRADIÇA EM AÇO/FERRO, 3" X 21/2", E=1,9 A 2MM, SEN ANEL, CROMADO OU ZINCADO, TAMPA BOLA, COM PARAFUSOS. AF_12/2019

37 un

7.4.7 GUICHE COM REQUADRO EM MADEIRA DE LEI – VASADO0,45 m²**REVESTIMENTO**

- REVESTIMENTO DE PAREDE

Para dimensionar os revestimentos de parede, foi utilizada uma fórmula baseada nos dados de alvenaria e de piso, extraídos do software ARCHICAD. A partir disso calculado item a item, conforme demonstrações abaixo:

- REVESTIMENTO ARGAMASSADO8.1.1 CHAPISCO APLICADO EM ALVENARIA (COM PRESENÇA DE VÃOS) E ESTRUTURAS DE CONCRETO DE FACHADA, COM COLHER DE PEDREIRO. ARGAMASSA TRAÇO 1:3 COM PREPARO EM BETONEIRA 400L. AF_10/2022

Área das paredes somadas e multiplicadas por 2:

1453,38 m²8.1.2 MASSA ÚNICA, PARA RECEBIMENTO DE PINTURA, EM ARGAMASSA TRAÇO 1:2:8, PREPARO MANUAL, APLICADA MANUALMENTE EM FACES INTERNAS DE PAREDES, ESPESSURA DE 20MM, COM EXECUÇÃO DE TALISCAS. AF_06/2014

Área das paredes somadas e multiplicadas por 2:

1.375,61 m²

8.1.3 EMBOÇO, EM ARGAMASSA TRAÇO 1:2:8, PREPARO MANUAL, APLICADO MANUALMENTE EM PAREDES INTERNAS DE AMBIENTES COM ÁREA ENTRE 5M² E 10M², E = 17,5MM, COM TALISCAS. AF 03/2024

77,77 m²

- REVESTIMENTO CERÂMICO

8.2.1 REVESTIMENTO CERÂMICO PARA PAREDES INTERNAS COM PLACAS TIPO ESMALTADA EXTRA DE DIMENSÕES 60X60 CM APLICADAS NA ALTURA INTEIRA DAS PAREDES. AF 02/2023 PE

No processo de determinação das áreas a serem revestidas, foi empregada a contagem das vedações geradas pelo software ArchiCAD, conforme justificado na tabela abaixo. Essa contagem levou em consideração os usos especificados para cada ambiente, proporcionando uma estimativa precisa das áreas a serem cobertas com revestimento 60x60.

Quadro de Pinturas Gerais e Revestimentos de Parede	
Revestimento - Cerâmico Branco 60x60cm com Acabamento Polido (ou similar)	110

• REVESTIMENTO DE PISO INTERNO

Para dimensionar a área de piso, foi utilizado o software ARCHICAD. Essa ferramenta permite uma análise precisa das dimensões de cada ambiente, considerando detalhes como formato, área total e necessidades específicas de revestimento.

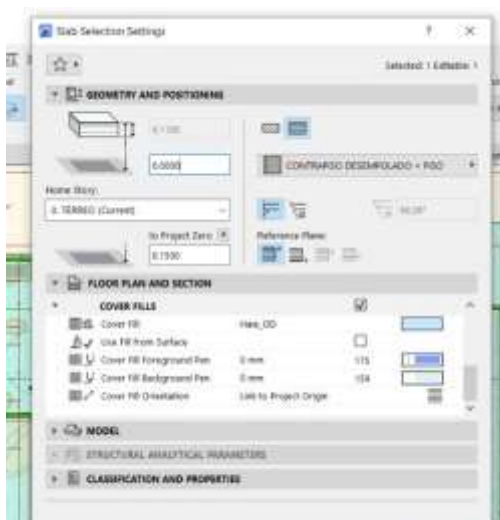

1- Parametrização dos tipos de piso

- **REVESTIMENTO DE PISO EXTERNO**

10.1.1 EXECUÇÃO DE PASSEIO (CALÇADA) OU PISO DE CONCRETO COM CONCRETO MOLDADO IN LOCO, USINADO, ACABAMENTO CONVENCIONAL, ESPESSURA 8 CM, ARMADO. AF_08/2022

Obs: Considerado 30% do piso, a fim de adaptação de implantação

163,97 m²

REVESTIMENTO TETO

Para dimensionar o forro, é utilizado o software ARCHICAD, iniciando pela parametrização dos tipos de forro utilizados no projeto. Nesse caso, são considerados o forro de gesso acartonado. Essa abordagem permite uma modelagem precisa dos materiais a serem empregados no forro, levando em consideração suas propriedades específicas e necessidades de instalação.



1- Parametrização dos tipos de forro

2078,46 m²

12.1.2 EMASSAMENTO COM MASSA LÁTEX, APLICAÇÃO EM PAREDE, UMA DEMÃO, LIXAMENTO MANUAL. AF 04/2023

1351,77m²

12.1.3 PINTURA LÁTEX ACRÍLICA ECONÔMICA, APLICAÇÃO MANUAL EM PAREDES, DUAS DEMÃOS. AF 04/2023

1351,77 m²

12.1.4 TEXTURA ACRÍLICA, APLICAÇÃO MANUAL EM PAREDE, UMA DEMÃO. AF 04/2023

726,69m²

- TETO

Para dimensionar os revestimentos de parede, foi utilizada uma fórmula baseada nos dados de forro, extraídos do software ARCHICAD. A partir disso calculado item a item, conforme demonstrado:

12.2.1 EMASSAMENTO COM MASSA LÁTEX, APLICAÇÃO EM TETO, UMA DEMÃO, LIXAMENTO MANUAL. AF 04/2023

340,81 m²

12.2.2 PINTURA LÁTEX ACRÍLICA ECONÔMICA, APLICAÇÃO MANUAL EM TETO, DUAS DEMÃOS. AF 04/2023

340,81 m²

MARMORARIA

13.1 Tampo/bancada em granito branco siena, e=2cm

BANCADA EM GRANITO								
Quadro de Bancadas								
Cód.	Qtd	Descrição	Frontão	LARG (m)	COMP (m)	RODOPI A H=10cm (m²)	TESTEIR A H=10cm (m²)	TOTA L (m²)

BPC.80d	1	Bancada em granito 0,80x0,55m , com uma cuba em cerâmica redonda.	Frontão direita	0,8	0,55	0,135	0,135	0,71
BPC.120e	1	Bancada em granito 1,20x0,55m , com uma cuba em cerâmica redonda.	Frontão esquerda	1,2	0,55	0,175	0,175	1,01
BPC.150de -Escovário	1	Bancada em granito 1,50x0,50m , com duas cubas cerâmica oval.	Frontão direita e esquerda	1,5	0,5	0,45	0,45	2,88
BPC.160	1	Bancada em granito 1,60x0,60m , com uma cuba em inox retangular e uma cuba em cerâmica redonda.	Sem frontão lateral	1,6	0,6	0,16	0,16	1,28
BPC.160d	1	Bancada em granito 1,60x0,60m , com uma cuba em inox retangular e uma cuba em cerâmica redonda.	Frontão direita	1,6	0,6	0,22	0,22	1,40
BPC.180d	1	Bancada em granito 1,80x0,60m , com uma cuba retangular em inox.	Frontão direita	1,8	0,6	0,24	0,24	1,56
BPC.180e	1	Bancada em granito 1,80x0,60m , com uma cuba em inox retangular e uma cuba em	Frontão Esquerda	1,8	0,6	0,24	0,24	1,56

		cerâmica redonda.						
BPC.180-Escovário	1	Bancada em granito 1,80x0,50m , com duas cubas cerâmica oval.	Sem frontão lateral	1,8	0,5	0,18	0,18	1,26
BPC.220e	1	Bancada em granito 2,20x0,55m , com uma cuba em inox retangular e uma cuba em cerâmica redonda.	Frontão Esquerda	2,2	0,55	275	275	1,76
TOTAL								13,42

• LOUÇAS, METAIS E ACESSÓRIOS

Para determinar a quantidade de louças e metais, foram selecionados os modelos específicos a serem incorporados ao arquivo antes de iniciar o processo no software. Posteriormente, o software gera o arquivo completo, que engloba uma tabela detalhando informações relevantes sobre as louças e metais, incluindo dimensões,

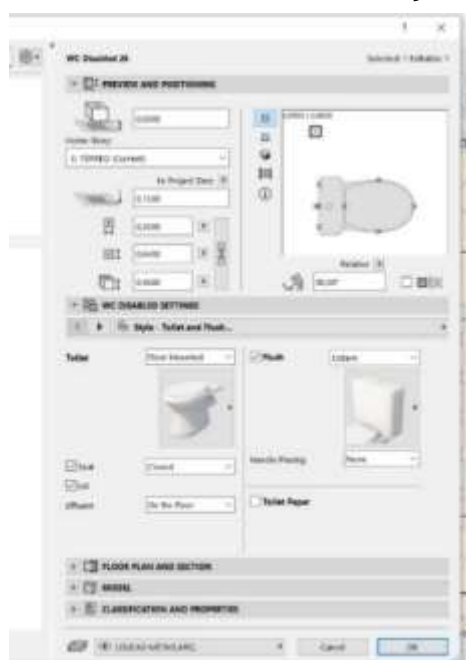

materiais e a quantidade necessária para cada área. Essa abordagem automatizada viabiliza uma rápida e precisa identificação de todos os itens de louças e metais necessários no projeto, simplificando o planejamento e a execução da construção.

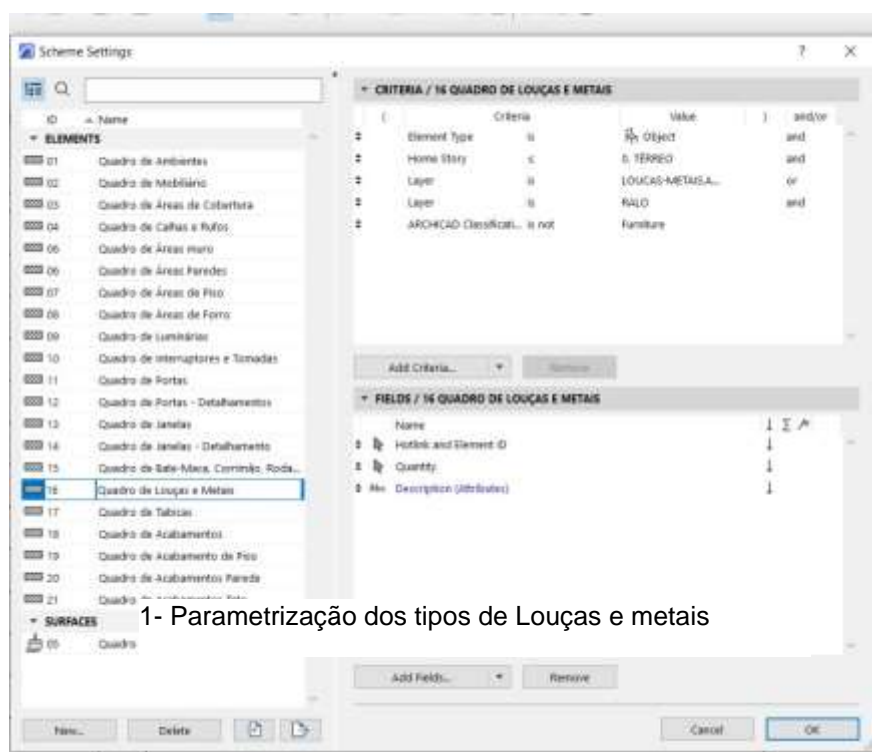

1- Parametrização dos tipos de Louças e metais

2- Definição dos componentes da tabela

- EQUIPAMENTOS

14.1.1 CHUVEIRO ELÉTRICO COMUM CORPO PLÁSTICO, TIPO DUCHA – FORNECIMENTO E INSTALAÇÃO. AF_01/2020

2 unidades

- LOUÇAS

14.2.1 VASO SANITÁRIO SIFONADO COM CAIXA ACOPLADA LOUÇA BRANCA - PADRÃO MÉDIO, INCLUSO ENGATE FLEXÍVEL EM METAL CROMADO, 1/2 X 40CM - FORNECIMENTO E INSTALAÇÃO. AF_01/2020

6 unidades

14.2.2 BACIA SIFONADA COM CAIXA DE DESCARGA ACOPLADA E TAMPA - INFANTIL

1 unidade

14.2.3 LAVATÓRIO LOUÇA BRANCA COM COLUNA, *44 X 35,5* CM, PADRÃO POPULAR, INCLUSO SIFÃO FLEXÍVEL EM PVC, VÁLVULA E ENGATE FLEXÍVEL 30CM EM PLÁSTICO E COM TORNEIRA CROMADA PADRÃO POPULAR - FORNECIMENTO E INSTALAÇÃO. AF 01/2020

13 unidades

14.2.4 TANQUE DE LOUÇA BRANCA COM COLUNA, 30L OU EQUIVALENTE, INCLUSO SIFÃO FLEXÍVEL EM PVC, VÁLVULA METÁLICA E TORNEIRA DE METAL CROMADO PADRÃO MÉDIO - FORNECIMENTO E INSTALAÇÃO. AF 01/2020

1 unidades

14.2.5 LAVATÓRIO DE CANTO REF. L101 DECA OU EQUIVALENTE, INCLUSIVE VÁLVULA, SIFÃO E ENGATES CROMADOS, EXCLUSIVE TORNEIRA

1 unidades

14.2.6 CUBA DE EMBUTIR OVAL EM LOUÇA BRANCA, 35 X 50CM OU EQUIVALENTE - FORNECIMENTO E INSTALAÇÃO. AF 01/2020

3 unidades

14.2.7 CUBA DE LOUÇA DE EMBUTIR REDONDA

6 unidades

- METAIS, INOX E METALON

14.3.1 TAMPO/BANCADA EM CONCRETO ARMADO, REVESTIDO EM AÇO INOXIDÁVEL FOSCO POLIDO

BANCADA EM INOX								
Quadro de Bancadas								
Cód.	Qt d.	Descrição	Frontão	LAR G. (m)	COM P. (m)	RODOP IA H=10cm (m²)	TESTEI RA H=10cm (m²)	TOTA L (m²)
Bl.330d e	1	Bancada em L em Inox 3,30 x 1,85m, profundida	Frontão direita e esquerda	3,3	0,6	0,45	0,45	2,88

		de 0,60 e 0,75m, sem cuba						
Bl.330d e	1	Bancada em L em Inox 3,30 x 1,85m, profundidade de 0,60 e 0,75m, sem cuba	Frontão direita e esquerda	1,85	0,75	0,34	0,34	2,06
BIC.260d	1	Bancada em Inox 2,60x0,60 m, com uma cuba retangular em inox.	Frontão direita	2,6	0,6	0,32	0,32	2,20
TOTAL								7,14

14.3.2 Funil Expurgo Hospitalar de aço inox 304 290x300mm e= 0,8mm Sem mesa para embutir - Mirnox ou similar

1 un

14.3.3 CUBA DE EMBUTIR RETANGULAR DE AÇO INOXIDÁVEL, 46 X 30 X 12 CM - FORNECIMENTO E INSTALAÇÃO. AF_01/2020

6 un

14.3.4 TORNEIRA CROMADA 1/2" OU 3/4" PARA TANQUE, PADRÃO POPULAR - FORNECIMENTO E INSTALAÇÃO. AF_01/2020

5 un

14.3.5 TORNEIRA CLÍNICA COM VOLANTE TIPO ALAVANCA

2 un

14.3.6 TORNEIRA MISTURADOR CLÍNICA DE MESA COM AREJADOR ARTICULADO, ACIONAMENTO COTOVELO

6un

14.3.7 Torneira de mesa com fechamento automático, linha Decamatic Eco, ref.1173.C, DECA ou similar

22 un

14.3.8 Torneira para lavatório, de mesa, cromada, bica alta, ref.: Flex Plus, 1198 C21, da DECA ou similar, inclusive furo para instalação em bancada

1 un

14.3.9 Torneira para lavatório, de mesa, cromada, bica alta, ref.: Flex Plus, 1198 C21, da DECA ou similar, inclusive furo para instalação em bancada

6 un

14.3.10 Barra de apoio, reta, fixa, em aço inox, l=80cm, d=1 1/4", Jackwal ou similar

8 un

14.3.11 Barra de apoio, reta, fixa, em aço inox, l=40cm, d=1 1/4", Jackwal ou similar

8 un

14.3.12 BARRA DE APOIO RETA, EM ACO INOX POLIDO, COMPRIMENTO 70 CM, FIXADA NA PAREDE - FORNECIMENTO E INSTALAÇÃO. AF_01/2020

4 un

14.3.13 RALO SECO PVC QUADRADO 15x15 COM GRELHA

19 un

14.3.14 ESTACAO DE CHAMADA DE LEITO,COM INTERRUPTOR DE EMBUTIR COM C OMANDOS DE CHAMADAS,EMERGENCIA E PRESENCA,FIXADA SOBRE CAIXA 4"X4" EMBUTIDA NA PAREDE.FORNECIMENTO E COLOCACAO

4 un

HIDRAULICA

O projeto hidráulico foi desenvolvido em conformidade com as normas NBR5626 e NBR 8160, as quais estabelecem os requisitos e procedimentos para instalações hidráulicas prediais de água fria e sistemas de esgoto sanitário, respectivamente. O software QiBuilder foi utilizado para facilitar o desenvolvimento e a análise do projeto hidráulico, proporcionando ferramentas eficientes para o dimensionamento e a distribuição adequada dos elementos hidráulicos.

Com uma área pluvial de aproximadamente 650m² de cobertura, cada tubo de 100mm é capaz de suportar uma vazão de 90m² de telhado. Para atender a essa demanda, seriam necessários 8 condutores de 100mm. No entanto, no projeto foram adotados 9 tubos de 100mm, proporcionando uma capacidade de 75m² por tubo, o que se mostra vantajoso diante das intensas chuvas recentes.

Além disso, todas as instalações sanitárias foram projetadas com diâmetro mínimo adequado às normas: os vasos sanitários foram lançados com diâmetro mínimo de 100mm, os lavatórios com diâmetro mínimo de 40mm e direcionados para um desconector (caixa sifonada), e as pias de gordura foram lançadas com diâmetro mínimo de 50mm, garantindo o funcionamento eficiente e seguro do sistema hidráulico.

A tabela a seguir apresenta os quantitativos gerados e suas especificações:

Descrição	Item	Quantidade	Unidade	CODIGO CPU	BANCO
Colar de tomada de fôfe	1 1/2"	1	pç	54668	SBC
Registro de esfera	1 1/2"	1	pç	103039	SINAPI
Registro esfera VS compacto soldável PVC	50 mm	1	pç	94492	SINAPI
Curva 90 c/ rosca	1.1/2"	1	pç	94681	SINAPI
Adapt sold.curto c/bolsa-rosca p registro	50 mm - 1.1/2"	1	pç	94662	SINAPI
Curva 90 soldável	50 mm	8	pç	103986	SINAPI
Tubos	50 mm	30	m	103979	SINAPI
Caixa de inspeção de esgoto sifonada	CES- 60x60 cm	1	pç	89707	SINAPI
Caixa de inspeção esgoto simples	CE- 60x60 cm	4	pç	4883	ORSE
Caixa sifonada	150x150x50	17	pç	104328	SINAPI
Caixa sifonada	150x185x75	1	pç	89708	SINAPI
Ralo sifonado alt. reg. saída 40	100 mm - 40 mm	3	pç	89709	SINAPI
Sifão de copo p/ pia e lavatório	1" - 1.1/2"	29	pç	86883	SINAPI
Válvula p/ lavatório e tanque	1"	29	pç	86879	SINAPI
Anel de borracha	100mm - 4"	34	pç	INCLUSO NA CPU 46.03.050	
Anel de borracha	50mm - 2"	55	pç	INCLUSO NA CPU 46.03.038	

Anel de borracha	75mm - 3"	10	pç	INCLUSO NA CPU 46.03.040	
Curva 45 curta Amanco	100 mm	9	pç	104063	SINAPI
Curva 90 curta	100 mm	8	pç	89811	SINAPI
Curva 90 curta	40 mm	49	pç	89728	SINAPI
Joelho 45	40 mm	25	pç	89726	SINAPI
Joelho 45	50 mm	23	pç	89732	SINAPI
Joelho 45	75 mm	3	pç	89739	SINAPI
Joelho 90	50 mm	2	pç	89731	SINAPI
Joelho 90 c/anel p/ esgoto secundário	40 mm - 1.1/2"	29	pç	89724	SINAPI
Junção simples	100 mm - 50 mm	11	pç	104345	SINAPI
Junção simples	40 mm x 40 mm	6	pç	89783	SINAPI
Junção simples	75 mm - 50 mm	1	pç	104350	SINAPI
Junção simples	75 mm 75 mm	1	pç	89795	SINAPI
Redução excêntrica	75 mm - 50 mm	1	pç	89549	SINAPI
Tubo PVC ponta- bolsa c/ virola	100 mm - 4"	99,4	m	46.03.050	CPOS/CDHU
Tubo PVC ponta- bolsa c/ virola	50 mm - 2"	38,9	m	46.03.038	CPOS/CDHU
Tubo PVC ponta- bolsa c/ virola	75 mm - 3"	25,6	m	46.03.040	CPOS/CDHU
Tubo rígido c/ ponta e bolsa soldável	40 mm	60,2	m	46.01.040	CPOS/CDHU
Tubo rígido c/ ponta lisa	40 mm	17,4	m	46.02.010	CPOS/CDHU

Tubo rígido c/ ponta lisa	50 mm - 2"	0,9	m	46.03.080	CPOS/CDHU
Tê 90	40 mm	1	pç	89782	SINAPI
Vedação p/ saída de vaso sanitário	100 mm	8	pç	1595	ORSE
Luva soldável c/ rosca	25 mm -3/4"	17	pç	89373	SINAPI
Bucha de redução sold. longa	40 mm - 25 mm	17	pç	104014	SINAPI
Curva de transposição	25 mm	17	pç	89384	SINAPI
Joelho 90º soldável	25 mm	34	pç	89408	SINAPI
Tubos	25 mm	102	m	89356	SINAPI
Sifão de copo p/ pia e lavatório	1" - 2"	1	pç	86882	SINAPI
Válvula p/ pia	1"	1	pç	86879	SINAPI
Anel de borracha	100mm - 4"	2	pç	INCLUSO NA CPU 46.03.050	
Anel de borracha	50mm - 2"	2	pç	INCLUSO NA CPU 46.03.080	
Curva 45 longa	100 mm	1	pç	104063	SINAPI
Joelho 90	50 mm	2	pç	89731	SINAPI
Tubo PVC ponta- bolsa c/ virola	100 mm - 4"	8,5	m	46.03.050	CPOS/CDHU
Tubo rígido c/ ponta lisa	50 mm - 2"	0,6	m	46.03.080	CPOS/CDHU
Joelho 45º Série R	50 mm	1	pç	9760	ORSE
Tubo PVC rígido Série R ponta - bolsa	50 mm	1,7	m	46.03.038	CPOS/CDHU
Alça	Ferro	1	pç	12646	ORSE

Concreto	Concreto	0,2	m³	94962	SINAPI
Caixa de areia pluvial com grelha	CAG- 60x60cm	4	pç	3234	ORSE
Caixa de areia pluvial sem grelha	CA- 60x60cm	2	pç	6409	ORSE
Ralo abacaxi	100mm	2	pç	53039	SBC
Anel de borracha	100mm - 4"	22	pç	INCLUSO NA CPU 46.05.020	
Anel de borracha	75mm - 3"	3	pç	INCLUSO NA CPU 46.01.070	
Curva 45 curta Amanco	100 mm	3	pç	104063	SINAPI
Curva 90 curta	100 mm	15	pç	89811	SINAPI
Curva 90 curta	75 mm	1	pç	89742	SINAPI
Junção simples	100 mm- 100 mm	1	pç	89797	SINAPI
Luva dupla	100 mm	1	pç	54083	SBC
Luva simples	75 mm	1	pç	89599	SINAPI
Redução excêntrica	100 mm - 75 mm	1	pç	89557	SINAPI
Tubo rígido c/ ponta lisa	100 mm - 4"	84,2	m	46.05.020	CPOS/CDHU
Tubo rígido c/ ponta lisa	150 mm - 6"	41,7	m	46.05.040	CPOS/CDHU
Tubo rígido c/ ponta lisa	75 mm - 3"	6	m	46.01.070	CPOS/CDHU
Curva 45º	200 mm	1	pç	CPU2094	PRÓPRIA
Tubo	200 mm	10,3	m	90696	SINAPI
Joelho 90º soldável	25 mm	18	pç	89408	SINAPI
Tubos	25 mm	109,9	m	89356	SINAPI
Tê 90 soldável	25 mm	10	pç	89869	SINAPI

Anel de borracha	50mm - 2"	77	pç	INCLUSO NA CPU 46.03.080	
Anel de borracha	75mm - 3"	1	pç	INCLUSO NA CPU 46.01.070	
Joelho 45	50 mm	2	pç	89732	SINAPI
Joelho 90	50 mm	40	pç	89731	SINAPI
Terminal de ventilação	50 mm	19	pç	104348	SINAPI
Tubo rígido c/ ponta lisa	50 mm - 2"	95,8	m	46.03.080	CPOS/CDHU
Tê sanitário	50 mm - 50 mm	17	pç	89825	SINAPI
Tê sanitário	75 mm - 50 mm	1	pç	89829	SINAPI
Chuveiro	25mm x 3/4"	2	pç	INCLUSO LOUÇAS E METAIS	
Ducha higiênica	25mm x 1/2"	6	pç	INCLUSO LOUÇAS E METAIS	
Máquina de Lavar Roupa	25mm x 3/4"	1	pç	ESCOPO RENEM	
Purificador de água	3/4"	3	pç	ESCOPO RENEM	
Torneira de Pia de Cozinha	25mm - 3/4"	1	pç	INCLUSO LOUÇAS E METAIS	
Torneira de Tanque de Lavar	25mmx 3/4"	1	pç	INCLUSO LOUÇAS E METAIS	
Torneira de lavatório	25 mm - 1/2"	28	pç	INCLUSO LOUÇAS E METAIS	
Vaso Sanitário c/ cx. acoplada	1/2"	7	pç	INCLUSO LOUÇAS E METAIS	
Vaso Sanitário p/ Válvula de Descarga de 1 1/4"	40mm - 1 1/2"	1	pç	INCLUSO LOUÇAS E METAIS	

Hidrômetro individual	20 m³/h - 1.1/2"	1	pç	45.03.110	CPOS/CDHU
Registro de gaveta bruto ABNT	3/4"	1	pç	89353	SINAPI
Registro de gaveta c/ canopla cromada	1.1/2"	1	pç	94794	SINAPI
Registro de gaveta c/ canopla cromada	3/4"	24	pç	89987	SINAPI
Registro de pressão c/ canopla cromada	3/4"	2	pç	89985	SINAPI
Tubete para hidrômetro	1,1/2"	2	pç	92365	SINAPI
Válvula de descarga alta pressão	1.1/4"	1	pç	92336	SINAPI
Bolsa de ligação p/ vaso sanitário	1.1/2"	1	pç	INCLUSO LOUÇAS E METAIS	
Engate flexível cobre cromado com canopla	1/2 - 30cm	7	pç	INCLUSO LOUÇAS E METAIS	
Engate flexível plástico	1/2 - 30cm	28	pç	INCLUSO LOUÇAS E METAIS	
Tubo de descarga VDE.	38 mm	1	pç	INCLUSO LOUÇAS E METAIS	

Tubo de ligação latão cromado c/ canopla p/ vaso Sa.	38 mm	1	pç	INCLUSO LOUÇAS E METAIS	
Luva soldável c/ rosca	25 mm -3/4"	2	pç	89373	SINAPI
Luva soldável c/ rosca	50 mm -1.1/2"	2	pç	89593	SINAPI
Adapt sold.curto c/bolsa-rosca p registro	25 mm - 3/4"	52	pç	94656	SINAPI
Adapt sold.curto c/bolsa-rosca p registro	50 mm - 1.1/2"	2	pç	94662	SINAPI
Adapt sold.curto c/bolsa-rosca p registro	50 mm - 1.1/4"	1	pç	104002	SINAPI
Bucha de redução sold. curta	32 mm - 25 mm	2	pç	103948	SINAPI
Bucha de redução sold. longa	50 mm - 25 mm	1	pç	103966	SINAPI
Bucha de redução sold. longa	50 mm - 32 mm	1	pç	104003	SINAPI
Curva 45 soldável	25 mm	1	pç	89490	SINAPI
Curva 90 soldável	25 mm	68	pç	89489	SINAPI
Curva 90 soldável	50 mm	9	pç	103986	SINAPI
Curva de transposição	25 mm	1	pç	89384	SINAPI
Luva soldável	25 mm	25	pç	89530	SINAPI

Luva soldável	50 mm	1	pç	89577	SINAPI
Tubos	25 mm	201,4	m	89356	SINAPI
Tubos	32 mm	24,2	m	89357	SINAPI
Tubos	40 mm	0,1	m	89448	SINAPI
Tubos	50 mm	24,4	m	103979	SINAPI
Tê 90 soldável	25 mm	31	pç	89869	SINAPI
Tê 90 soldável	32 mm	1	pç	94690	SINAPI
Tê 90 soldável	50 mm	2	pç	104008	SINAPI
Tê de redução 90 soldável	32 mm - 25 mm	14	pç	89400	SINAPI
Tê de redução 90 soldável	50 mm - 25 mm	1	pç	89627	SINAPI
Joelho 90º soldável com bucha de latão	25 mm - 3/4"	8	pç	89366	SINAPI
Joelho de redução 90º soldável com bucha de latão	25 mm - 1/2"	41	pç	90373	SINAPI
Pressurizador	Max Press 270VF	1	pç	CPU2194	PROPRIO
Reservatório taça	15000 L	1	pç	48.02.008	CPOS/CDHU
Torneira de Jardim	25 mm x 1/2"	8	pç	INCLUSO LOUÇAS E METAIS	
Bucha de redução sold. curta	32 mm - 25 mm	1	pç	103948	SINAPI
Curva 90 soldável	25 mm	13	pç	89489	SINAPI
Curva 90 soldável	32 mm	8	pç	89415	SINAPI
Tubos	25 mm	97,2	m	89356	SINAPI
Tubos	32 mm	7,2	m	89357	SINAPI
Tê 90 soldável	25 mm	6	pç	89869	SINAPI

Tê de redução 90 soldável	32 mm - 25 mm	1	pç	89400	SINAPI
Joelho de redução 90º soldável com bucha de latão	25 mm- 1/2"	8	pç	90373	SINAPI
Pressurizador	TP 825	1	pç	12882	ORSE
Cisterna	3000 L	1	pç	48.02.300	CPOS/CDHU

Foi elaborado uma tabela resumo, baseado na lista de materiais.

HIDRAULICA

Nº na Planilha	Cod Banco	Banco	Qntd	Disciplina
15.1.1	054668	SBC	1	HIDRAULICA
15.1.2	103039	SINAPI	1	HIDRAULICA
15.1.3	94492	SINAPI	1	HIDRAULICA
15.1.4	94681	SINAPI	1	HIDRAULICA
15.1.5	94662	SINAPI	3	HIDRAULICA
15.1.6	103986	SINAPI	17	HIDRAULICA
15.1.7	103979	SINAPI	54,4	HIDRAULICA
15.1.8	45.03.110	CPOS/CDHU	1	HIDRAULICA
15.1.9	89353	SINAPI	1	HIDRAULICA
15.1.10	94794	SINAPI	1	HIDRAULICA
15.1.11	89987	SINAPI	24	HIDRAULICA
15.1.12	89985	SINAPI	2	HIDRAULICA
15.1.13	92365	SINAPI	2	HIDRAULICA
15.1.14	92336	SINAPI	1	HIDRAULICA
15.1.15	89373	SINAPI	2	HIDRAULICA
15.1.16	89593	SINAPI	2	HIDRAULICA
15.1.17	94656	SINAPI	52	HIDRAULICA
15.1.18	104002	SINAPI	1	HIDRAULICA
15.1.19	103948	SINAPI	3	HIDRAULICA
15.1.20	103966	SINAPI	1	HIDRAULICA
15.1.21	104003	SINAPI	1	HIDRAULICA
15.1.22	89490	SINAPI	1	HIDRAULICA
15.1.23	89489	SINAPI	81	HIDRAULICA
15.1.24	89384	SINAPI	1	HIDRAULICA
15.1.25	89530	SINAPI	25	HIDRAULICA

15.1.26	89577	SINAPI	1	HIDRAULICA
15.1.27	89356	SINAPI	298,6	HIDRAULICA
15.1.28	89357	SINAPI	31,4	HIDRAULICA
15.1.29	89448	SINAPI	0,1	HIDRAULICA
15.1.30	89869	SINAPI	37	HIDRAULICA
15.1.31	94690	SINAPI	1	HIDRAULICA
15.1.32	104008	SINAPI	2	HIDRAULICA
15.1.33	89400	SINAPI	15	HIDRAULICA
15.1.34	89627	SINAPI	1	HIDRAULICA
15.1.35	89366	SINAPI	8	HIDRAULICA
15.1.36	90373	SINAPI	49	HIDRAULICA
15.1.37	CPU2194	Próprio	1	HIDRAULICA
15.1.38	48.02.008	CPOS/CDHU	1	HIDRAULICA
15.1.39	89415	SINAPI	8	HIDRAULICA
15.1.40	12882	ORSE	1	HIDRAULICA
15.1.41	48.02.300	CPOS/CDHU	1	HIDRAULICA

SANITÁRIA

Nº na Planilha	Cod Banco	Banco	Qntd	Disciplina
15.2.1	89707	SINAPI	1	ESGOTO
15.2.2	4883	ORSE	4	ESGOTO
15.2.3	104328	SINAPI	17	ESGOTO
15.2.4	89708	SINAPI	1	ESGOTO
15.2.5	89709	SINAPI	3	ESGOTO
15.2.6	86883	SINAPI	29	ESGOTO
15.2.7	86879	SINAPI	30	ESGOTO
15.2.8	104063	SINAPI	10	ESGOTO
15.2.9	89811	SINAPI	8	ESGOTO
15.2.10	89728	SINAPI	49	ESGOTO
15.2.11	89726	SINAPI	25	ESGOTO
15.2.12	89732	SINAPI	25	ESGOTO
15.2.13	89739	SINAPI	3	ESGOTO
15.2.14	89731	SINAPI	44	ESGOTO
15.2.15	89724	SINAPI	29	ESGOTO
15.2.16	104345	SINAPI	11	ESGOTO
15.2.17	89783	SINAPI	6	ESGOTO
15.2.18	104350	SINAPI	1	ESGOTO
15.2.19	89795	SINAPI	1	ESGOTO
15.2.20	89549	SINAPI	1	ESGOTO
15.2.21	46.03.050	CPOS/CDHU	107,9	ESGOTO
15.2.22	46.03.038	CPOS/CDHU	40,6	ESGOTO
15.2.23	46.03.040	CPOS/CDHU	25,6	ESGOTO

15.2.24	46.01.040	CPOS/CDHU	60,2	ESGOTO
15.2.25	46.02.010	CPOS/CDHU	17,4	ESGOTO
15.2.26	46.03.080	CPOS/CDHU	97,3	ESGOTO
15.2.27	89782	SINAPI	1	ESGOTO
15.2.28	1595	ORSE	8	ESGOTO
15.2.29	89373	SINAPI	17	ESGOTO
15.2.30	104014	SINAPI	17	ESGOTO
15.2.31	89384	SINAPI	17	ESGOTO
15.2.32	89408	SINAPI	34	ESGOTO
15.2.33	89356	SINAPI	102	ESGOTO
15.2.34	86882	SINAPI	1	ESGOTO
15.2.35	9760	ORSE	1	ESGOTO
15.2.36	12646	ORSE	1	ESGOTO
15.2.37	94962	SINAPI	0,2	ESGOTO
15.2.38	104348	SINAPI	19	ESGOTO
15.2.39	89825	SINAPI	17	ESGOTO
15.2.40	89829	SINAPI	1	ESGOTO

PLUVIAL

Nº na Planilha	Cod Banco	Banco	Qntd	Disciplina
15.3.1	3234	ORSE	4	PLUVIAL
15.3.2	6409	ORSE	2	PLUVIAL
15.3.3	053039	SBC	2	PLUVIAL
15.3.4	104063	SINAPI	3	PLUVIAL
15.3.5	89811	SINAPI	15	PLUVIAL
15.3.6	89742	SINAPI	1	PLUVIAL
15.3.7	89797	SINAPI	1	PLUVIAL
15.3.8	054083	SBC	1	PLUVIAL
15.3.9	89599	SINAPI	1	PLUVIAL
15.3.10	89557	SINAPI	1	PLUVIAL
15.3.11	46.05.020	CPOS/CDHU	84,2	PLUVIAL
15.3.12	46.05.040	CPOS/CDHU	41,7	PLUVIAL
15.3.13	46.01.070	CPOS/CDHU	6	PLUVIAL
15.3.14	CPU2094	PRÓPRIA	1	PLUVIAL
15.3.15	90696	SINAPI	10,3	PLUVIAL
15.3.16	89408	SINAPI	18	PLUVIAL
15.3.17	89356	SINAPI	109,9	PLUVIAL
15.3.18	89869	SINAPI	10	PLUVIAL

COMBATE E PREVENÇÃO DE INCENDIO

O software utilizado para elaboração de projetos é o AUTOCAD, conhecido por sua robustez e versatilidade na criação de desenhos técnicos e projetos arquitetônicos.

No que diz respeito às normas de segurança contra incêndios, cada estado possui seu próprio Regulamento de Prevenção e Combate a Incêndio. Esses regulamentos são compostos por instruções técnicas específicas para cada medida de segurança, abrangendo desde a construção de edificações até o funcionamento de sistemas de combate a incêndio.

O processo de elaboração de projetos segue um raciocínio metódico, baseado nas especificações técnicas contidas na legislação estadual correspondente. Cada medida de segurança é cuidadosamente analisada e implementada de acordo com as diretrizes estabelecidas, garantindo a conformidade com as normas e a segurança das edificações e de seus ocupantes.

SINALIZAÇÃO E EQUIPAMENTOS DIVERSOS					
EQUIPAMENT O	CÓDIGO/MENSAGE M	DIMENSÃ O (mm)	QUANTIDAD E	CODIGO CPU	BANCO
PLACA (RAIO ELÉTRICO)	A5	204	5	12889	ORSE
EXTINTOR	PQS – 2A – 20B:C	-	8	101910	SINAPI
PLACA EXTINTOR	E5	330X330	8	12888	ORSE
PLACA “INDICAÇÃO DAS MEDIDAS DE SEGURANÇA DE CADA EDIFICAÇÃO”	M1	600X600	1	97.02.210	CPOS/CDH U
	Esta edificação está dotada dos seguintes				
	Sistemas de Proteção Contra Incêndios:				
	. Acesso de viaturas				
	. Segurança estrutural contra incêndio.				
	. Controle de Materiais de Acabamento - CMAR				
	. Saídas de emergência.				
	. Plano de Intervenção de Incêndio.				
	. Brigada de incêndio.				
	. Iluminação de emergência.				
	. Detecção de Incêndio.				
	. Alarme de incêndio.				

	.Sinalização de emergência.				
	.Extintores de incêndio.				
	. Hidrantes.				
	. Edificação mista alvenaria e estrutura metálica.				
	Em caso de emergência:				
	Ligue 193 - Corpo de Bombeiros				
PLACA (MENSAGEM ESCRITA)	M7	221X442	3	11853	ORSE
	ESTA PORTA DEVERÁ PERMANECER ABERTA DURANTE TODO				
	EXPEDIENTE				
FAIXA ZEBRADA (PRETO E AMARELA)	O1		NO CENTRO DE TODA A EXTENSÃO DAS PORTAS DE VIDRO / OU QUALQUER FAIXA (EX: LOGO DA EMPRESA)		
PLACA (CIGARRO)	P1	Ø252	1	97.02.198	CPOS/CDH U
PLACA (FÓSFORO)	P2	Ø252	1	97.02.198	CPOS/CDH U
PLACA (SETA DIREITA)	S2	126X252	3	12884	ORSE
PLACA (SETA ESQUERDA)	S2	126X252	2	12884	ORSE
PLACA (SETA PARA CIMA)	S3	126X252	23	12884	ORSE
PLACA SAÍDA	S12	126X252	9	12884	ORSE
ILUMINAÇÃO DE EMERGÊNCIA 30 LEDS	1W - 55lm À 110lm	--	27	#N/A	#N/A
ILUMINAÇÃO TIPO FAROL	5w-600lm-6500k	--	1	50.05.312	CPOS/CDH U
ABRIGO METÁLICO PARA EXTINTOR	--	--	4	10785	ORSE
NOTA GERAIS: SE ATENTAR A CÓDIFICAÇÃO DA SINALIZAÇÃO DE CADA ESTADO, SEGUIR AS OBSERVAÇÕES CONTIDAS NA COLUNA "EQUIPAMENTOS").					
SISTEMA DE PAINÉIS FOTOVOLTAICOS					

EQUIPAMENTO	CÓD./MENSAGEM	DIMENSÃO	QUANTIDADE	CODIGO CPU	BANCO
PLACA	"DISPOSITIVO DE DESLIGAMENTO RÁPIDO PARA SISTEMA FOTOVOLTAICO"	316/158	1	160612	IOPES
PLACA	"ESTA EDIFICAÇÃO POSSUI INSTALADO SISTEMA FOTOVOLTAICO"	100X150	1	05.054.0115-0	EMOP
PLACA	"SISTEMA FOTOVOLTAICO EQUIPADO COM DISPOSITIVO DE DESLIGAMENTO RÁPIDO - AJUSTE O INTERRUPTOR DE DESLIGAMENTO RÁPIDO PARA A POSIÇÃO 'DESLIGADO' ('OFF') PARA DESLIGAR O SISTEMA FOTOVOLTAICO E REDUZIR O RISCO DE CHOQUE"	316/158	1	160612	IOPES

Foi elaborado uma tabela resumo, baseado na lista de materiais.

Nº na Planilha	Cod Banco	Banco	Qntd
15.4.1	12889	ORSE	5
15.4.2	101910	SINAPI	8
15.4.3	12888	ORSE	8
15.4.4	97.02.210	CPOS/CDHU	1
15.4.5	11853	ORSE	3
15.4.6	97.02.198	CPOS/CDHU	2
15.4.7	12884	ORSE	37
15.4.8	50.05.312	CPOS/CDHU	1
15.4.9	10785	ORSE	4
15.4.10	160612	IOPES	2
15.4.11	05.054.0115-0	EMOP	1

ELETRICA

A norma utilizada para o projeto de gás é a Norma 5410. Esta norma estabelece os requisitos e procedimentos para instalações elétricas de baixa tensão, garantindo a

segurança e o desempenho adequado dos sistemas elétricos em edifícios e outras estruturas.

Para a concepção desses sistemas elétricos, é comum utilizar o software ALTOQi - BIULDER. Este software oferece ferramentas e recursos para facilitar o projeto elétrico, desde a iluminação até a distribuição de energia elétrica nos diferentes circuitos.

O processo de concepção inicia-se com a iluminação, onde é realizada a contagem de lumens necessários por metro quadrado, levando em consideração as necessidades específicas do projeto e suas características. A concepção das tomadas também é feita com base na metragem quadrada e na tipologia do projeto, considerando também as tomadas de uso específico que exigem uma carga especial, as quais são devidamente sinalizadas no projeto de arquitetura.

Após dimensionar a iluminação e as tomadas, é elaborado o quadro de distribuição e os circuitos, os quais são separados por potências e de acordo com seus usos específicos, tanto gerais quanto de iluminação. Após a finalização do quadro de distribuição, é dimensionado o quadro de força, sendo que o software utilizado já realiza esse cálculo automaticamente.

As tabelas a seguir apresenta os quantitativos gerados e suas especificações:

Descrição	Item	Quantidade	Unidade	CODIGO CPU	BANCO
Arruela zamak	1.1/4"	1	pç	9925	ORSE
Bucha zamak	1.1/4"	1	pç	INCLUSO 9925	
Caixa PVC	4x2"	290	pç	91940	SINAPI
Caixa PVC octogonal	3x3"	86	pç	91937	SINAPI
Caixa alumínio 4"x2"	3x4"	5	pç	92868	SINAPI
Caixa de Luz 4"x2"	4"x 2"	2	pç	91940	SINAPI
Curva 90º PVC longa rosca	1.1/4"	1	pç	91920	SINAPI
Arruela lisa galvan.	1/4"	185	pç	63445	SBC
Arruela lisa galvan.	3/8"	22	pç	63444	SBC
Parafuso galvan. cab. sext.	3/8"x2.1/2" rosca total WW	22	pç	40395	SBC
Parafuso galvan. cabeça lentilha	1/4"x5/8" máquina rosca total	104	pç	63111	SBC

Porca sextavada galvan.	1/4"	121	pç	INCLUSO 063445	
Porca sextavada galvan.	3/8"	22	pç	INCLUSO 063444	
Suporte para cabo de aço	38x90mm	22	pç	78583	SBC
Vergalhão galvan. rosca total	1/4"x(comp. p/ proj.)	22	pç	62690	SBC
Isol. XLPE - 0,6/1kV (ref. Inbrac Crossvinil)	50 mm ² - Azul claro	2,6	m	92988	SINAPI
Isol. XLPE - 0,6/1kV (ref. Prysmian Voltalene Ecolene Triplexado)	50 mm ² - Branco	2,6	m	92988	SINAPI
Isol. XLPE - 0,6/1kV (ref. Prysmian Voltalene Ecolene Triplexado)	50 mm ² - Preto	2,6	m	92988	SINAPI
Isol. XLPE - 0,6/1kV (ref. Prysmian Voltalene Ecolene Triplexado)	50 mm ² - Vermelho	2,6	m	92988	SINAPI
Isol. XLPE - 0,6/1kV (ref. Prysmian Voltalene Ecolene Triplexado)	16 mm ² - Azul claro	31,1	m	91935	SINAPI

Isol. XLPE - 0,6/1kV (ref. Prysmian Voltalene Ecolene Triplexado)	16 mm ² - Branco	31,1	m	91935	SINAPI
Isol. XLPE - 0,6/1kV (ref. Prysmian Voltalene Ecolene Triplexado)	16 mm ² - Preto	31,1	m	91935	SINAPI
Isol. XLPE - 0,6/1kV (ref. Prysmian Voltalene Ecolene Triplexado)	16 mm ² - Verde-amarelo	133,6	m	91935	SINAPI
Isol. XLPE - 0,6/1kV (ref. Prysmian Voltalene Ecolene Triplexado)	16 mm ² - Vermelho	31,1	m	91935	SINAPI
Isol. XLPE - 0,6/1kV (ref. Prysmian Voltalene Ecolene Triplexado)	25 mm ² - Azul claro	50,9	m	92984	SINAPI
Isol. XLPE - 0,6/1kV (ref. Prysmian Voltalene Ecolene Triplexado)	25 mm ² - Branco	50,9	m	92984	SINAPI

Isol. XLPE - 0,6/1kV (ref. Prysmian Voltalene Ecolene Triplexado)	25 mm ² - Vermelho	50,9	m	92984	SINAPI
Isol. XLPE - 0,6/1kV (ref. Prysmian Voltalene Ecolene Triplexado)	35 mm ² - Azul claro	51,6	m	92986	SINAPI
Isol. XLPE - 0,6/1kV (ref. Prysmian Voltalene Ecolene Triplexado)	35 mm ² - Branco	51,6	m	92986	SINAPI
Isol. XLPE - 0,6/1kV (ref. Prysmian Voltalene Ecolene Triplexado)	35 mm ² - Preto	51,6	m	92986	SINAPI
Isol. XLPE - 0,6/1kV (ref. Prysmian Voltalene Ecolene Triplexado)	35 mm ² - Vermelho	51,6	m	92986	SINAPI
Isol. XLPE - 0,6/1kV (ref. Prysmian Voltalene Ecolene Triplexado)	6 mm ² - Azul claro	20,9	m	91931	SINAPI

Isol. XLPE - 0,6/1kV (ref. Prysmian Voltalene Ecolene Triplexado)	6 mm ² - Branco	20,9	m	91931	SINAPI
Isol. XLPE - 0,6/1kV (ref. Prysmian Voltalene Ecolene Triplexado)	6 mm ² - Preto	20,9	m	91931	SINAPI
Isol. XLPE - 0,6/1kV (ref. Prysmian Voltalene Ecolene Triplexado)	6 mm ² - Verde-amarelo	20,9	m	91931	SINAPI
Isol.PVC - 450/750V (ref. Inbrac Inbrasil Flex Antichama)	1.5 mm ² - Amarelo	428,2	m	91924	SINAPI
Isol.PVC - 450/750V (ref. Inbrac Inbrasil Flex Antichama)	1.5 mm ² - Azul claro	593,3	m	91924	SINAPI
Isol.PVC - 450/750V (ref. Inbrac Inbrasil Flex Antichama)	1.5 mm ² - Branco	250,5	m	91924	SINAPI

Isol.PVC - 450/750V (ref. Inbrac Inbrasil Flex Antichama)	1.5 mm ² - Preto	222,9	m	91924	SINAPI
Isol.PVC - 450/750V (ref. Inbrac Inbrasil Flex Antichama)	1.5 mm ² - Verde-amarelo	198,9	m	91924	SINAPI
Isol.PVC - 450/750V (ref. Inbrac Inbrasil Flex Antichama)	1.5 mm ² - Vermelho	241,5	m	91924	SINAPI
Isol.PVC - 450/750V (ref. Inbrac Inbrasil Flex Antichama)	2.5 mm ² - Azul claro	934,9	m	91926	SINAPI
Isol.PVC - 450/750V (ref. Inbrac Inbrasil Flex Antichama)	2.5 mm ² - Branco	683,4	m	91926	SINAPI
Isol.PVC - 450/750V (ref. Inbrac Inbrasil Flex Antichama)	2.5 mm ² - Preto	452,8	m	91926	SINAPI

Isol.PVC - 450/750V (ref. Inbrac Inbrasil Flex Antichama)	2.5 mm ² - Verde-amarelo	739,8	m	91926	SINAPI
Isol.PVC - 450/750V (ref. Inbrac Inbrasil Flex Antichama)	2.5 mm ² - Vermelho	847,9	m	91926	SINAPI
Isol.PVC - 450/750V (ref. Inbrac Inbrasil Flex Antichama)	4 mm ² - Azul claro	74,6	m	91928	SINAPI
Isol.PVC - 450/750V (ref. Inbrac Inbrasil Flex Antichama)	4 mm ² - Branco	93,8	m	91928	SINAPI
Isol.PVC - 450/750V (ref. Inbrac Inbrasil Flex Antichama)	4 mm ² - Preto	198	m	91928	SINAPI
Isol.PVC - 450/750V (ref. Inbrac Inbrasil Flex Antichama)	4 mm ² - Verde-amarelo	194	m	91928	SINAPI

Isol.PVC - 450/750V (ref. Inbrac Inbrasil Flex Antichama)	4 mm ² - Vermelho	116,6	m	91928	SINAPI
Isol.PVC - 450/750V (ref. Inbrac Inbrasil Flex Antichama)	6 mm ² - Branco	10,6	m	91930	SINAPI
Isol.PVC - 450/750V (ref. Inbrac Inbrasil Flex Antichama)	6 mm ² - Preto	23,3	m	91930	SINAPI
Isol.PVC - 450/750V (ref. Inbrac Inbrasil Flex Antichama)	6 mm ² - Verde-amarelo	23,3	m	91930	SINAPI
Isol.PVC - 450/750V (ref. Inbrac Inbrasil Flex Antichama)	6 mm ² - Vermelho	12,7	m	91930	SINAPI
Alvenaria	300x300x300mm	2	pç	97886	SINAPI
Alvenaria	Tampa 300x300x50mm	2	pç	INCLUSO 97886	
Aço pintada (ref Lukbox)	200x200x100 mm	3	pç	61461	SBC

Aço pintada (ref Lukbox)	300x300x120 mm	1	pç	61462	SBC
Placa 2x4"	Interruptor paralelo - 1 tecla	8	pç	91955	SINAPI
Placa 2x4"	Interruptor paralelo - 2 teclas	1	pç	91961	SINAPI
Placa 2x4"	Interruptor simples & paralelo - 2 teclas	2	pç	91957	SINAPI
Placa 2x4"	Interruptor simples - 1 tecla	23	pç	91953	SINAPI
Placa 2x4"	Placa c/ furo	26	pç	59208	SBC
Placa 2x4"	Placa cega	18	pç	62002	SBC
Placa 2x4"	Placa p/ 1 função	105	pç	62568	SBC
Placa 2x4"	Placa p/ 2 funções	107	pç	62568	SBC
Placa 2x4"	Tomada hexagonal (NBR 14136) 2P+T 10A	34	pç	91996	SINAPI
S/ placa	Interruptor 1 tecla paralela e tomada hexagonal (NBR14136)	1	pç	92028	SINAPI
S/ placa	Interruptor 1 tecla simples e tomada hexagonal (NBR14136)	10	pç	92022	SINAPI
S/ placa	Tomada hexagonal (NBR 14136) (2) 2P+T 10A	72	pç	92002	SINAPI

S/ placa	Tomada hexagonal (NBR 14136) (2) 2P+T 20A	22	pç	92003	SINAPI
S/ placa	Tomada hexagonal (NBR 14136) (3) 2P+T 10A	2	pç	92010	SINAPI
S/ placa	Tomada hexagonal (NBR 14136) 2P+T 10A	85	pç	91994	SINAPI
S/ placa	Tomada hexagonal (NBR 14136) 2P+T 20A	11	pç	91995	SINAPI
Disjuntor Tripolar Termomagnético - norma DIN (Curva C)	63 A - 3 kA	2	pç	452	ORSE
Disjuntor Tripolar Termomagnético - norma DIN (Curva C)	90A - 10 kA	2	pç	64035	SBC
Disjuntor Unipolar Termomagnético - norma DIN (Curva C)	10 A - 3 kA	1	pç	93653	SINAPI
Disjuntor Unipolar Termomagnético - norma DIN (Curva C)	16 A - 3 kA	37	pç	93654	SINAPI

Disjuntor bipolar termomagnético (220 V/127 V) - DIN (Curva B)	16 A - 5 kA	5	pç	93661	SINAPI
Disjuntor bipolar termomagnético (220 V/127 V) - DIN (Curva B)	20 A - 5 kA	32	pç	93662	SINAPI
Disjuntor bipolar termomagnético (220 V/127 V) - DIN (Curva B)	32 A - 5 kA	1	pç	93664	SINAPI
Disjuntor bipolar termomagnético (220 V/127 V) - DIN (Curva C)	32 A - 5 kA	1	pç	93664	SINAPI
Disjuntor bipolar termomagnético (220 V/127 V) - DIN (Curva C)	40 A - 5 kA	2	pç	93665	SINAPI
Disjuntor bipolar termomagnético (220 V/127 V) - DIN (Curva C)	70 A - 5 kA	2	pç	10237	ORSE

Disjuntor tripolar termomagnético (220 V/127 V) - DIN (Curva C)	160 A - 40 kA	1	pç	454	ORSE
Dispositivo de proteção contra surto	175 V - 8 KA	14	pç	64563	SBC
Dispositivo de proteção contra surto	275 V - 40 KA	4	pç	37.24.042	CPOS/CDHU
Interruptor tetrapolar DR (3 fases/neutro - In 30mA) - DIN	100 A	1	pç	64819	SBC
Interruptor tetrapolar DR (3 fases/neutro - In 30mA) - DIN	40 A	1	pç	13149	ORSE
Interruptor tetrapolar DR (3 fases/neutro - In 30mA) - DIN	63 A	1	pç	13149	ORSE
Acessórios para eletrocalha	Saída horizontal para eletroduto	3	pç	63612	SBC
Curva horizontal 90°	100x50mm chapa 18	1	pç	63052	SBC

				60107	SBC
Eletrocalha perfurada tipo U	100x50mm chapa 18	29,4	m		
Suporte vertical	70x96mm	22	pç	8685	ORSE
Tala plana perfurada	50mm	26	pç	9524	ORSE
Terminal	100x50mm chapa 18	1	pç	62562	SBC
Eletroduto leve	1"	113,6	m	91837	SINAPI
Eletroduto leve	3/4"	1.099,60	m	91835	SINAPI
Eletroduto pesado	1.1/2"	42,9	m	93008	SINAPI
Eletroduto pesado	1.1/4"	133,2	m	91865	SINAPI
Eletroduto pesado	2"	41,4	m	93009	SINAPI
Eletroduto galvanizado, vara 3,0m	1.1/4"	1	m	38.04.080	CPOS/CDHU
Bloco autônomo - aclaramento	Autonomia 3h - 600lm	29	pç	50.05.312	CPOS/CDHU
Soquete	base E 27	92	pç	8662	ORSE
Arandela	Arandela 12W	5	pç	INCLUSO LUMINÁRIAS	
Arandela	Arandela 24W	15	pç	INCLUSO LUMINÁRIAS	
Arandela	Arandela 5W	23	pç	INCLUSO LUMINÁRIAS	
Classic	36W	42	pç	INCLUSO LUMINÁRIAS	
Classic A	12 W	2	pç	INCLUSO LUMINÁRIAS	
Classic A	35 W	42	pç	INCLUSO LUMINÁRIAS	

Espeto embutir piso	7W	6	pç	INCLUSO LUMINÁRIAS	
Arame de aço	12 BWG	1	pç	INCLUSO 101538	
Armação secundária aço laminado	1 estribo com haste	2	pç	101538	SINAPI
Isolador roldana 600V	Porcelana vidrada	4	pç	INCLUSO 101538	
Massa de calafetar	0,4kg	1	pç	INCLUSO 101538	
Edifício de uso coletivo - embutir	Caixa medição tipo M - 8 medidores	1	pç	97359	SINAPI
Barr. bif., - DIN (Ref. Hager)	Cap. 12 disj. unip. - In Pente 63A	1	pç	61236	SBC
Barr. bif., - DIN (Ref. Hager)	Cap. 34 disj. unip. - In Pente 100A	1	pç	64500	SBC
Barr. trif., - DIN (Ref. Hager)	Cap. 54 disj. unip. - In Pente 100A	2	pç	62300	SBC

Foi elaborado uma tabela resumo, baseado na lista de materiais.

Nº na Planilha	Cod Banco	Banco	Qntd
16.1.1	9925	ORSE	1
16.1.2	91940	SINAPI	292
16.1.3	91937	SINAPI	86
16.1.4	92868	SINAPI	5
16.1.5	91920	SINAPI	1
16.1.6	063445	SBC	185
16.1.7	063444	SBC	22
16.1.8	040395	SBC	22
16.1.9	063111	SBC	104
16.1.10	078583	SBC	22
16.1.11	062690	SBC	22
16.1.12	91935	SINAPI	258
16.1.13	92984	SINAPI	152,7

16.1.14	92986	SINAPI	206,4
16.1.15	92988	SINAPI	10,4
16.1.16	91931	SINAPI	83,6
16.1.17	91924	SINAPI	1935,3
16.1.18	91926	SINAPI	3658,8
16.1.19	91928	SINAPI	677
16.1.20	91930	SINAPI	69,9
16.1.21	97886	SINAPI	2
16.1.22	061461	SBC	3
16.1.23	061462	SBC	1
16.1.24	91955	SINAPI	8
16.1.25	91961	SINAPI	1
16.1.26	91957	SINAPI	2
16.1.27	91953	SINAPI	23
16.1.28	059208	SBC	26
16.1.29	062002	SBC	18
16.1.30	062568	SBC	212
16.1.31	91996	SINAPI	34
16.1.32	92028	SINAPI	1
16.1.33	92022	SINAPI	10
16.1.34	92002	SINAPI	72
16.1.35	92003	SINAPI	22
16.1.36	92010	SINAPI	2
16.1.37	91994	SINAPI	85
16.1.38	91995	SINAPI	11
16.1.39	452	ORSE	2
16.1.40	064035	SBC	2
16.1.41	93653	SINAPI	1
16.1.42	93654	SINAPI	37
16.1.43	93661	SINAPI	5
16.1.44	93662	SINAPI	32
16.1.45	93664	SINAPI	2
16.1.46	93665	SINAPI	2
16.1.47	10237	ORSE	2
16.1.48	454	ORSE	1
16.1.49	064563	SBC	14
16.1.50	37.24.042	CPOS/CDHU	4
16.1.51	064819	SBC	1
16.1.52	13149	ORSE	2
16.1.53	063612	SBC	3
16.1.54	063052	SBC	1
16.1.55	060107	SBC	29,4
16.1.56	8685	ORSE	22

16.1.57	9524	ORSE	26
16.1.58	062562	SBC	1
16.1.59	91837	SINAPI	113,6
16.1.60	91835	SINAPI	1099,6
16.1.61	93008	SINAPI	42,9
16.1.62	91865	SINAPI	133,2
16.1.63	93009	SINAPI	41,4
16.1.64	38.04.080	CPOS/CDHU	1
16.1.65	50.05.312	CPOS/CDHU	29
16.1.66	8662	ORSE	92
16.1.67	101538	SINAPI	2
16.1.68	97359	SINAPI	1
16.1.69	061236	SBC	1
16.1.70	064500	SBC	1
16.1.71	062300	SBC	2

SPDA

Descrição	Item	Quantidade	Unidade	CODIGO CPU	BANCO
Barramento de equipotencialização	9 terminais	1	pç	11273	ORSE
Caixa de inspeção	Cimento - Ø300x300mm com tampa reforçada	9	pç	101801	SINAPI
Caixa de inspeção suspensa	Termoplástico ø1", com adesivo de advertência (NBR2419:2015-3)	9	pç	98111	SINAPI
Haste de aterramento - cobreada	3/4" x 2,40m	9	pç	96986	SINAPI
Captor Franklin	H=250mm - 01 descida	1	pç	96989	SINAPI
Mastro simples	3m x ø1.1/2"	2	pç	96988	SINAPI
Terminal Aéreo	200 mm - Fixação horizontal	24	pç	104746	SINAPI
Apoio para mastro	Para mastros, aço galvanizado a fogo	1	pç	96987	SINAPI
Abraçadeira tipo porta-bandeira	Reforçada para mastro de ø1.1/2"	1	pç	101663	SINAPI
Cabo de cobre Nú - 7 fios	35mm²	265	m	78206	SBC

Cabo de cobre Nú - 7 fios	50mm²	120	m	78212	SBC
Duto de Proteção	Tubos de PVC de 1" x 3m	10	pç	96984	SINAPI
Isolador reforçado	Fix. c/ chapa de encosto - 100 mm	5	pç	101548	SINAPI
Conector de pressão	Tipo Split-bolt para cabo de cobre 35mm²	42	pç	CONSIDERADO DENTRO DA CPUS	
Conector reforçado em bronze	Para conexão entre 2 cabos e haste de aterramento	9	pç	CONSIDERADO DENTRO DA CPUS	
Terminal pressão em latão	Para cabo 35mm²	9	pç	CONSIDERADO DENTRO DA CPUS	
Presilha de latão	Furo de ø5mm para cabos de 35-50mm²	265	pç	CONSIDERADO DENTRO DA CPUS	
Fixadores Ômega em latão	Furo ø5mm para cabo de cobre 35mm²	51	pç	CONSIDERADO DENTRO DA CPUS	
Parafuso inox auto-atarraxante	Cabeça panela ø4,2 x 32mm	10	pç	CONSIDERADO DENTRO DA CPUS	
Parafuso Inox sextavado	Rosca soberba M6 x 45mm	422	pç	CONSIDERADO DENTRO DA CPUS	
Bucha de nylon	Tipo S 6 x 30	265	pç	CONSIDERADO DENTRO DA CPUS	
Bucha de nylon	Tipo S 8 x 40	10	pç	CONSIDERADO DENTRO DA CPUS	
Abraçadeira	Tipo D com cunha galvanizada a fogo ø1"	30	pç	CONSIDERADO DENTRO DA CPUS	
Tela moeda	Aço inoxidável 430 245mm x 1,5mm	3	m	CONSIDERADO DENTRO DA CPUS	

Foi elaborado uma tabela resumo, baseado na lista de materiais.

Nº na Planilha	Cod Banco	Banco	Qntd
16.3.1	11273	ORSE	1
16.3.2	101801	SINAPI	9
16.3.3	98111	SINAPI	9
16.3.4	96986	SINAPI	9
16.3.5	96989	SINAPI	1
16.3.6	96988	SINAPI	2
16.3.7	104746	SINAPI	24

16.3.8	96987	SINAPI	1
16.3.9	101663	SINAPI	1
16.3.10	078206	SBC	265
16.3.11	078212	SBC	120
16.3.12	96984	SINAPI	10
16.3.13	101548	SINAPI	5

CLIMATIZAÇÃO

Para um projeto de ar-condicionado eficaz e seguro, é crucial seguir diretrizes adequadas e normativas específicas. Embora a Norma ABNT 12.188 seja essencialmente voltada para sistemas de suprimento de gases medicinais, dispositivos médicos e vácuo em ambientes de saúde, seu escopo abrange princípios de engenharia relevantes para outros sistemas, incluindo ar-condicionado.

Ao aplicar os princípios e requisitos delineados na Norma ABNT 12.188, pode-se garantir a segurança e a eficiência não apenas dos sistemas de gases medicinais, mas também de outras instalações críticas em ambientes de saúde. Embora os objetivos de um projeto de ar-condicionado possam diferir em certos aspectos dos sistemas de suprimento de gases, muitos dos princípios subjacentes relacionados à integridade estrutural, manutenção adequada e segurança operacional se sobrepõem.

I T E M	DESCRIÇÃO DO MATERIAL	U N I D	Q U A NT	CO DIG O CPU	BA NC O
1	EQUIPAMENTOS				
1	CONDICIONADOR DE AR 36.000 BTU/H, TIPO CASSETTE 4VIAS, INVERTER. CONDENSADORA COM DESCARGA HORIZONTAL. REF. TRANE OU EQUIVALENTE TECNICAMENTE.	U N I D	1	103 272	SIN API
1	CONDICIONADOR DE AR 24.000 BTU/H, TIPO PISO-TETO, INVERTER. CONDENSADORA COM DESCARGA HORIZONTAL. REF. TRANE OU EQUIVALENTE TECNICAMENTE.	U N I D	1	103 258	SIN API
1	CONDICIONADOR DE AR 9.000 BTU/H, TIPO HI-WALL, INVERTER. CONDENSADORA COM DESCARGA HORIZONTAL. REF. TRANE OU EQUIVALENTE TECNICAMENTE.	U N I D	8	103 244	SIN API
1	CONDICIONADOR DE AR 12.000 BTU/H, TIPO HI-WALL, INVERTER. CONDENSADORA COM DESCARGA HORIZONTAL. REF. TRANE OU EQUIVALENTE TECNICAMENTE.	U N I D	5	103 247	SIN API
1	CONDICIONADOR DE AR 18.000 BTU/H, TIPO HI-WALL, INVERTER. CONDENSADORA COM DESCARGA HORIZONTAL. REF. TRANE OU EQUIVALENTE TECNICAMENTE.	U N I D	2	103 250	SIN API
1	CONDICIONADOR DE AR 18.000 BTU/H, TIPO HI-WALL, INVERTER. CONDENSADORA COM DESCARGA HORIZONTAL. REF. TRANE OU EQUIVALENTE TECNICAMENTE.	U N	3	103 250	SIN API

		I D			
1 . 7	Exaustor Centrífugo com vazão de 900m³/h e P.E. de 40mmca, montado em base única com motor elétrico trifásico de no máximo 0,35 KW e 04 pólos, coxins de borracha, protetor de eixos e correias, tela de descarga, ligações com flange, identificação em placa de alumínio. Referência: BerlinerLuft GTS	U N I D	1	709 01	SB C
1 . 8	Exaustor Centrífugo com vazão de 450m³/h e P.E. de 40mmca, montado em base única com motor elétrico trifásico de no máximo 0,25 KW e 04 pólos, coxins de borracha, protetor de eixos e correias, tela de descarga, ligações com flange, identificação em placa de alumínio. Referência: BerlinerLuft GTS	U N I D	1	709 04	SB C
1 . 9	Caixa de ventilação com vazão de 1.100m³/h e P.E. de 75mmca, com filtros G4 E F8 acoplados, ventilador tipo peno fan, motor elétrico trifásico de no máximo 1,0KW e 02 pólos, tela de aspiração, flanges para montagem dos dutos. Referência: BerlinerLuft BLT	U N I D	1	702 16	SB C
1 . 1 0	Caixa de ventilação com vazão de 770m³/h e P.E. de 70mmca, com filtros G4 E F8 acoplados, ventilador tipo peno fan, motor elétrico trifásico de no máximo 0,75KW e 02 pólos, tela de aspiração, flanges para montagem dos dutos. Referência: BerlinerLuft BLT	U N I D	1	702 16	SB C
1 . 1 1	Caixa de ventilação com vazão de 730m³/h e P.E. de 75mmca, com filtros G4 E F8 acoplados, ventilador tipo peno fan, motor elétrico trifásico de no máximo 0,75KW e 02 pólos, tela de aspiração, flanges para montagem dos dutos. Referência: BerlinerLuft BLT	U N I D	1	702 16	SB C
1 . 1 2	Exaustor axial para banheiro instalado em forro. Com acionamento pelo interruptor da iluminação. Vazão de 150 m³/h, P.E. de 30Pa. Referência Multivac, Modelo Style 150	U N I D	1	702 05	SB C
2	INFRAESTRUTURA MINI-SPLITS				
2 . 1	TUBO DE COBRE Ø 1/4" SOLDADO EM CAMPO	m	84	973 31	SIN API
2 . 1	TUBO DE COBRE Ø 3/8" SOLDADO EM CAMPO	m	22	103 290	SIN API
2 . 2	TUBO DE COBRE Ø 1/2" SOLDADO EM CAMPO	m	84	103 291	SIN API
2 . 2	TUBO DE COBRE Ø 5/8" SOLDADO EM CAMPO	m	8	973 30	SIN API
2 . 3	TUBO DE COBRE Ø 3/4" SOLDADO EM CAMPO	m	14	973 31	SIN API
2 . 3	TUBO ISOLANTE ELASTOMÉRICO 1/4" - 19MM	m	84	INCLUSO NA CPU 97331	
2 . 4	TUBO ISOLANTE ELASTOMÉRICO 3/8" - 19MM	m	22	INCLUSO NA CPU 103290	
2 . 5	TUBO ISOLANTE ELASTOMÉRICO 1/2" - 19MM	m	84	INCLUSO NA CPU 103291	

2 · 6	TUBO ISOLANTE ELASTOMÉRICO 5/8" - 19MM	m	8	INCLUSO NA CPU 97330	
2 · 7	TUBO ISOLANTE ELASTOMÉRICO 3/4" - 19MM	m	14	INCLUSO NA CPU 97331	
2 · 4	CABO PP 5 X 2,5MM	m	12 8	114 12	OR SE
2 · 5	CAIXA DE LIGAÇÕES PARA INSTALAÇÃO DE UNIDADES EVAPORADORAS	p ç	16	200 065	SB C
3	DUTOS E ACESSÓRIOS				
3 · 1	GRELHA DE RETORNO OU EXAUSTÃO EM ALUMÍNIO RNH 300 X 200 C/ REGISTRO - REF. TROX	U N I D	7	INCLUSO NA CPU 15.005.0 280-0	
3 · 2	GRELHA DE INSUFLAÇÃO EM ALUMÍNIO TAM. 525X225 C/ REGISTRO - REF. VAT TROX	U N I D	2	INCLUSO NA CPU 15.005.0 280-0	
3 · 3	DIFUSOR RENOVACÃO E EXAUSTÃO KVR 150 - REF. MULTIVAC	U N I D	4	INCLUSO NA CPU 15.005.0 280-0	
3 · 4	DIFUSOR RENOVACÃO E EXAUSTÃO KVR 100 - REF. MULTIVAC	U N I D	10	INCLUSO NA CPU 15.005.0 280-0	
3 · 5	DUTO AÇO GALVANIZADO #24 PARA DUTOS (VENTILAÇÃO)	K G	63 6	15.0 05.0 280 -0	EM OP
3 · 6	DUTO FLEXIVEL DE ALUMINIO 6" COM ISOLAMENTO TERMO-ACUSTICO	M	24	706 65	SB C
3 · 7	DUTO FLEXIVEL DE ALUMINIO 4" COM ISOLAMENTO TERMO-ACUSTICO	M	28	706 60	SB C
3 · 8	BARRA ROSCADA 3/8" PARA SUPORTE DE DUTOS	M	25 ,3 33 33 33	124 98	OR SE
3 · 9	PORCA SEXTAVADA TIPO PARLOCK 3/8"	M	52	721	OR SE
3 · 0	PERFILADO GALVANIZADO 3/4"	M	18	904 60	SIN API

Foi elaborado uma tabela resumo, baseado na lista de materiais.

Nº na Planilha	Cod Banco	Banco	Qntd
17.1.1	97331	SINAPI	98
17.1.2	103290	SINAPI	22
17.1.3	103291	SINAPI	84
17.1.4	97330	SINAPI	8
17.1.5	11412	ORSE	128
17.1.6	200065	SBC	16
17.1.7	15.005.0280-0	EMOP	636
17.1.8	070665	SBC	24
17.1.9	070660	SBC	28
17.1.10	12498	ORSE	25,33333
17.1.11	721	ORSE	52
17.1.12	90460	SINAPI	18
17.2			
17.2.1	070901	SBC	1
17.2.2	070904	SBC	1
17.2.3	070216	SBC	3
17.2.4	070205	SBC	1

LÓGICA

Descrição	Item	Quantidade	Unidade	Observação	CODIGO CPU	BANCO
Caixa PVC	4x2"	16	pç		91940	SINAPI
Aço pintada (ref Lukbox)	300x300x120 mm	4	pç		61462	SBC
Placa 2x4	Tomada redonda RJ45	16	pç		98307	SINAPI
Eletroduto leve	1"	71,9	m		91837	SINAPI
Eletroduto leve	3/4"	42,4	m		91835	SINAPI
Eletroduto pesado	1.1/2"	38,8	m		93008	SINAPI
Eletroduto pesado	1.1/4"	5,4	m		91865	SINAPI
Eletroduto pesado	2"	16	m		93009	SINAPI

Caixa PVC	4x2"	10	pç		91940	SINAPI
Placa 2x4	tomada TV/SAT	10	pç		69.20.340	CPOS/CDHU
Eletroduto leve	3/4"	21,9	m		91835	SINAPI

Foi elaborado uma tabela resumo, baseado na lista de materiais.

Nº na Planilha	Cod Banco	Banco	Qntd
18.1	91940	SINAPI	28
18.2	061462	SBC	4
18.3	98307	SINAPI	18
18.4	91837	SINAPI	82
18.5	91835	SINAPI	55,7
18.6	91865	SINAPI	44,8
18.7	93009	SINAPI	16
18.8	69.20.340	CPOS/CDHU	10

GASES MEDICINAIS

A norma utilizada para o projeto de gás é a Norma 5410. Esta norma estabelece os requisitos e procedimentos para instalações elétricas de baixa tensão, garantindo a segurança e o desempenho adequado dos sistemas elétricos em edifícios e outras estruturas.

Para a concepção desses sistemas elétricos, é comum utilizar o software ALTOQi - BIULDER. Este software oferece ferramentas e recursos para facilitar o projeto elétrico, desde a iluminação até a distribuição de energia elétrica nos diferentes circuitos.

O processo de concepção inicia-se com a iluminação, onde é realizada a contagem de lumens necessários por metro quadrado, levando em consideração as necessidades específicas do projeto e suas características. A concepção das tomadas também é feita com base na metragem quadrada e na tipologia do projeto, considerando também as tomadas de uso específico que exigem uma carga especial, as quais são devidamente sinalizadas no projeto de arquitetura.

Após dimensionar a iluminação e as tomadas, é elaborado o quadro de distribuição e os circuitos, os quais são separados por potências e de acordo com seus usos específicos, tanto gerais quanto de iluminação. Após a finalização do quadro de distribuição, é dimensionado o quadro de força, sendo que o software utilizado já realiza esse cálculo automaticamente.

As tabelas a seguir apresenta os quantitativos gerados e suas especificações:

				CODIGO CPU	BANCO
1	TUBO DE COBRE CLASSE A 15 MM	100	METROS	103835	SINAPI
2	TE DE COBRE 15 MM	10	PEÇAS	103865	SINAPI

3	COTOVELO DE COBRE 15 MM	50	PEÇAS	103838	SINAPI
4	LUVA DE COBRE 15 MM	10	PEÇAS	103847	SINAPI
5	TARUGO PARA PAINEL DE ALARME	2	PEÇAS	INCLUSO CPU2424	
6	POSTO DE CONSUMO COMPLETO INDIVIDUAL DE AR MEDICINAL	4	PEÇAS	CPU2424	PROPRIO
7	POSTO DE CONSUMO COMPLETO INDIVIDUAL DE OXIGÊNIO	4	PEÇAS	CPU2424	PROPRIO
8	CENTRAL SEMI AUTOMÁTICA TIPO 2 X 2 PARA OXIGÊNIO	1	PEÇA	8733	ORSE
9	CENTRAL SEMI AUTOMÁTICA TIPO 1 X 1 PARA AR COMPRIMIDO	1	PEÇA	8732	ORSE
10	MANGUEIRAS COM CORDOALHA EM INOX	6	PEÇAS	97330	SINAPI
11	CORRENTES PARA FIXAR CILINDROS	4	PEÇAS	12313	ORSE
12	SUPORTES DE CORRENTES	8	PEÇAS	100862	SINAPI
13	SISTEMA DE GERAÇÃO DE VÁCUO CLINICO ODONTOLOGICO	1	,	ESCOPO RENEM	
14	SISTEMA DE GERAÇÃO DE AR MEDICINAL ODONTOLOGICO	1	,	ESCOPO RENEM	
15	MATERIAL PARA SOLDA (VARETA, OXIGÊNIO E ACETILENO)	2	UNIDADE		
16	SUPORTE PARA TUBULAÇÃO 1	30	PEÇAS	91179	SINAPI
17	SOPORTE PARA TUBULAÇÃO 2	10	PEÇAS	91179	SINAPI
18	PARAFUSO C/BUCHA S/6	100	PEÇAS	INCLUSO 91179	
19	LIXA DE FERRO 120	20	PEÇAS	INCLUSO 91179	
20	FITA VEDA ROSCA - TEFLON 18 mm x 50 M	10	UNIDADE	INCLUSO 91179	
21	ABRACADEIRA PERFIL 1/2	150	PEÇAS	INCLUSO 91179	
22	3,6 L TINTA AMARELO SEGURANÇA - PADRÃO MUNSELL 5Y 8/12	2	UNIDADE	EQUIPAMENTO VEM PINTADO	
23	3,6 L TINTA VERDE EMBLEMA - PADRÃO MUNSELL 2,5 G 4/8	2	UNIDADE	EQUIPAMENTO VEM PINTADO	
24	3,6 L TINTA CINZA CLARO - PADRÃO MUNSELL N 6,5	2	UNIDADE	EQUIPAMENTO VEM PINTADO	

Foi elaborado uma tabela resumo, baseado na lista de materiais.

Nº na Planilha	Cod Banco	Banco	Qntd
19.1	103835	SINAPI	100

19.2	103865	SINAPI	10
19.3	103838	SINAPI	50
19.4	103847	SINAPI	10
19.5	CPU2424	Próprio	8
19.6	8733	ORSE	1
19.7	8732	ORSE	1
19.8	97330	SINAPI	6
19.9	12313	ORSE	4
19.10	100862	SINAPI	8
19.11	91179	SINAPI	40
19.1	103835	SINAPI	100

- **URBANIZAÇÃO**

- PAVIMENTAÇÃO E ACESSIBILIDADE

21.1.1 PISO PODOTÁTIL DE ALERTA OU DIRECIONAL, DE CONCRETO, ASSENTADO SOBRE ARGAMASSA. AF_03/2024

14,59 m²

- PAISAGISMO

20.2.1 PLANTIO DE GRAMA ESMERALDA OU SÃO CARLOS OU CURITIBANA, EM PLACAS. AF_05/2022

Para dimensionar os revestimentos de parede, foi utilizada uma fórmula baseada nos dados de piso, extraídos do software ARCHICAD. A partir disso calculado item a item, conforme demonstrado:

72,66 m²

- SINALIZAÇÃO

20.3.1 Letra em aço inox escovado/polido 20 x 20cm – instalado

Corresponde as letras caixas da fachada

10 unidades

- **SERVIÇOS COMPLEMENTARES**

21.1 Limpeza/remoção de tintas em pisos e revestimentos

Considerado a área da construção

ÁREA 389,78 m²

Secretaria de Atenção Especializada à Saúde

OBRA DE CONSTRUÇÃO DE UNIDADE BÁSICA DE SAÚDE - PORTE 1, RUA PROFESSORA EVANGELINA GUEDES S/Nº - PARQUE CIDADE LUZ (PARQUE ALDEIA), CAMPOS DOS GOYTACAZES/RJ

BDI Geral:

18,92%

Encargo Social Mensalista:

70,77%

Data:

15/01/2025

Bancos:

SINAPI (11/2024) - CPOS/CDHU (01/2025) - SBC (01/2025) - ORSE (10/2024) - IOPES (08/2024) - EMOP (11/2024) - SEINFRA (028)

BDI Equipamentos:

11,40%

Encargo Social Horista:

114,35%

Revisão:

00

ITEM	DESCRIÇÃO		PREÇO	%
1	SERVIÇOS PRELIMINARES E INDIRETOS	R\$	137.127,53	6,62%
2	FUNDAÇÃO	R\$	242.738,91	11,72%
3	ESTRUTURA	R\$	264.403,77	12,77%
4	ALVENARIA, VEDAÇÕES E DIVISÓRIAS	R\$	194.656,16	9,40%
5	COBERTURA	R\$	84.049,55	4,06%
6	IMPERMEABILIZAÇÃO	R\$	16.769,75	0,81%
7	ESQUADRIAS	R\$	220.158,25	10,63%
8	REVESTIMENTO DE PAREDE	R\$	78.241,90	3,78%
9	REVESTIMENTO DE PISO INTERNO	R\$	97.391,44	4,70%
10	REVESTIMENTO DE PISO EXTERNO	R\$	17.721,87	0,86%
11	REVESTIMENTO DE TETO	R\$	35.907,00	1,73%
12	PINTURA	R\$	89.733,07	4,33%
13	MARMORARIA	R\$	10.595,35	0,51%
14	LOUÇAS, METAIS E ACESSÓRIOS	R\$	59.494,33	2,87%
15	INSTALAÇÕES HIDROSSANITÁRIAS	R\$	142.724,52	6,89%
16	INSTALAÇÕES ELÉTRICAS	R\$	236.673,01	11,43%
17	CLIMATIZAÇÃO	R\$	105.752,21	5,11%
18	DADOS E VOZ	R\$	9.323,76	0,45%
19	GASES MEDICINAIS	R\$	16.230,21	0,78%
20	URBANIZAÇÃO	R\$	6.186,06	0,30%
21	SERVIÇOS COMPLEMENTARES	R\$	5.378,96	0,26%
TOTAL		R\$	2.071.257,61	100,00%

Notas:

Estão excluídos do escopo: mobiliário e equipamentos, bate-macas, chapas metálicas das portas, instalações de automação, CFTV, energia fotovoltaica, controle de acesso, CATV, sonorização, luminárias externas, piso intertravado, paisagismo (exceto grama), muro perimetral, compressor odontológico e bomba de vácuo odontológico portáteis e equipamentos de ar condicionado.

Secretaria de Atenção Especializada à Saúde

OBRA DE CONSTRUÇÃO DE UNIDADE BÁSICA DE SAÚDE - PORTE 1, RUA PROFESSORA EVANGELINA GUEDES S/Nº - PARQUE CIDADE LUZ (PARQUE ALDEIA), CAMPOS DOS GOYTACAZES/RJ

BDI Geral:
18,92%

Encargo Social Mensalis Data:
70,77% 15/01/2025

Bancos:

SINAPI (11/2024) - CPOS/CDHU (01/2025) - SBC (01/2025) - ORSE (10/2024) - IOPES (08/2024) - EMOP (11/2024) - SEINFRA (028)

BDI Equipamentos: Encargo Social Horista: Revisão:
11,40% 114,35% 00

Item	Código	Banco	Descrição	Und	Quant.	Valor Unit	Valor Unit com BDI	Total	Peso (%)
							Total	Total	
1			SERVIÇOS PRELIMINARES E INDIRETOS					R\$ 137.127,53	6,62 %
1.1			CANTEIRO DE OBRAS					R\$ 62.908,49	3,04 %
1.1.1	02.02.150	CPOS/CDHU	LOCAÇÃO DE CONTAINER TIPO DEPÓSITO - ÁREA MÍNIMA DE 13,80 M²	UNMES	10,00	R\$ 931,47	R\$ 1.107,70	R\$ 11.077,00	0,53 %
1.1.2	11703	ORSE	Barracão aberto para apoio à produção (carpintaria, central de armação, oficina, etc.) c/ tesouras, telha 4mm, piso em concreto desempenado	m²	10,00	R\$ 193,83	R\$ 230,50	R\$ 2.305,00	0,11 %
1.1.3	4656	ORSE	Locação de container - Banheiro com chuveiros e vasos - 4,30 x 2,30m	mês	10,00	R\$ 945,23	R\$ 1.124,06	R\$ 11.240,60	0,54 %
1.1.4	12208	SBC	BARRACAO PARA REFEITORIO EM OBRAS EM COMPENSADO	m²	6,00	R\$ 1.074,34	R\$ 1.277,60	R\$ 7.665,60	0,37 %
1.1.5	95648	SINAPI	KIT CAVALETE PARA MEDIÇÃO DE ÁGUA - ENTRADA INDIVIDUALIZADA, EM CPVC DN 28 MM (1"), PARA 1 MEDIDOR - FORNECIMENTO E INSTALAÇÃO (EXCLUSIVE HIDRÔMETRO). AF_03/2024	UN	1,00	R\$ 609,58	R\$ 724,91	R\$ 724,91	0,03 %
1.1.6	95673	SINAPI	HIDRÔMETRO DN 1/2", 1,5 M3/H - FORNECIMENTO E INSTALAÇÃO. AF_03/2024	UN	1,00	R\$ 266,24	R\$ 316,61	R\$ 316,61	0,02 %
1.1.7	101509	SINAPI	ENTRADA DE ENERGIA ELÉTRICA, AÉREA, TRIFÁSICA, COM CAIXA DE EMBUTIR, CABO DE 10 MM2 E DISJUNTOR DIN 50A (NÃO INCLUSO O POSTE DE CONCRETO). AF_07/2020_PS	UN	1,00	R\$ 2.083,75	R\$ 2.477,99	R\$ 2.477,99	0,12 %
1.1.8	103689	SINAPI	FORNECIMENTO E INSTALAÇÃO DE PLACA DE OBRA COM CHAPA GALVANIZADA E ESTRUTURA DE MADEIRA. AF_03/2022_PS	m²	6,00	R\$ 476,64	R\$ 566,82	R\$ 3.400,92	0,16 %
1.1.9	05.07.040	CPOS/CDHU	REMOÇÃO DE ENTULHO SEPARADO DE OBRA COM CAÇAMBA METÁLICA - TERRA, ALVENARIA, CONCRETO, ARGAMASSA, MADEIRA, PAPEL, PLÁSTICO OU METAL	m³	100,00	R\$ 110,26	R\$ 131,12	R\$ 13.112,00	0,63 %
1.1.10	02.002.0007-0	EMOP	TAPUME DE VEDACAO OU PROTECAO EXECUTADO COM TELHAS TRAPEZOIDAIS DE ACO GALVANIZADO,ESPESSURA DE 0.5MM,ESTAS COM 4 VEZESDE UTILIZACAO,INCLUSIVE ENGRADAMENTO DE MADEIRA,UTILIZADO 2VEZES,EXCLUSIVE PINTURA	M2	330,00	R\$ 26,98	R\$ 32,08	R\$ 10.587,86	0,51 %
1.2			ADMINISTRAÇÃO LOCAL DA OBRA					R\$ 55.838,52	2,70 %
1.2.1	93565	SINAPI	ENGENHEIRO CIVIL DE OBRA JUNIOR COM ENCARGOS COMPLEMENTARES	MES	2,00	R\$ 23.477,35	R\$ 27.919,26	R\$ 55.838,52	2,70 %
1.3			MOBILIZAÇÃO E DESMOBILIZAÇÃO					R\$ 7.086,27	0,34 %
1.3.1	12689	SBC	MOBILIZACAO E DESMOBILIZACAO DE CANTEIRO	UN	1,00	R\$ 5.958,86	R\$ 7.086,27	R\$ 7.086,27	0,34 %
1.4			EQUIPAMENTOS DE APOIO					R\$ 11.294,25	0,55 %
1.4.1	CPU1926	Próprio	LOCAÇÃO DE ANDAIME METALICO TIPO FACHADEIRO, PECAS COM APROXIMADAMENTE 1,20 M DE LARGURA E 2,0 M DE ALTURA, INCLUINDO DIAGONAIS EM X, BARRAS DE LIGACAO, SAPATAS E DEMAIS ITENS NECESSARIOS A MONTAGEM, INCLUSIVE MONTAGEM E DESMONTAGEM	M2XMESES	275,00	R\$ 34,54	R\$ 41,07	R\$ 11.294,25	0,55 %
2			FUNDAÇÃO					R\$ 242.738,91	11,72 %
2.1	99059	SINAPI	LOCAÇÃO CONVENCIONAL DE OBRA, UTILIZANDO GABARITO DE TÁBUAS CORRIDAS PONTALETADAS A CADA 2,00M - 2 UTILIZAÇÕES. AF_03/2024	M	125,00	R\$ 80,72	R\$ 95,99	R\$ 11.998,75	0,58 %
2.2	90100	SINAPI	ESCAVAÇÃO MECANIZADA DE VALA COM PROF. ATÉ 1,5 M (MÉDIA MONTANTE E JUSANTE/UMA COMPOSIÇÃO POR TRECHO), RETROESCAV. (0,26 M3), LARG. DE 0,8 M A 1,5 M, EM SOLO DE 1A CATEGORIA, EM LOCAIS COM ALTO NÍVEL DE INTERFERÊNCIA. AF_02/2021	m³	203,88	R\$ 15,43	R\$ 18,34	R\$ 3.739,15	0,18 %
2.3	93358	SINAPI	ESCAVAÇÃO MANUAL DE VALA COM PROFUNDIDADE MENOR OU IGUAL A 1,30 M. AF_02/2021	m³	23,34	R\$ 117,36	R\$ 139,56	R\$ 3.257,60	0,16 %
2.4	100324	SINAPI	LASTRO COM MATERIAL GRANULAR (PEDRA BRITADA N.1 E PEDRA BRITADA N.2), APLICADO EM PISOS OU LAJES SOBRE SOLO, ESPESSURA DE "10 CM". AF_01/2024	m³	36,19	R\$ 210,33	R\$ 250,12	R\$ 9.050,84	0,44 %
2.5	96534	SINAPI	FABRICAÇÃO, MONTAGEM E DESMONTAGEM DE FÔRMA PARA BLOCO DE COROAMENTO, EM MADEIRA SERRADA, E=25 MM, 4 UTILIZAÇÕES. AF_01/2024	m²	392,10	R\$ 96,93	R\$ 115,26	R\$ 45.193,44	2,18 %
2.6	96543	SINAPI	ARMAÇÃO DE BLOCO UTILIZANDO AÇO CA-60 DE 5 MM - MONTAGEM. AF_01/2024	KG	440,30	R\$ 24,38	R\$ 28,99	R\$ 12.764,29	0,62 %

Secretaria de Atenção Especializada à Saúde OBRA DE CONSTRUÇÃO DE UNIDADE BÁSICA DE SAÚDE - PORTE 1, RUA PROFESSORA EVANGELINA GUEDES S/Nº - PARQUE CIDADE LUZ (PARQUE ALDEIA), CAMPOS DOS GOYTACAZES/RJ						BDI Geral: 18,92%	Encargo Social Mensalis Data: 70,77% 15/01/2025	
Bancos: SINAPI (11/2024) - CPOS/CDHU (01/2025) - SBC (01/2025) - ORSE (10/2024) - IOPES (08/2024) - EMOP (11/2024) - SEINFRA (028)						BDI Equipamentos: 11,40%	Encargo Social Horista: 114,35%	Revisão: 00

Item	Código	Banco	Descrição	Und	Quant.	Valor Unit	Valor Unit com BDI	Total	Peso (%)
							Total	Total	
2.7	96544	SINAPI	ARMAÇÃO DE BLOCO UTILIZANDO AÇO CA-50 DE 6,3 MM - MONTAGEM. AF_01/2024	KG	139,10	R\$ 21,39	R\$ 25,43	R\$ 3.537,31	0,17 %
2.8	96545	SINAPI	ARMAÇÃO DE BLOCO UTILIZANDO AÇO CA-50 DE 8 MM - MONTAGEM. AF_01/2024	KG	1.010,50	R\$ 18,87	R\$ 22,44	R\$ 22.675,62	1,09 %
2.9	96546	SINAPI	ARMAÇÃO DE BLOCO UTILIZANDO AÇO CA-50 DE 10 MM - MONTAGEM. AF_01/2024	KG	650,00	R\$ 16,28	R\$ 19,36	R\$ 12.584,00	0,61 %
2.10	104920	SINAPI	ARMAÇÃO DE BLOCO, SAPATA ISOLADA, VIGA BALDRAME E SAPATA CORRIDA UTILIZANDO AÇO CA-50 DE 12,5 MM - MONTAGEM. AF_01/2024	KG	724,40	R\$ 12,28	R\$ 14,60	R\$ 10.576,24	0,51 %
2.11	104921	SINAPI	ARMAÇÃO DE BLOCO, SAPATA ISOLADA, VIGA BALDRAME E SAPATA CORRIDA UTILIZANDO AÇO CA-50 DE 16 MM - MONTAGEM. AF_01/2024	KG	655,80	R\$ 11,43	R\$ 13,59	R\$ 8.912,32	0,43 %
2.12	96557	SINAPI	CONCRETAGEM DE BLOCO DE COROAMENTO OU VIGA BALDRAME, FCK 30 MPA, COM USO DE BOMBA - LANÇAMENTO, ADENSAMENTO E ACABAMENTO. AF_01/2024	m³	56,90	R\$ 663,33	R\$ 788,83	R\$ 44.884,42	2,17 %
2.13	100574	SINAPI	ESPALHAMENTO DE MATERIAL COM TRATOR DE ESTEIRAS. AF_11/2019	m³	167,24	R\$ 1,71	R\$ 2,03	R\$ 339,48	0,02 %
2.14	93382	SINAPI	REATERRO MANUAL DE VALAS, COM COMPACTADOR DE SOLOS DE PERCUSSÃO. AF_08/2023	m³	221,86	R\$ 35,08	R\$ 41,71	R\$ 9.253,78	0,45 %
2.15	98557	SINAPI	IMPERMEABILIZAÇÃO DE SUPERFÍCIE COM EMULSÃO ASFÁLTICA, 2 DEMÃOS. AF_09/2023	m²	388,18	R\$ 57,07	R\$ 67,86	R\$ 26.341,89	1,27 %
2.16	128	SBC	CONTROLE TECNOLÓGICO DE CONCRETOS	m³	56,90	R\$ 94,67	R\$ 112,58	R\$ 6.405,80	0,31 %
2.17	105561	SINAPI	EXECUÇÃO E COMPACTAÇÃO DE CORPO DE ATERRO DE ATERRO (95% DE ENERGIA DO PROCTOR NORMAL) COM SOLO PREDOMINANTEMENTE ARENOSO, EM CAMADAS COM ESPESURA DE 10 CM - EXCLUSIVE ESCAVAÇÃO, CARGA E TRANSPORTE E SOLO. AF_09/2024	M3	169,50	9,35	R\$ 11,12	R\$ 1.884,66	0,09 %
2.18	20.111.0010-0	EMOP	AREIA PARA A REGIÃO DE CAMPOS DOS GOYTACAZES, EXCLUSIVE TRANSPORTE, INCLUSIVE CARGA NO CAMINHÃO. FORNECIMENTO	M3	169,50	R\$ 18,00	R\$ 21,41	R\$ 3.628,22	0,18 %
2.19	04.005.0141-0	EMOP	TRANSPORTE DE CARGA DE QUALQUER NATUREZA, EXCLUSIVE AS DESPESAS DE CARGA E DESCARGA, TANTO DE ESPERA DO CAMINHÃO COMO DO SERVENTE OU EQUIPAMENTO AUXILIAR A VELOCIDADE MÉDIA DE 40KM/H, EM CAMINHÃO BASCULANTE A OLEO DIESEL, COM CAPACIDADE ÚTIL DE 12T	T X KM	3.813,53	R\$ 1,16	R\$ 1,38	R\$ 5.260,62	0,25 %
2.20	04.010.0046-0	EMOP	CARGA E DESCARGA MECÂNICA DE AGREGADOS, TERRA, ESCOMBROS, MATERIAL A GRANEL, UTILIZANDO CAMINHÃO BASCULANTE A OLEO DIESEL, COM CAPACIDADE ÚTIL DE 12T, CONSIDERANDO O TEMPO PARA CARGA, DESCARGA E MANOBRA, EXCLUSIVE DESPESAS COM A PA-CARREGADEIRA EMPREGADA NA CARGA, COM A CAPACIDADE DE 1,50M3	T	254,24	R\$ 1,49	R\$ 1,77	R\$ 450,48	0,02 %
3			ESTRUTURA					R\$ 264.403,77	12,77 %
3.1			PILARES					R\$ 59.425,34	2,87 %
3.1.1	92443	SINAPI	MONTAGEM E DESMONTAGEM DE FÓRMA DE PILARES RETANGULARES E ESTRUTURAS SIMILARES, PÉ-DIREITO SIMPLES, EM CHAPA DE MADEIRA COMPENSADA PLASTIFICADA, 18 UTILIZAÇÕES. AF_09/2020	m²	283,0000	R\$ 63,22	R\$ 75,18	R\$ 21.275,94	1,03 %
3.1.2	92762	SINAPI	ARMAÇÃO DE PILAR OU VIGA DE ESTRUTURA CONVENCIONAL DE CONCRETO ARMADO UTILIZANDO AÇO CA-50 DE 10,0 MM - MONTAGEM. AF_06/2022	KG	680,7000	R\$ 12,28	R\$ 14,60	R\$ 9.938,22	0,48 %
3.1.3	92763	SINAPI	ARMAÇÃO DE PILAR OU VIGA DE ESTRUTURA CONVENCIONAL DE CONCRETO ARMADO UTILIZANDO AÇO CA-50 DE 12,5 MM - MONTAGEM. AF_06/2022	KG	214,4000	R\$ 10,23	R\$ 12,16	R\$ 2.607,10	0,13 %
3.1.4	92764	SINAPI	ARMAÇÃO DE PILAR OU VIGA DE ESTRUTURA CONVENCIONAL DE CONCRETO ARMADO UTILIZANDO AÇO CA-50 DE 16,0 MM - MONTAGEM. AF_06/2022	KG	145,0000	R\$ 9,83	R\$ 11,68	R\$ 1.693,60	0,08 %
3.1.5	92759	SINAPI	ARMAÇÃO DE PILAR OU VIGA DE ESTRUTURA CONVENCIONAL DE CONCRETO ARMADO UTILIZANDO AÇO CA-60 DE 5,0 MM - MONTAGEM. AF_06/2022	KG	403,7000	R\$ 16,55	R\$ 19,68	R\$ 7.944,81	0,38 %
3.1.6	CPU2284	Próprio	CONCRETAGEM DE PILARES, FCK = 30 MPA, COM USO DE BOMBA - LANÇAMENTO, ADENSAMENTO E ACABAMENTO. AF_02/2022_PS	m³	18,6000	R\$ 627,14	R\$ 745,79	R\$ 13.871,69	0,67 %
3.1.7	128	SBC	CONTROLE TECNOLÓGICO DE CONCRETOS	m³	18,6000	R\$ 94,67	R\$ 112,58	R\$ 2.093,98	0,10 %
3.2			VIGAS					R\$ 90.321,49	4,36 %
3.2.1	92479	SINAPI	MONTAGEM E DESMONTAGEM DE FÓRMA DE VIGA, ESCORAMENTO COM GARFO DE MADEIRA, PÉ-DIREITO SIMPLES, EM CHAPA DE MADEIRA PLASTIFICADA, 18 UTILIZAÇÕES. AF_09/2020	m²	292,00	R\$ 79,98	R\$ 95,11	R\$ 27.772,12	1,34 %
3.2.2	92760	SINAPI	ARMAÇÃO DE PILAR OU VIGA DE ESTRUTURA CONVENCIONAL DE CONCRETO ARMADO UTILIZANDO AÇO CA-50 DE 6,3 MM - MONTAGEM. AF_06/2022	KG	403,80	R\$ 15,16	R\$ 18,02	R\$ 7.276,47	0,35 %

Secretaria de Atenção Especializada à Saúde

OBRA DE CONSTRUÇÃO DE UNIDADE BÁSICA DE SAÚDE - PORTE 1, RUA PROFESSORA EVANGELINA GUEDES S/Nº - PARQUE CIDADE LUZ (PARQUE ALDEIA), CAMPOS DOS GOYTACAZES/RJ

BDI Geral:
18,92%Encargo Social Mensalis Data:
70,77% 15/01/2025

Bancos:

SINAPI (11/2024) - CPOS/CDHU (01/2025) - SBC (01/2025) - ORSE (10/2024) - IOPES (08/2024) - EMOP (11/2024) - SEINFRA (028)

BDI Equipamentos:
11,40%Encargo Social Horista:
114,35%Revisão:
00

Item	Código	Banco	Descrição	Und	Quant.	Valor Unit	Valor Unit com BDI	Total	Peso (%)
							Total	Total	
3.2.3	92761	SINAPI	ARMAÇÃO DE PILAR OU VIGA DE ESTRUTURA CONVENCIONAL DE CONCRETO ARMADO UTILIZANDO AÇO CA-50 DE 8,0 MM - MONTAGEM. AF_06/2022	KG	143,50	R\$ 13,95	R\$ 16,58	R\$ 2.379,23	0,11 %
3.2.4	92762	SINAPI	ARMAÇÃO DE PILAR OU VIGA DE ESTRUTURA CONVENCIONAL DE CONCRETO ARMADO UTILIZANDO AÇO CA-50 DE 10,0 MM - MONTAGEM. AF_06/2022	KG	541,90	R\$ 12,28	R\$ 14,60	R\$ 7.911,74	0,38 %
3.2.5	92763	SINAPI	ARMAÇÃO DE PILAR OU VIGA DE ESTRUTURA CONVENCIONAL DE CONCRETO ARMADO UTILIZANDO AÇO CA-50 DE 12,5 MM - MONTAGEM. AF_06/2022	KG	525,50	R\$ 10,23	R\$ 12,16	R\$ 6.390,08	0,31 %
3.2.6	92764	SINAPI	ARMAÇÃO DE PILAR OU VIGA DE ESTRUTURA CONVENCIONAL DE CONCRETO ARMADO UTILIZANDO AÇO CA-50 DE 16,0 MM - MONTAGEM. AF_06/2022	KG	360,30	R\$ 9,83	R\$ 11,68	R\$ 4.208,30	0,20 %
3.2.7	92759	SINAPI	ARMAÇÃO DE PILAR OU VIGA DE ESTRUTURA CONVENCIONAL DE CONCRETO ARMADO UTILIZANDO AÇO CA-60 DE 5,0 MM - MONTAGEM. AF_06/2022	KG	432,20	R\$ 16,55	R\$ 19,68	R\$ 8.505,69	0,41 %
3.2.8	CPU2283	Próprio	CONCRETAGEM DE VIGAS E LAJES, FCK=30 MPA, PARA LAJES MACIÇAS OU NERVURADAS COM USO DE BOMBA - LANÇAMENTO, ADENSAMENTO E ACABAMENTO.	m³	30,10	R\$ 628,29	R\$ 747,15	R\$ 22.489,21	1,09 %
3.2.9	128	SBC	CONTROLE TECNOLÓGICO DE CONCRETOS	m³	30,10	R\$ 94,67	R\$ 112,58	R\$ 3.388,65	0,16 %
3.3			LAJES				R\$	112.712,76	5,44 %
3.3.1	92515	SINAPI	MONTAGEM E DESMONTAGEM DE FÓRMA DE LAJE MACIÇA, PÉ-DIREITO DUPLO, EM CHAPA DE MADEIRA COMPENSADA RESINADA, 6 UTILIZAÇÕES. AF_09/2020	m²	56,60	R\$ 100,28	R\$ 119,25	R\$ 6.749,55	0,33 %
3.3.2	92768	SINAPI	ARMAÇÃO DE LAJE DE ESTRUTURA CONVENCIONAL DE CONCRETO ARMADO UTILIZANDO AÇO CA-60 DE 5,0 MM - MONTAGEM. AF_06/2022	KG	395,60	R\$ 15,76	R\$ 18,74	R\$ 7.413,54	0,36 %
3.3.3	92769	SINAPI	ARMAÇÃO DE LAJE DE ESTRUTURA CONVENCIONAL DE CONCRETO ARMADO UTILIZANDO AÇO CA-50 DE 6,3 MM - MONTAGEM. AF_06/2022	KG	213,20	R\$ 14,43	R\$ 17,16	R\$ 3.658,51	0,18 %
3.3.4	92770	SINAPI	ARMAÇÃO DE LAJE DE ESTRUTURA CONVENCIONAL DE CONCRETO ARMADO UTILIZANDO AÇO CA-50 DE 8,0 MM - MONTAGEM. AF_06/2022	KG	202,80	R\$ 13,28	R\$ 15,79	R\$ 3.202,21	0,15 %
3.3.5	92771	SINAPI	ARMAÇÃO DE LAJE DE ESTRUTURA CONVENCIONAL DE CONCRETO ARMADO UTILIZANDO AÇO CA-50 DE 10,0 MM - MONTAGEM. AF_06/2022	KG	12,30	R\$ 11,67	R\$ 13,87	R\$ 170,60	0,01 %
3.3.6	CPU2283	Próprio	CONCRETAGEM DE VIGAS E LAJES, FCK=30 MPA, PARA LAJES MACIÇAS OU NERVURADAS COM USO DE BOMBA - LANÇAMENTO, ADENSAMENTO E ACABAMENTO.	m³	32,80	R\$ 628,29	R\$ 747,16	R\$ 24.506,84	1,18 %
3.3.7	128	SBC	CONTROLE TECNOLÓGICO DE CONCRETOS	m³	32,80	R\$ 94,67	R\$ 112,58	R\$ 3.692,62	0,18 %
3.3.8	CPU2101	Próprio	Laje pré-fabricada unidirecional em viga treliçada/lajota em EPS LT 12 (8 + 4), exceto capa de concreto	m²	93,94	R\$ 94,27	R\$ 112,10	R\$ 10.530,67	0,51 %
3.3.9	CPU2100	Próprio	Laje pré-fabricada unidirecional em viga treliçada/lajota em EPS LT 16 (12 + 4), exceto capa de concreto	m²	358,88	R\$ 111,84	R\$ 133,00	R\$ 47.731,04	2,30 %
3.3.10	CPU2102	Próprio	Laje pré-fabricada unidirecional em viga treliçada/lajota em EPS LT 20 (16 + 4), exceto capa de concreto	m²	28,18	R\$ 150,91	R\$ 179,46	R\$ 5.057,18	0,24 %
3.4			BASE RESERVATÓRIO				R\$	1.944,18	0,09 %
3.4.1	97103	SINAPI	EXECUÇÃO DE RADIER, ESPESSURA DE 20 CM, FCK = 30 MPA, COM USO DE FORMAS EM MADEIRA SERRADA. AF_09/2021	m²	6,25	R\$ 261,58	R\$ 311,07	R\$ 1.944,18	0,09 %
4			ALVENARIA, VEDAÇÕES E DIVISÓRIAS				R\$	194.656,16	9,40 %
4.1			ALVENARIA DE VEDAÇÃO				R\$	126.422,63	6,10 %
4.1.1	103322	SINAPI	ALVENARIA DE VEDAÇÃO DE BLOCOS CERÂMICOS FURADOS NA VERTICAL DE 9X19X39 CM (ESPESSURA 9 CM) E ARGAMASSA DE ASSENTAMENTO COM PREPARO EM BETONEIRA. AF_12/2021	m²	12,85	R\$ 65,38	R\$ 77,74	R\$ 998,95	0,05 %
4.1.2	103324	SINAPI	ALVENARIA DE VEDAÇÃO DE BLOCOS CERÂMICOS FURADOS NA VERTICAL DE 14X19X39 CM (ESPESSURA 14 CM) E ARGAMASSA DE ASSENTAMENTO COM PREPARO EM BETONEIRA. AF_12/2021	m²	713,84	R\$ 88,52	R\$ 105,26	R\$ 75.138,79	3,63 %
4.1.3	10783	ORSE	Cobogo de cimento (elemento vazado, circular), 30 x 30 x 5cm, assentado com argamassa de cimento e areia	m²	120,96	R\$ 205,73	R\$ 244,65	R\$ 29.593,35	1,43 %
4.1.4	93191	SINAPI	VERGA MOLDADA IN LOCO COM UTILIZAÇÃO DE BLOCOS CANALETA, ESPESSURA DE "20" CM. AF_03/2024	M	103,50	R\$ 75,66	R\$ 89,97	R\$ 9.311,89	0,45 %
4.1.5	93199	SINAPI	CONTRAVERGA MOLDADA IN LOCO COM UTILIZAÇÃO DE BLOCOS CANALETA, ESPESSURA DE "20" CM. AF_03/2024	M	69,20	R\$ 53,00	R\$ 63,02	R\$ 4.360,98	0,21 %
4.1.6	93200	SINAPI	FIXAÇÃO (ENCUNHAMENTO) DE ALVENARIA DE VEDAÇÃO COM ARGAMASSA APLICADA COM BISNAGA. AF_03/2024	M	389,71	R\$ 15,15	R\$ 18,01	R\$ 7.018,67	0,34 %
4.2			DRYWALL				R\$	68.169,28	3,29 %
4.2.1	96359	SINAPI	PAREDE COM SISTEMA EM CHAPAS DE GESSO PARA DRYWALL, USO INTERNO, COM DUAS FACES SIMPLES E ESTRUTURA METÁLICA COM GUIAS SIMPLES PARA PAREDES COM ÁREA LÍQUIDA MAIOR OU IGUAL A 6 M2, COM VÃOS. AF_07/2023 PS	m²	36,94	R\$ 118,51	R\$ 140,93	R\$ 5.205,95	0,25 %
4.2.2	CPU1942	Próprio	PAREDE COM SISTEMA EM CHAPAS DE GESSO RU PARA DRYWALL, USO INTERNO, COM DUAS FACES SIMPLES E ESTRUTURA METÁLICA COM GUIAS SIMPLES PARA PAREDES COM ÁREA LÍQUIDA MAIOR OU IGUAL A 6 M2, COM VÃOS. AF_07/2023 PS	m²	180,09	R\$ 133,68	R\$ 158,97	R\$ 28.628,90	1,38 %
4.2.3	CPU2285	Próprio	PAREDE COM SISTEMA EM CHAPAS DE GESSO ST PARA DRYWALL COM ISOLAMENTO ACÚSTICO, USO INTERNO, COM DUAS FACES SIMPLES E ESTRUTURA METÁLICA COM GUIAS SIMPLES PARA PAREDES COM ÁREA LÍQUIDA MAIOR OU IGUAL A 6 M2, COM VÃOS.	m²	84,45	R\$ 185,20	R\$ 220,23	R\$ 18.598,42	0,90 %

Secretaria de Atenção Especializada à Saúde

OBRA DE CONSTRUÇÃO DE UNIDADE BÁSICA DE SAÚDE - PORTE 1, RUA PROFESSORA EVANGELINA GUEDES S/Nº - PARQUE CIDADE LUZ (PARQUE ALDEIA), CAMPOS DOS GOYTACAZES/RJ

BDI Geral:

18,92%

Encargo Social Mensalis Data:

70,77%

15/01/2025

Bancos:

SINAPI (11/2024) - CPOS/CDHU (01/2025) - SBC (01/2025) - ORSE (10/2024) - IOPES (08/2024) - EMOP (11/2024) - SEINFRA (028)

BDI Equipamentos:

11,40%

Encargo Social Horista:

114,35%

Revisão:

00

Item	Código	Banco	Descrição	Und	Quant.	Valor Unit	Valor Unit com BDI	Total	Peso (%)
							Total	Total	
4.2.4	CPU2286	Próprio	PAREDE COM SISTEMA EM CHAPAS DE GESSO RU PARA DRYWALL COM ISOLAMENTO ACÚSTICO, USO INTERNO, COM DUAS FACES SIMPLES E ESTRUTURA METÁLICA COM GUIAS SIMPLES PARA PAREDES COM ÁREA LÍQUIDA MAIOR OU IGUAL A 6 M2. COM VÃOS.	m²	66,04	R\$ 200,37	R\$ 238,28	R\$ 15.736,01	0,76 %
4.3			DIVISÓRIAS					R\$ 64,25	0,00 %
4.3.1	102257	SINAPI	DIVISORIA SANITÁRIA, TIPO CABINE, EM PAINEL DE GRANILITE, ESP = 3CM, ASSENTADO COM ARGAMASSA COLANTE AC III-E, EXCLUSIVE FERRAGENS. AF_ 01/2021	m²	0,15	R\$ 360,20	R\$ 428,34	R\$ 64,25	0,00 %
5			COBERTURA					R\$ 84.049,55	4,06 %
5.1			ESTRUTURA					R\$ 35.696,70	1,72 %
5.1.1	100776	SINAPI	ESTRUTURA TRELIÇADA DE COBERTURA, TIPO ARCO, COM LIGAÇÕES PARAFUSADAS, INCLUSOS PERFIS METÁLICOS, CHAPAS METÁLICAS, MÃO DE OBRA E TRANSPORTE COM GUINDASTE - FORNECIMENTO E INSTALAÇÃO. AF_ 01/2020_ PSA	KG	391,46	R\$ 21,32	R\$ 25,35	R\$ 9.923,42	0,48 %
5.1.2	100383	SINAPI	FABRICAÇÃO E INSTALAÇÃO DE PONTALETES DE MADEIRA NÃO APARELHADA PARA TELHADOS COM ATÉ 2 ÁGUAS E COM TELHA ONDULADA DE FIBROCIMENTO, ALUMÍNIO OU PLÁSTICA EM EDIFÍCIO RESIDENCIAL DE MÚLTIPLOS PAVIMENTOS, INCLUSO TRANSPORTE VERTICAL. AF_ 07/2019	m²	359,41	R\$ 31,44	R\$ 37,38	R\$ 13.434,74	0,65 %
5.1.3	92543	SINAPI	TRAMA DE MADEIRA COMPOSTA POR TERÇAS PARA TELHADOS DE ATÉ 2 ÁGUAS PARA TELHA ONDULADA DE FIBROCIMENTO, METÁLICA, PLÁSTICA OU TERMOACÚSTICA, INCLUSO TRANSPORTE VERTICAL. AF_ 07/2019	m²	359,41	R\$ 28,87	R\$ 34,33	R\$ 12.338,54	0,60 %
5.2			TELHAMENTO					R\$ 26.272,08	1,27 %
5.2.1	94207	SINAPI	TELHAMENTO COM TELHA ONDULADA DE FIBROCIMENTO E = 6 MM, COM RECOBRIMENTO LATERAL DE 1/4 DE ONDA PARA TELHADO COM INCLINAÇÃO MAIOR QUE 10°, COM ATÉ 2 ÁGUAS, INCLUSO IÇAMENTO. AF_ 07/2019	m²	359,41	R\$ 53,05	R\$ 63,08	R\$ 22.671,58	1,09 %
5.2.2	100113	SBC	COBERTURA EM CHAPA POLICARBONATO ALVEOLAR 10mm	m²	31,60	R\$ 95,82	R\$ 113,94	R\$ 3.600,50	0,17 %
5.3			COMPLEMENTOS					R\$ 22.080,77	1,07 %
5.3.1	94229	SINAPI	CALHA EM CHAPA DE AÇO GALVANIZADO NÚMERO 24, DESENVOLVIMENTO DE 100 CM, INCLUSO TRANSPORTE VERTICAL. AF_ 07/2019	M	76,00	R\$ 175,89	R\$ 209,16	R\$ 15.896,16	0,77 %
5.3.2	94231	SINAPI	RUFO EM CHAPA DE AÇO GALVANIZADO NÚMERO 24, CORTE DE 25 CM, INCLUSO TRANSPORTE VERTICAL. AF_ 07/2019	M	49,85	R\$ 54,76	R\$ 65,12	R\$ 3.246,23	0,16 %
5.3.3	94451	SINAPI	CUMEIRA PARA TELHA DE FIBROCIMENTO ESTRUTURAL E = 6 MM, INCLUSO ACESSÓRIOS DE FIXAÇÃO E IÇAMENTO. AF_ 07/2019	M	24,55	R\$ 100,65	R\$ 119,69	R\$ 2.938,38	0,14 %
6			IMPERMEABILIZAÇÃO					R\$ 16.769,75	0,81 %
6.1	98556	SINAPI	IMPERMEABILIZIMPERMEABILIZAÇÃO DE SUPERFÍCIE COM ARGAMASSA POLIMÉRICA / MEMBRANA ACRÍLICA, 4 DEMÃOS, REFORÇADA COM VÊU DE POLIÉSTER (MAV). AF_ 09/2023	m²	155,67	R\$ 71,51	R\$ 85,03	R\$ 13.236,62	0,64 %
6.2	98555	SINAPI	IMPERMEABILIZAÇÃO DE SUPERFÍCIE COM ARGAMASSA POLIMÉRICA / MEMBRANA ACRÍLICA, 3 DEMÃOS. AF_ 09/2023	m²	73,18	R\$ 40,60	R\$ 48,28	R\$ 3.533,13	0,17 %
7			ESQUADRIAS					R\$ 220.158,25	10,63 %
7.1			ESQUADRIAS DE MADEIRA					R\$ 51.751,36	2,50 %
7.1.1			PORTAS DE MADEIRA					R\$ 51.751,36	2,50 %
7.1.1.1	90844	SINAPI	KIT DE PORTA DE MADEIRA PARA PINTURA, SEMI-OCA (LEVE OU MÉDIA), PADRÃO MÉDIO, 90X210CM, ESPESSURA DE 3,5CM, ITENS INCLUSOS: DOBRADIÇAS, MONTAGEM E INSTALAÇÃO DO BATENTE, FECHADURA COM EXECUÇÃO DO FURO - FORNECIMENTO E INSTALAÇÃO. AF_ 12/2019	UN	12,00	R\$ 1.381,25	R\$ 1.642,58	R\$ 19.710,96	0,95 %
7.1.1.2	90843	SINAPI	KIT DE PORTA DE MADEIRA PARA PINTURA, SEMI-OCA (LEVE OU MÉDIA), PADRÃO MÉDIO, 80X210CM, ESPESSURA DE 3,5CM, ITENS INCLUSOS: DOBRADIÇAS, MONTAGEM E INSTALAÇÃO DO BATENTE, FECHADURA COM EXECUÇÃO DO FURO - FORNECIMENTO E INSTALAÇÃO. AF_ 12/2019	UN	10,00	R\$ 1.285,04	R\$ 1.528,16	R\$ 15.281,60	0,74 %
7.1.1.3	110015	SBC	PORTA COMPLETA MADEIRA 1 FL. 1,20x2,10m-INTERNA	UN	1,00	R\$ 1.192,47	R\$ 1.418,08	R\$ 1.418,08	0,07 %
7.1.1.4	23.08.242	CPOS/CDHU	PORTA LISA DE CORRER SUSPensa EM MADEIRA COM BATENTE	m²	14,39	R\$ 549,90	R\$ 653,94	R\$ 9.410,19	0,45 %
7.1.1.5	CPU2425	Próprio	PORTA DE MADEIRA COM VIDRO, 2 FOLHAS, ABERTURA DE GIRO COM ACABAMENTO EM PINTURA BRANCA	UN	1,00	R\$ 2.336,34	R\$ 2.778,37	R\$ 2.778,37	0,13 %
7.1.1.6	110016	SBC	PORTA COMPLETA MADEIRA 2 FL. 1,60x2,10m LISA FER.VAI-E-VE	UN	2,00	R\$ 1.325,33	R\$ 1.576,08	R\$ 3.152,16	0,15 %
7.2			ESQUADRIAS DE ALUMÍNIO					R\$ 114.316,64	5,52 %
7.2.1			PORTAS DE ALUMÍNIO					R\$ 59.616,73	2,88 %
7.2.1.1	91338	SINAPI	PORTA DE ALUMÍNIO DE ABRIR COM LAMBRI, COM GUARNIÇÃO, FIXAÇÃO COM PARAFUSOS - FORNECIMENTO E INSTALAÇÃO. AF_ 12/2019	m²	9,87	R\$ 960,90	R\$ 1.142,70	R\$ 11.278,44	0,54 %
7.2.1.2	25.02.110	CPOS/CDHU	PORTA VENEZIANA DE ABRIR EM ALUMÍNIO, SOB MEDIDA	m²	6,93	R\$ 1.125,43	R\$ 1.338,36	R\$ 9.274,83	0,45 %
7.2.1.3	14.003.0205-0	EMOP	PORTA DE ALUMÍNIO ANODIZADO AO NATURAL, EM 2 FOLHAS DE ABRIR, TENDO 1 CONTRAPINAZO DIVIDINDO A ESQUADRIA EM 2 VAZIOS PARA VIDRO, EM PERFIS SÉRIE 25, EXCLUSIVE FECHADURA, FORNECIMENTO E COLOCACAO	m²	20,28	R\$ 1.139,96	R\$ 1.355,64	R\$ 27.492,37	1,33 %
7.2.1.4	112618	SBC	PORTAO DE CORRER EM ALUMINIO PINTURA ELETROSTATICA BRANCA	m²	4,70	R\$ 1.356,30	R\$ 1.612,91	R\$ 7.580,67	0,37 %
7.2.1.5	112370	SBC	PORTA ALUMINIO ANODIZADO NATURAL 1 FOLHA DE ABRIR	m²	2,52	R\$ 1.331,57	R\$ 1.583,50	R\$ 3.990,42	0,19 %
7.2.2			JANELAS DE ALUMÍNIO					R\$ 54.699,91	2,64 %
7.2.2.1	94569	SINAPI	JANELA DE ALUMÍNIO TIPO MAXIM-AR, COM VIDROS, BATENTE E FERRAGENS. EXCLUSIVE ALIZAR, ACABAMENTO E CONTRAMARCO. FORNECIMENTO E INSTALAÇÃO. AF_ 12/2019	m²	25,64	R\$ 952,28	R\$ 1.132,45	R\$ 29.036,01	1,40 %
7.2.2.2	100674	SINAPI	JANELA FIXA DE ALUMÍNIO PARA VIDRO, COM VIDRO, BATENTE E FERRAGENS. EXCLUSIVE ACABAMENTO, ALIZAR E CONTRAMARCO. FORNECIMENTO E INSTALAÇÃO. AF_ 12/2019	m²	1,35	R\$ 1.099,19	R\$ 1.307,15	R\$ 1.764,65	0,09 %
7.2.2.3	94573	SINAPI	JANELA DE ALUMÍNIO DE CORRER COM 4 FOLHAS PARA VIDROS, COM VIDROS, BATENTE, ACABAMENTO COM ACETATO OU BRILHANTE E FERRAGENS. EXCLUSIVE ALIZAR E CONTRAMARCO. FORNECIMENTO E INSTALAÇÃO. AF_ 12/2019	m²	35,67	R\$ 563,42	R\$ 670,01	R\$ 23.899,25	1,15 %
7.3			ESQUADRIAS METÁLICAS					R\$ 54.090,25	2,61 %
7.3.1			PORTAS METÁLICAS					R\$ 2.434,00	0,12 %
7.3.1.1	12098	ORSE	Porta corta fogo, de abrir, 02 folhas, em chapa de aço galvanizado nº24, batente em chapa nº18, classe 90, isolante em manta cerâmica incombustível e=5cm, dobradiças tipo helicoidal em aço 1010/1020, e fechadura reversível sem chave	m²	3,15	R\$ 649,77	R\$ 772,70	R\$ 2.434,00	0,12 %
7.4			ACESSÓRIOS					R\$ 51.656,25	2,49 %
7.4.1	28.20.650	CPOS/CDHU	PUXADOR DUPLO EM AÇO INOXIDÁVEL, PARA PORTA DE MADEIRA, ALUMÍNIO OU VIDRO, DE 350 MM	UN	7,00	R\$ 474,25	R\$ 563,97	R\$ 3.947,79	0,19 %
7.4.2	13110	ORSE	Barra de apoio, reta, fixa, em aço inox, l=40cm, d=1 1/4", Jackwal ou similar	un	7,00	R\$ 111,66	R\$ 132,78	R\$ 929,46	0,04 %
7.4.3	112597	SBC	ALIZAR ALUMINIO PINTURA ELETROSTATICA BRANCA	M	233,34	R\$ 94,68	R\$ 112,59	R\$ 26.271,75	1,27 %

Secretaria de Atenção Especializada à Saúde

OBRA DE CONSTRUÇÃO DE UNIDADE BÁSICA DE SAÚDE - PORTE 1, RUA PROFESSORA EVANGELINA GUEDES S/Nº - PARQUE CIDADE LUZ (PARQUE ALDEIA), CAMPOS DOS GOYTACAZES/RJ

BDI Geral:

18,92%

Encargo Social Mensalis Data:

70,77%

15/01/2025

Bancos:

SINAPI (11/2024) - CPOS/CDHU (01/2025) - SBC (01/2025) - ORSE (10/2024) - IOPES (08/2024) - EMOP (11/2024) - SEINFRA (028)

BDI Equipamentos:

11,40%

Encargo Social Horista:

114,35%

Revisão:

00

Item	Código	Banco	Descrição	Und	Quant.	Valor Unit	Valor Unit com BDI		Total	Peso (%)
									Total	
7.4.4	140560	SBC	MOLA AEREA COM CALHA/BRACO DESLIZANTE	UN	4,00	R\$ 1.775,98	R\$ 2.111,99	R\$ 8.447,96	0,41 %	
7.4.5	28.01.550	CPOS/CDHU	FECHADURA COM MAÇANETA TIPO ALAVANCA EM AÇO INOXIDÁVEL, PARA PORTA EXTERNA	UN	23,00	R\$ 328,04	R\$ 390,10	R\$ 8.972,30	0,43 %	
7.4.6	100709	SINAPI	DOBRADIÇA EM AÇO/FERRO, 3" X 21/2", E=1,9 A 2MM, SEN ANEL, CROMADO OU ZINCADO, TAMPA BOLA, COM PARAFUSOS. AF_12/2019	UN	37,00	R\$ 63,88	R\$ 75,96	R\$ 2.810,52	0,14 %	
7.4.7	110108	SBC	GUICHE COM REQUADRO EM MADEIRA DE LEI - VASADO	m²	0,45	R\$ 516,64	R\$ 614,38	R\$ 276,47	0,01 %	
8			REVESTIMENTO DE PAREDE					R\$ 78.241,90	3,78 %	
8.1			REVESTIMENTO ARGAMASSADO					R\$ 65.785,50	3,18 %	
8.1.1	87905	SINAPI	CHAPISCO APLICADO EM ALVENARIA (COM PRESENÇA DE VÃOS) E ESTRUTURAS DE CONCRETO DE FACHADA, COM COLHER DE PEDREIRO. ARGAMASSA TRAÇO 1:3 COM PREPARO EM BETONEIRA 400L. AF_10/2022	m²	1.453,38	R\$ 10,25	R\$ 12,18	R\$ 17.702,16	0,85 %	
8.1.2	104958	SINAPI	MASSA ÚNICA, EM ARGAMASSA TRAÇO 1:2:8 PREPARO MECÂNICO, APLICADA MANUALMENTE EM PAREDES INTERNAS DE AMBIENTES COM ÁREA MAIOR QUE 10M², E = 10MM, COM TALISCAS. AF_03/2024	m²	1.375,61	R\$ 27,87	R\$ 33,14	R\$ 45.587,71	2,20 %	
8.1.3	87553	SINAPI	EMBOÇO, EM ARGAMASSA TRAÇO 1:2:8, PREPARO MECÂNICO, APLICADO MANUALMENTE EM PAREDES INTERNAS DE AMBIENTES COM ÁREA MAIOR QUE 10M², E = 10MM, COM TALISCAS. AF_03/2024	m²	77,77	R\$ 26,99	R\$ 32,09	R\$ 2.495,63	0,12 %	
8.2			REVESTIMENTO CERÂMICO					R\$ 12.456,40	0,60 %	
8.2.1	104611	SINAPI	REVESTIMENTO CERÂMICO PARA PAREDES INTERNAS COM PLACAS TIPO ESMALTADA EXTRA DE DIMENSÕES 60X60 CM APLICADAS NA ALTURA INTEIRA DAS PAREDES. AF_02/2023 PE	m²	110,00	R\$ 95,23	R\$ 113,24	R\$ 12.456,40	0,60 %	
9			REVESTIMENTO DE PISO INTERNO					R\$ 97.391,44	4,70 %	
9.1			REVESTIMENTO ARGAMASSADO					R\$ 54.774,71	2,64 %	
9.1.1	94995	SINAPI	EXECUÇÃO DE PASSEIO (CALÇADA) OU PISO DE CONCRETO COM CONCRETO MOLDADO IN LOCO, USINADO, ACABAMENTO CONVENCIONAL, ESPESSURA 8 CM, ARMADO. AF_08/2022	m²	393,44	R\$ 90,89	R\$ 108,08	R\$ 42.522,99	2,05 %	
9.1.2	2180	ORSE	Regularização de base para revest. de pisos com arg. traço 14, esp. média = 2,5cm	m²	393,44	R\$ 26,19	R\$ 31,14	R\$ 12.251,72	0,59 %	
9.2			GRANILITE					R\$ 36.306,64	1,75 %	
9.2.1	10168	ORSE	Piso alta resistencia, colorido, e=10mm, aplicado com juntas, polido até o esmeril 400 e encerado	m²	393,44	R\$ 77,60	R\$ 92,28	R\$ 36.306,64	1,75 %	
9.3			RODAPÉ					R\$ 6.310,09	0,30 %	
9.3.1	11233	ORSE	Rodapé alta resistência, h = 10 cm, meia-cana	m	260,64	R\$ 20,36	R\$ 24,21	R\$ 6.310,09	0,30 %	
10			REVESTIMENTO DE PISO EXTERNO					R\$ 17.721,87	0,86 %	
10.1			REVESTIMENTO ARGAMASSADO					R\$ 17.721,87	0,86 %	
10.1.1	94995	SINAPI	EXECUÇÃO DE PASSEIO (CALÇADA) OU PISO DE CONCRETO COM CONCRETO MOLDADO IN LOCO, USINADO, ACABAMENTO CONVENCIONAL, ESPESSURA 8 CM, ARMADO. AF_08/2022	m²	163,97	R\$ 90,89	R\$ 108,08	R\$ 17.721,87	0,86 %	
11			REVESTIMENTO DE TETO					R\$ 35.907,00	1,73 %	
11.1			REVESTIMENTO ARGAMASSADO					R\$ 251,46	0,01 %	
11.1.1	87885	SINAPI	CHAPISCO APLICADO NO TETO OU EM ALVENARIA E ESTRUTURA, COM ROLO PARA TEXTURA ACRÍLICA. ARGAMASSA INDUSTRIALIZADA COM PREPARO EM MISTURADOR 300 KG. AF_10/2022	m²	4,24	R\$ 9,48	R\$ 11,27	R\$ 47,78	0,00 %	
11.1.2	90408	SINAPI	MASSA ÚNICA, EM ARGAMASSA TRAÇO 1:2:8, PREPARO MECÂNICO, APLICADA MANUALMENTE EM TETO, E = 10MM, COM TALISCAS. AF_03/2024	m²	4,24	R\$ 40,40	R\$ 48,04	R\$ 203,68	0,01 %	
11.2			FORRO					R\$ 35.655,54	1,72 %	
11.2.1	96114	SINAPI	FORRO EM DRYWALL, PARA AMBIENTES COMERCIAIS, INCLUSIVE ESTRUTURA BIRECIONAL DE FIXAÇÃO. AF_08/2023 PS	m²	340,81	R\$ 87,98	R\$ 104,62	R\$ 35.655,54	1,72 %	
12			PINTURA					R\$ 89.733,07	4,33 %	
12.1			PAREDES					R\$ 68.869,38	3,33 %	
12.1.1	88485	SINAPI	FUNDO SELADOR ACRÍLICO, APLICAÇÃO MANUAL EM PAREDE, UMA DEMÃO. AF_04/2023	m²	2.078,46	R\$ 5,36	R\$ 6,37	R\$ 13.239,79	0,64 %	
12.1.2	88495	SINAPI	EMASSAMENTO COM MASSA LÁTEX, APLICAÇÃO EM PAREDE, UMA DEMÃO, LIXAMENTO MANUAL. AF_04/2023	m²	1.351,77	R\$ 15,11	R\$ 17,96	R\$ 24.277,78	1,17 %	
12.1.3	104641	SINAPI	PINTURA LÁTEX ACRÍLICA ECONÔMICA, APLICAÇÃO MANUAL EM PAREDES, DUAS DEMÃOS. AF_04/2023	m²	1.351,77	R\$ 11,23	R\$ 13,35	R\$ 18.046,12	0,87 %	
12.1.4	95305	SINAPI	TEXTURA ACRÍLICA, APLICAÇÃO MANUAL EM PAREDE, UMA DEMÃO. AF_04/2023	m²	726,69	R\$ 15,40	R\$ 18,31	R\$ 13.305,69	0,64 %	
12.2			TETO					R\$ 16.989,37	0,82 %	
12.2.1	88494	SINAPI	EMASSAMENTO COM MASSA LÁTEX, APLICAÇÃO EM TETO, UMA DEMÃO, LIXAMENTO MANUAL. AF_04/2023	m²	340,81	R\$ 27,62	R\$ 32,84	R\$ 11.192,20	0,54 %	
12.2.2	104639	SINAPI	PINTURA LÁTEX ACRÍLICA ECONÔMICA, APLICAÇÃO MANUAL EM TETO, DUAS DEMÃOS. AF_04/2023	m²	340,81	R\$ 14,31	R\$ 17,01	R\$ 5.797,17	0,28 %	
12.3			ESQUADRIAS					R\$ 3.874,32	0,19 %	
12.3.1	102197	SINAPI	PINTURA FUNDO NIVELADOR ALQUÍDICO BRANCO EM MADEIRA. AF_01/2021	m²	59,06	R\$ 33,46	R\$ 39,79	R\$ 2.349,99	0,11 %	
12.3.2	102219	SINAPI	PINTURA TINTA DE ACABAMENTO (PIGMENTADA) ESMALTE SINTÉTICO ACETINADO EM MADEIRA, 2 DEMÃOS. AF_01/2021	m²	59,06	R\$ 21,71	R\$ 25,81	R\$ 1.524,33	0,07 %	
13			MARMORARIA					R\$ 10.595,35	0,51 %	
13.1	12492	ORSE	Tampo/bancada em granito branco siena, e=2cm	m²	13,42	R\$ 663,91	R\$ 789,52	R\$ 10.595,35	0,51 %	
14			LOUÇAS, METAIS E ACESSÓRIOS					R\$ 59.494,33	2,87 %	
14.1			EQUIPAMENTOS					R\$ 266,42	0,01 %	
14.1.1	100860	SINAPI	CHUVEIRO ELÉTRICO COMUM CORPO PLÁSTICO, TIPO DUCHA - FORNECIMENTO E INSTALAÇÃO. AF_01/2020	UN	2,00	R\$ 112,02	R\$ 133,21	R\$ 266,42	0,01 %	
14.2			LOUÇAS					R\$ 15.898,88	0,77 %	
14.2.1	86932	SINAPI	VASO SANITÁRIO SIFONADO COM CAIXA ACOPLADA LOUÇA BRANCA - PADRÃO MÉDIO, INCLUSO ENGATE FLEXÍVEL EM METAL CROMADO, 1/2 X 40CM - FORNECIMENTO E INSTALAÇÃO. AF_01/2020	UN	6,00	R\$ 577,67	R\$ 686,96	R\$ 4.121,76	0,20 %	
14.2.2	44.01.040	CPOS/CDHU	BACIA SIFONADA COM CAIXA DE DESCARGA ACOPLADA E TAMPA - INFANTIL	UN	1,00	R\$ 1.040,98	R\$ 1.237,93	R\$ 1.237,93	0,06 %	
14.2.3	86939	SINAPI	LAVATÓRIO LOUÇA BRANCA COM COLUNA, "44 X 35,5" CM, PADRÃO POPULAR, INCLUSO SIFÃO FLEXÍVEL EM PVC, VÁLVULA E ENGATE FLEXÍVEL 30CM EM PLÁSTICO E COM TORNEIRA CROMADA PADRÃO POPULAR - FORNECIMENTO E INSTALAÇÃO. AF_01/2020	UN	13,00	R\$ 469,24	R\$ 558,02	R\$ 7.254,26	0,35 %	
14.2.4	86919	SINAPI	TANQUE DE LOUÇA BRANCA COM COLUNA, 30L OU EQUIVALENTE, INCLUSO SIFÃO FLEXÍVEL EM PVC, VÁLVULA METÁLICA E TORNEIRA DE METAL CROMADO PADRÃO MÉDIO - FORNECIMENTO E INSTALAÇÃO. AF_01/2020	UN	1,00	R\$ 959,12	R\$ 1.140,58	R\$ 1.140,58	0,06 %	

Secretaria de Atenção Especializada à Saúde
 OBRA DE CONSTRUÇÃO DE UNIDADE BÁSICA DE SAÚDE - PORTE 1, RUA PROFESSORA EVANGELINA GUEDES S/Nº - PARQUE CIDADE LUZ (PARQUE ALDEIA), CAMPOS DOS GOYTACAZES/RJ

BDI Geral: 18,92% **Encargo Social Mensalis Data:** 70,77% 15/01/2025

Bancos:
 SINAPI (11/2024) - CPOS/CDHU (01/2025) - SBC (01/2025) - ORSE (10/2024) - IOPES (08/2024) - EMOP (11/2024) - SEINFRA (028)

BDI Equipamentos: 11,40% **Encargo Social Horista:** 114,35% **Revisão:** 00

Item	Código	Banco	Descrição	Und	Quant.	Valor Unit	Valor Unit com BDI	Total	Peso (%)
							Total	Total	
14.2.5	170124	IOPES	LAVATÓRIO DE CANTO REF. L101 DECA OU EQUIVALENTE, INCLUSIVE VÁLVULA, SIFÃO E ENGATES CROMADOS, EXCLUSIVE TORNEIRA	und	1,00	R\$ 567,87	R\$ 675,31	R\$ 675,31	0,03 %
14.2.6	86901	SINAPI	CUBA DE EMBUTIR OVAL EM LOUÇA BRANCA, 35 X 50CM OU EQUIVALENTE - FORNECIMENTO E INSTALAÇÃO. AF_01/2020	UN	3,00	R\$ 156,48	R\$ 186,08	R\$ 558,24	0,03 %
14.2.7	44.01.850	CPOS/CDHU	CUBA DE LOUÇA DE EMBUTIR REDONDA	UN	6,00	R\$ 127,65	R\$ 151,80	R\$ 910,80	0,04 %
14.3			METAIS E ACESSÓRIOS					R\$ 43.329,03	2,09 %
14.3.1	44.02.200	CPOS/CDHU	TAMPO/BANCADA EM CONCRETO ARMADO, REVESTIDO EM AÇO INOXIDÁVEL FOSCO POLIDO	m²	7,14	R\$ 1.419,90	R\$ 1.688,54	R\$ 12.056,17	0,58 %
14.3.2	13262	ORSE	Funil Expurgo Hospitalar de aço inox 304 290x300mm e= 0,8mm Sem mesa para embutir - Mirmox ou similar	un	1,00	R\$ 2.408,41	R\$ 2.864,08	R\$ 2.864,08	0,14 %
14.3.3	86900	SINAPI	CUBA DE EMBUTIR RETANGULAR DE AÇO INOXIDÁVEL, 46 X 30 X 12 CM - FORNECIMENTO E INSTALAÇÃO. AF_01/2020	UN	6,00	R\$ 231,29	R\$ 275,05	R\$ 1.650,30	0,08 %
14.3.4	86913	SINAPI	TORNEIRA CROMADA 1/2" OU 3/4" PARA TANQUE, PADRÃO POPULAR - FORNECIMENTO E INSTALAÇÃO. AF_01/2020	UN	5,00	R\$ 54,31	R\$ 64,58	R\$ 322,90	0,02 %
14.3.5	44.03.300	CPOS/CDHU	TORNEIRA CLÍNICA COM VOLANTE TIPO ALAVANCA	UN	2,00	R\$ 347,44	R\$ 413,17	R\$ 826,34	0,04 %
14.3.6	44.03.316	CPOS/CDHU	TORNEIRA MISTURADOR CLÍNICA DE MESA COM AREJADOR ARTICULADO, ACIONAMENTO COTOVELO	UN	6,00	R\$ 368,72	R\$ 438,48	R\$ 2.630,88	0,13 %
14.3.7	9676	ORSE	Torneira de mesa com fechamento automático, linha Decamatic Eco, ref.1173.C, DECA ou similar	un	22,00	R\$ 271,99	R\$ 323,45	R\$ 7.115,90	0,34 %
14.3.8	11747	ORSE	Torneira para lavatório, de mesa, cromada, bica alta, ref.: Flex Plus, 1198 C21, da DECA ou similar, inclusive furo para instalação em bancada	un	1,00	R\$ 328,41	R\$ 390,54	R\$ 390,54	0,02 %
14.3.9	9503	ORSE	Ducha higiênica com registro, linha Dream, ref. 1984.C87.ACT.CR, da DECA ou similar	un	6,00	R\$ 812,90	R\$ 966,70	R\$ 5.800,20	0,28 %
14.3.10	13113	ORSE	Barra de apoio, reta, fixa, em aço inox, l=80cm, d=1 1/4", Jackwal ou similar	un	8,00	R\$ 221,66	R\$ 263,59	R\$ 2.108,72	0,10 %
14.3.11	13110	ORSE	Barra de apoio, reta, fixa, em aço inox, l=40cm, d=1 1/4", Jackwal ou similar	un	8,00	R\$ 111,66	R\$ 132,78	R\$ 1.062,24	0,05 %
14.3.12	100867	SINAPI	BARRA DE APOIO RETA, EM AÇO INOX POLIDO, COMPRIMENTO 70 CM, FIXADA NA PAREDE - FORNECIMENTO E INSTALAÇÃO. AF_01/2020	UN	4,00	R\$ 280,70	R\$ 333,80	R\$ 1.335,20	0,06 %
14.3.13	CPU2105	Próprio	RALO SECO PVC QUADRADO 15x15 COM GRELHA	UN	19,00	R\$ 133,30	R\$ 158,52	R\$ 3.011,88	0,15 %
14.3.14	18.050.0120-0	EMOP	ESTACAO DE CHAMADA DE LEITO,COM INTERRUPTOR DE EMBUTIR COM C OMANDOS DE CHAMADAS.EMERGENCIA E PRESENCIA,FIXADA SOBRE CAIXA 4"X4" EMBUTIDA NA PAREDE.FORNECIMENTO E COLOCACAO	UN	4,00	R\$ 452,76	R\$ 538,42	R\$ 2.153,68	0,10 %
15			INSTALAÇÕES HIDROSSANITÁRIAS					R\$ 142.724,52	6,89 %
15.1			HIDRAULICA					R\$ 61.992,68	2,99 %



PLANILHA DE ORÇAMENTO SINTÉTICO



Secretaria de Atenção Especializada à Saúde

OBRA DE CONSTRUÇÃO DE UNIDADE BÁSICA DE SAÚDE - PORTE 1, RUA PROFESSORA EVANGELINA GUEDES S/Nº - PARQUE CIDADE LUZ (PARQUE ALDEIA), CAMPOS DOS GOYTACAZES/RJ

BDI Geral:
18,92%

Encargo Social Mensalis Data:
70,77% 15/01/2025

Bancos:

SINAPI (11/2024) - CPOS/CDHU (01/2025) - SBC (01/2025) - ORSE (10/2024) - IOPES (08/2024) - EMOP (11/2024) - SEINFRA (028)

BDI Equipamentos: Encargo Social Horista: Revisão:
11,40% 114,35% 00

Item	Código	Banco	Descrição	Und	Quant.	Valor Unit	Valor Unit com BDI	Total	Peso (%)
							Total	Total	
15.1.1	54688	SBC	ACOPLAMENTO RANHURADO EM FERRO FUNDIDO DN 60,3mm 2"	UN	1,00	R\$ 74,97	R\$ 89,15	R\$ 89,15	0,00 %
15.1.2	103039	SINAPI	REGISTRO DE ESFERA, PVC, ROSCÁVEL, COM VOLANTE, 1 1/2" - FORNECIMENTO E INSTALAÇÃO. AF_08/2021	UN	1,00	R\$ 91,30	R\$ 108,57	R\$ 108,57	0,01 %
15.1.3	94492	SINAPI	REGISTRO DE ESFERA, PVC, SOLDÁVEL, COM VOLANTE, DN 50 MM - FORNECIMENTO E INSTALAÇÃO. AF_08/2021	UN	1,00	R\$ 82,16	R\$ 97,70	R\$ 97,70	0,00 %
15.1.4	94681	SINAPI	CURVA 90 GRAUS, PVC, SOLDÁVEL, DN 60 MM, INSTALADO EM RESERVAÇÃO DE ÁGUA DE EDIFICAÇÃO QUE POSSUA RESERVATÓRIO DE FIBRA/FIBROCIMENTO - FORNECIMENTO E INSTALAÇÃO. AF_06/2016	UN	1,00	R\$ 51,99	R\$ 61,82	R\$ 61,82	0,00 %
15.1.5	94662	SINAPI	ADAPTADOR CURTO COM BOLSA E ROSCA PARA REGISTRO, PVC, SOLDÁVEL, DN 50 MM X 1 1/2 , INSTALADO EM RESERVAÇÃO DE ÁGUA DE EDIFICAÇÃO QUE POSSUA RESERVATÓRIO DE FIBRA/FIBROCIMENTO FORNECIMENTO E INSTALAÇÃO. AF_06/2016	UN	3,00	R\$ 12,40	R\$ 14,74	R\$ 44,22	0,00 %
15.1.6	103986	SINAPI	CURVA 90 GRAUS, PVC, SOLDÁVEL, DN 50MM, INSTALADO EM RAMAL DE DISTRIBUIÇÃO DE ÁGUA - FORNECIMENTO E INSTALAÇÃO. AF_06/2022	UN	17,00	R\$ 31,86	R\$ 37,88	R\$ 643,96	0,03 %
15.1.7	103979	SINAPI	TUBO, PVC, SOLDÁVEL, DN 50MM, INSTALADO EM RAMAL DE DISTRIBUIÇÃO DE ÁGUA - FORNECIMENTO E INSTALAÇÃO. AF_06/2022	M	54,40	R\$ 34,74	R\$ 41,31	R\$ 2.247,26	0,11 %
15.1.8	45.03.110	CPOS/CDHU	HIDRÔMETRO EM BRONZE, DIÂMETRO DE 40 MM (1 1/2")	UN	1,00	R\$ 1.077,30	R\$ 1.281,12	R\$ 1.281,12	0,06 %
15.1.9	89353	SINAPI	REGISTRO DE GAVETA BRUTO, LATÃO, ROSCÁVEL, 3/4" - FORNECIMENTO E INSTALAÇÃO. AF_08/2021	UN	1,00	R\$ 29,18	R\$ 34,70	R\$ 34,70	0,00 %
15.1.10	94794	SINAPI	REGISTRO DE GAVETA BRUTO, LATÃO, ROSCÁVEL, 1 1/2", COM ACABAMENTO E CANOPLA CROMADOS - FORNECIMENTO E INSTALAÇÃO. AF_08/2021	UN	1,00	R\$ 119,61	R\$ 142,24	R\$ 142,24	0,01 %
15.1.11	89987	SINAPI	REGISTRO DE GAVETA BRUTO, LATÃO, ROSCÁVEL, 3/4", COM ACABAMENTO E CANOPLA CROMADOS - FORNECIMENTO E INSTALAÇÃO. AF_08/2021	UN	24,00	R\$ 67,91	R\$ 80,75	R\$ 1.938,00	0,09 %
15.1.12	89985	SINAPI	REGISTRO DE PRESSÃO BRUTO, LATÃO, ROSCÁVEL, 3/4", COM ACABAMENTO E CANOPLA CROMADOS - FORNECIMENTO E INSTALAÇÃO. AF_08/2021	UN	2,00	R\$ 64,89	R\$ 77,16	R\$ 154,32	0,01 %
15.1.13	92365	SINAPI	TUBO DE AÇO GALVANIZADO COM COSTURA, CLASSE MÉDIA, DN 40 (1 1/2"), CONEXÃO ROSQUEADA, INSTALADO EM REDE DE ALIMENTAÇÃO PARA HIDRANTE - FORNECIMENTO E INSTALAÇÃO. AF_10/2020	M	2,00	R\$ 67,07	R\$ 79,75	R\$ 159,50	0,01 %
15.1.14	92336	SINAPI	TUBO DE AÇO GALVANIZADO COM COSTURA, CLASSE MÉDIA, CONEXÃO RANHURADA, DN 65 (2 1/2"), INSTALADO EM PRUMADAS - FORNECIMENTO E INSTALAÇÃO. AF_10/2020	M	1,00	R\$ 117,30	R\$ 139,49	R\$ 139,49	0,01 %
15.1.15	89373	SINAPI	LUVA DE REDUÇÃO, PVC, SOLDÁVEL, DN 25MM X 20MM, INSTALADO EM RAMAL OU SUB-RAMAL DE ÁGUA - FORNECIMENTO E INSTALAÇÃO. AF_06/2022	UN	2,00	R\$ 8,76	R\$ 10,41	R\$ 20,82	0,00 %
15.1.16	89593	SINAPI	LUVA COM ROSCA, PVC, SOLDÁVEL, DN 50MM X 1 1/2 , INSTALADO EM PRUMADA DE ÁGUA - FORNECIMENTO E INSTALAÇÃO. AF_06/2022	UN	2,00	R\$ 26,17	R\$ 31,12	R\$ 62,24	0,00 %
15.1.17	94656	SINAPI	ADAPTADOR CURTO COM BOLSA E ROSCA PARA REGISTRO, PVC, SOLDÁVEL, DN 25 MM X 3/4 , INSTALADO EM RESERVAÇÃO DE ÁGUA DE EDIFICAÇÃO QUE POSSUA RESERVATÓRIO DE FIBRA/FIBROCIMENTO FORNECIMENTO E INSTALAÇÃO. AF_06/2016	UN	52,00	R\$ 4,07	R\$ 4,84	R\$ 251,68	0,01 %
15.1.18	104002	SINAPI	ADAPTADOR CURTO COM BOLSA E ROSCA PARA REGISTRO, PVC, SOLDÁVEL, DN 50MM X 1.1/4", INSTALADO EM RAMAL DE DISTRIBUIÇÃO DE ÁGUA - FORNECIMENTO E INSTALAÇÃO. AF_06/2022	UN	1,00	R\$ 19,77	R\$ 23,51	R\$ 23,51	0,00 %
15.1.19	103948	SINAPI	BUCHA DE REDUÇÃO, CURTA, PVC, SOLDÁVEL, DN 32 X 25 MM, INSTALADO EM RAMAL OU SUB-RAMAL DE ÁGUA - FORNECIMENTO E INSTALAÇÃO. AF_06/2022	UN	3,00	R\$ 9,77	R\$ 11,61	R\$ 34,83	0,00 %



PLANILHA DE ORÇAMENTO SINTÉTICO



Secretaria de Atenção Especializada à Saúde

OBRA DE CONSTRUÇÃO DE UNIDADE BÁSICA DE SAÚDE - PORTE 1, RUA PROFESSORA EVANGELINA GUEDES S/Nº - PARQUE CIDADE LUZ (PARQUE ALDEIA), CAMPOS DOS GOYTACAZES/RJ

BDI Geral:
18,92%Encargo Social Mensalis Data:
70,77% 15/01/2025

Bancos:

SINAPI (11/2024) - CPOS/CDHU (01/2025) - SBC (01/2025) - ORSE (10/2024) - IOPES (08/2024) - EMOP (11/2024) - SEINFRA (028)

BDI Equipamentos:
11,40%Encargo Social Horista: Revisão:
114,35% 00

Item	Código	Banco	Descrição	Und	Quant.	Valor Unit	Valor Unit com BDI	Total	Peso (%)
							Total	Total	
15.1.20	103966	SINAPI	BUCHA DE REDUÇÃO, LONGA, PVC, SOLDÁVEL, DN 50 X 25 MM, INSTALADO EM PRUMADA DE ÁGUA - FORNECIMENTO E INSTALAÇÃO. AF_06/2022	UN	1,00	R\$ 10,84	R\$ 12,89	R\$ 12,89	0,00 %
15.1.21	104003	SINAPI	BUCHA DE REDUÇÃO, LONGA, PVC, SOLDÁVEL, DN 50 X 32 MM, INSTALADO EM RAMAL DE DISTRIBUIÇÃO DE ÁGUA - FORNECIMENTO E INSTALAÇÃO. AF_06/2022	UN	1,00	R\$ 16,94	R\$ 20,14	R\$ 20,14	0,00 %
15.1.22	89490	SINAPI	CURVA 45 GRAUS, PVC, SOLDÁVEL, DN 25MM, INSTALADO EM PRUMADA DE ÁGUA - FORNECIMENTO E INSTALAÇÃO. AF_06/2022	UN	1,00	R\$ 8,38	R\$ 9,96	R\$ 9,96	0,00 %
15.1.23	89489	SINAPI	CURVA 90 GRAUS, PVC, SOLDÁVEL, DN 25MM, INSTALADO EM PRUMADA DE ÁGUA - FORNECIMENTO E INSTALAÇÃO. AF_06/2022	UN	81,00	R\$ 8,93	R\$ 10,61	R\$ 859,41	0,04 %
15.1.24	89384	SINAPI	CURVA DE TRANSPOSIÇÃO, PVC, SOLDÁVEL, DN 25MM, INSTALADO EM RAMAL OU SUB-RAMAL DE ÁGUA - FORNECIMENTO E INSTALAÇÃO. AF_06/2022	UN	1,00	R\$ 14,89	R\$ 17,70	R\$ 17,70	0,00 %
15.1.25	89530	SINAPI	LUVA DE CORRER, PVC, SOLDÁVEL, DN 25MM, INSTALADO EM PRUMADA DE ÁGUA - FORNECIMENTO E INSTALAÇÃO. AF_06/2022	UN	25,00	R\$ 17,13	R\$ 20,37	R\$ 509,25	0,02 %
15.1.26	89577	SINAPI	LUVA DE CORRER, PVC, SOLDÁVEL, DN 50MM, INSTALADO EM PRUMADA DE ÁGUA - FORNECIMENTO E INSTALAÇÃO. AF_06/2022	UN	1,00	R\$ 38,36	R\$ 45,61	R\$ 45,61	0,00 %
15.1.27	89356	SINAPI	TUBO, PVC, SOLDÁVEL, DN 25MM, INSTALADO EM RAMAL OU SUB-RAMAL DE ÁGUA - FORNECIMENTO E INSTALAÇÃO. AF_06/2022	M	298,60	R\$ 30,00	R\$ 35,67	R\$ 10.651,06	0,51 %
15.1.28	89357	SINAPI	TUBO, PVC, SOLDÁVEL, DN 32MM, INSTALADO EM RAMAL OU SUB-RAMAL DE ÁGUA - FORNECIMENTO E INSTALAÇÃO. AF_06/2022	M	31,40	R\$ 40,16	R\$ 47,75	R\$ 1.499,35	0,07 %
15.1.29	89448	SINAPI	TUBO, PVC, SOLDÁVEL, DN 40MM, INSTALADO EM PRUMADA DE ÁGUA - FORNECIMENTO E INSTALAÇÃO. AF_06/2022	M	0,10	R\$ 17,26	R\$ 20,52	R\$ 2,05	0,00 %
15.1.30	89869	SINAPI	TE, PVC, SOLDÁVEL, DN 25MM, INSTALADO EM DRENO DE AR-CONDICIONADO - FORNECIMENTO E INSTALAÇÃO. AF_08/2022	UN	37,00	R\$ 12,75	R\$ 15,16	R\$ 560,92	0,03 %
15.1.31	94690	SINAPI	TÊ, PVC, SOLDÁVEL, DN 32 MM INSTALADO EM RESERVAÇÃO DE ÁGUA DE EDIFICAÇÃO QUE POSSUA RESERVATÓRIO DE FIBRA/FIBROCIMENTO FORNECIMENTO E INSTALAÇÃO. AF_06/2016	UN	1,00	R\$ 12,90	R\$ 15,34	R\$ 15,34	0,00 %
15.1.32	104008	SINAPI	TE DE REDUÇÃO, 90 GRAUS, PVC, SOLDÁVEL, DN 50 MM X 32 MM, INSTALADO EM RAMAL DE DISTRIBUIÇÃO DE ÁGUA - FORNECIMENTO E INSTALAÇÃO. AF_06/2022	UN	2,00	R\$ 36,26	R\$ 43,12	R\$ 86,24	0,00 %
15.1.33	89400	SINAPI	TÊ DE REDUÇÃO, PVC, SOLDÁVEL, DN 32MM X 25MM, INSTALADO EM RAMAL OU SUB-RAMAL DE ÁGUA - FORNECIMENTO E INSTALAÇÃO. AF_06/2022	UN	15,00	R\$ 23,86	R\$ 28,37	R\$ 425,55	0,02 %
15.1.34	89627	SINAPI	TÊ DE REDUÇÃO, PVC, SOLDÁVEL, DN 50MM X 25MM, INSTALADO EM PRUMADA DE ÁGUA - FORNECIMENTO E INSTALAÇÃO. AF_06/2022	UN	1,00	R\$ 22,43	R\$ 26,67	R\$ 26,67	0,00 %
15.1.35	89366	SINAPI	JOELHO 90 GRAUS COM BUCHA DE LATÃO, PVC, SOLDÁVEL, DN 25MM, X 3/4 INSTALADO EM RAMAL OU SUB-RAMAL DE ÁGUA - FORNECIMENTO E INSTALAÇÃO. AF_06/2022	UN	8,00	R\$ 18,84	R\$ 22,40	R\$ 179,20	0,01 %
15.1.36	90373	SINAPI	JOELHO 90 GRAUS COM BUCHA DE LATÃO, PVC, SOLDÁVEL, DN 25MM, X 1/2 INSTALADO EM RAMAL OU SUB-RAMAL DE ÁGUA - FORNECIMENTO E INSTALAÇÃO. AF_06/2022	UN	49,00	R\$ 15,33	R\$ 18,23	R\$ 893,27	0,04 %
15.1.37	CPU2194	Próprio	PRESSURIZADOR DE ÁGUA MAX PRESS 270 VF MONOFASICO 220V	UN	1,00	R\$ 14.344,05	R\$ 17.057,94	R\$ 17.057,94	0,82 %
15.1.38	48.02.008	CPOS/CDHU	RESERVATÓRIO DE FIBRA DE VIDRO - CAPACIDADE DE 15.000 LITROS	UN	1,00	R\$ 9.801,41	R\$ 11.655,83	R\$ 11.655,83	0,56 %



PLANILHA DE ORÇAMENTO SINTÉTICO



Secretaria de Atenção Especializada à Saúde

OBRA DE CONSTRUÇÃO DE UNIDADE BÁSICA DE SAÚDE - PORTE 1, RUA PROFESSORA EVANGELINA GUEDES S/Nº - PARQUE CIDADE LUZ (PARQUE ALDEIA), CAMPOS DOS GOYTACAZES/RJ

BDI Geral:
18,92%Encargo Social Mensalis Data:
70,77% 15/01/2025

Bancos:

SINAPI (11/2024) - CPOS/CDHU (01/2025) - SBC (01/2025) - ORSE (10/2024) - IOPES (08/2024) - EMOP (11/2024) - SEINFRA (028)

BDI Equipamentos:
11,40%Encargo Social Horista: Revisão:
114,35% 00

Item	Código	Banco	Descrição	Und	Quant.	Valor Unit	Valor Unit com BDI	Total	Peso (%)
							Total	Total	
15.1.39	89415	SINAPI	CURVA 90 GRAUS, PVC, SOLDÁVEL, DN 32MM, INSTALADO EM RAMAL DE DISTRIBUIÇÃO DE ÁGUA - FORNECIMENTO E INSTALAÇÃO. AF_06/2022	UN	8,00	R\$ 19,11	R\$ 22,72	R\$ 181,76	0,01 %
15.1.40	12882	ORSE	Pressurizador até 12mca/160w/220v	Un	1,00	R\$ 906,34	R\$ 1.077,81	R\$ 1.077,81	0,05 %
15.1.41	48.02.300	CPOS/CDHU	RESERVATÓRIO EM POLIETILENO DE ALTA DENSIDADE (CISTERNA) COM ANTIOXIDANTE E PROTEÇÃO CONTRA RAIOS ULTRAVIOLETA (UV) - CAPACIDADE DE 5.000 LITROS	UN	1,00	R\$ 7.290,28	R\$ 8.669,60	R\$ 8.669,60	0,42 %
15.2			SANITÁRIA					R\$ 52.350,93	2,53 %
15.2.1	89707	SINAPI	CAIXA SIFONADA, PVC, DN 100 X 100 X 50 MM, JUNTA ELÁSTICA, FORNECIDA E INSTALADA EM RAMAL DE DESCARGA OU EM RAMAL DE ESGOTO SANITÁRIO. AF_08/2022	UN	1,00	R\$ 64,57	R\$ 76,78	R\$ 76,78	0,00 %
15.2.2	4883	ORSE	Caixa de inspeção 0.60 x 0.60 x 0.60m	un	4,00	R\$ 641,99	R\$ 763,45	R\$ 3.053,80	0,15 %
15.2.3	104328	SINAPI	CAIXA SIFONADA, COM GRELHA QUADRADA, PVC, DN 150 X 150 X 50 MM, JUNTA SOLDÁVEL, FORNECIDA E INSTALADA EM RAMAL DE DESCARGA OU EM RAMAL DE ESGOTO SANITÁRIO. AF_08/2022	UN	17,00	R\$ 94,51	R\$ 112,39	R\$ 1.910,63	0,09 %
15.2.4	89708	SINAPI	CAIXA SIFONADA, PVC, DN 150 X 185 X 75 MM, JUNTA ELÁSTICA, FORNECIDA E INSTALADA EM RAMAL DE DESCARGA OU EM RAMAL DE ESGOTO SANITÁRIO. AF_08/2022	UN	1,00	R\$ 137,89	R\$ 163,97	R\$ 163,97	0,01 %
15.2.5	89709	SINAPI	RALO SIFONADO, PVC, DN 100 X 40 MM, JUNTA SOLDÁVEL, FORNECIDO E INSTALADO EM RAMAL DE DESCARGA OU EM RAMAL DE ESGOTO SANITÁRIO. AF_08/2022	UN	3,00	R\$ 28,28	R\$ 33,63	R\$ 100,89	0,00 %
15.2.6	86883	SINAPI	SIFÃO DO TIPO FLEXÍVEL EM PVC 1 X 1 1/2 - FORNECIMENTO E INSTALAÇÃO. AF_01/2020	UN	29,00	R\$ 17,95	R\$ 21,34	R\$ 618,86	0,03 %
15.2.7	86879	SINAPI	VÁLVULA EM PLÁSTICO 1" PARA PIA, TANQUE OU LAVATÓRIO, COM OU SEM LADRÃO - FORNECIMENTO E INSTALAÇÃO. AF_01/2020	UN	30,00	R\$ 13,96	R\$ 16,60	R\$ 498,00	0,02 %
15.2.8	104063	SINAPI	CURVA LONGA, 45 GRAUS, PVC OCRE, JUNTA ELÁSTICA, DN 100 MM, PARA COLETOR PREDIAL DE ESGOTO. AF_06/2022	UN	10,00	R\$ 76,23	R\$ 90,65	R\$ 906,50	0,04 %
15.2.9	89811	SINAPI	CURVA CURTA 90 GRAUS, PVC, SERIE NORMAL, ESGOTO PREDIAL, DN 100 MM, JUNTA ELÁSTICA, FORNECIDO E INSTALADO EM PRUMADA DE ESGOTO SANITÁRIO OU VENTILAÇÃO. AF_08/2022	UN	8,00	R\$ 49,03	R\$ 58,30	R\$ 466,40	0,02 %
15.2.10	89728	SINAPI	CURVA CURTA 90 GRAUS, PVC, SERIE NORMAL, ESGOTO PREDIAL, DN 40 MM, JUNTA SOLDÁVEL, FORNECIDO E INSTALADO EM RAMAL DE DESCARGA OU RAMAL DE ESGOTO SANITÁRIO. AF_08/2022	UN	49,00	R\$ 15,77	R\$ 18,75	R\$ 918,75	0,04 %
15.2.11	89726	SINAPI	JOELHO 45 GRAUS, PVC, SERIE NORMAL, ESGOTO PREDIAL, DN 40 MM, JUNTA SOLDÁVEL, FORNECIDO E INSTALADO EM RAMAL DE DESCARGA OU RAMAL DE ESGOTO SANITÁRIO. AF_08/2022	UN	25,00	R\$ 12,87	R\$ 15,30	R\$ 382,50	0,02 %
15.2.12	89732	SINAPI	JOELHO 45 GRAUS, PVC, SERIE NORMAL, ESGOTO PREDIAL, DN 50 MM, JUNTA ELÁSTICA, FORNECIDO E INSTALADO EM RAMAL DE DESCARGA OU RAMAL DE ESGOTO SANITÁRIO. AF_08/2022	UN	25,00	R\$ 18,09	R\$ 21,51	R\$ 537,75	0,03 %
15.2.13	89739	SINAPI	JOELHO 45 GRAUS, PVC, SERIE NORMAL, ESGOTO PREDIAL, DN 75 MM, JUNTA ELÁSTICA, FORNECIDO E INSTALADO EM RAMAL DE DESCARGA OU RAMAL DE ESGOTO SANITÁRIO. AF_08/2022	UN	3,00	R\$ 26,69	R\$ 31,73	R\$ 95,19	0,00 %
15.2.14	89731	SINAPI	JOELHO 90 GRAUS, PVC, SERIE NORMAL, ESGOTO PREDIAL, DN 50 MM, JUNTA ELÁSTICA, FORNECIDO E INSTALADO EM RAMAL DE DESCARGA OU RAMAL DE ESGOTO SANITÁRIO. AF_08/2022	UN	44,00	R\$ 17,31	R\$ 20,58	R\$ 905,52	0,04 %
15.2.15	89724	SINAPI	JOELHO 90 GRAUS, PVC, SERIE NORMAL, ESGOTO PREDIAL, DN 40 MM, JUNTA SOLDÁVEL, FORNECIDO E INSTALADO EM RAMAL DE DESCARGA OU RAMAL DE ESGOTO SANITÁRIO. AF_08/2022	UN	29,00	R\$ 12,62	R\$ 15,00	R\$ 435,00	0,02 %
15.2.16	104345	SINAPI	JUNÇÃO DE REDUÇÃO INVERTIDA, PVC, SÉRIE NORMAL, ESGOTO PREDIAL, DN 100 X 50 MM, JUNTA ELÁSTICA, FORNECIDO E INSTALADO EM RAMAL DE DESCARGA OU RAMAL DE ESGOTO SANITÁRIO. AF_08/2022	UN	11,00	R\$ 47,85	R\$ 56,90	R\$ 625,90	0,03 %
15.2.17	89783	SINAPI	JUNÇÃO SIMPLES, PVC, SERIE NORMAL, ESGOTO PREDIAL, DN 40 MM, JUNTA SOLDÁVEL, FORNECIDO E INSTALADO EM RAMAL DE DESCARGA OU RAMAL DE ESGOTO SANITÁRIO. AF_08/2022	UN	6,00	R\$ 18,19	R\$ 21,63	R\$ 129,78	0,01 %
15.2.18	104350	SINAPI	JUNÇÃO DE REDUÇÃO INVERTIDA, PVC, SÉRIE NORMAL, ESGOTO PREDIAL, DN 75 X 50 MM, JUNTA ELÁSTICA, FORNECIDO E INSTALADO EM PRUMADA DE ESGOTO SANITÁRIO OU VENTILAÇÃO. AF_08/2022	UN	1,00	R\$ 32,76	R\$ 38,95	R\$ 38,95	0,00 %



PLANILHA DE ORÇAMENTO SINTÉTICO



Secretaria de Atenção Especializada à Saúde

OBRA DE CONSTRUÇÃO DE UNIDADE BÁSICA DE SAÚDE - PORTE 1, RUA PROFESSORA EVANGELINA GUEDES S/Nº - PARQUE CIDADE LUZ (PARQUE ALDEIA), CAMPOS DOS GOYTACAZES/RJ

BDI Geral:
18,92%Encargo Social Mensalis Data:
70,77% 15/01/2025

Bancos:

SINAPI (11/2024) - CPOS/CDHU (01/2025) - SBC (01/2025) - ORSE (10/2024) - IOPES (08/2024) - EMOP (11/2024) - SEINFRA (028)

BDI Equipamentos:
11,40%Encargo Social Horista: Revisão:
114,35% 00

Item	Código	Banco	Descrição	Und	Quant.	Valor Unit	Valor Unit com BDI		Total	Peso (%)
									Total	
15.2.19	89795	SINAPI	JUNÇÃO SIMPLES, PVC, SERIE NORMAL, ESGOTO PREDIAL, DN 75 X 75 MM, JUNTA ELÁSTICA, FORNECIDO E INSTALADO EM RAMAL DE DESCARGA OU RAMAL DE ESGOTO SANITÁRIO. AF_08/2022	UN	1,00	R\$ 45,58	R\$ 54,20	R\$ 54,20	0,00 %	
15.2.20	89549	SINAPI	REDUÇÃO EXCÊNTRICA, PVC, SERIE R, ÁGUA PLUVIAL, DN 75 X 50 MM, JUNTA ELÁSTICA, FORNECIDO E INSTALADO EM RAMAL DE ENCAMINHAMENTO. AF_06/2022	UN	1,00	R\$ 20,24	R\$ 24,06	R\$ 24,06	0,00 %	
15.2.21	46.03.050	CPOS/CDHU	TUBO DE PVC RÍGIDO PXB COM VIOLA E ANEL DE BORRACHA, LINHA ESGOTO SÉRIE REFORÇADA 'R', DN= 100 MM, INCLUSIVE CONEXÕES	M	107,90	R\$ 111,91	R\$ 133,08	R\$ 14.359,33	0,69 %	
15.2.22	46.03.038	CPOS/CDHU	TUBO DE PVC RÍGIDO PXB COM VIOLA E ANEL DE BORRACHA, LINHA ESGOTO SÉRIE REFORÇADA 'R', DN= 50 MM, INCLUSIVE CONEXÕES	M	40,60	R\$ 53,16	R\$ 63,21	R\$ 2.566,32	0,12 %	
15.2.23	46.03.040	CPOS/CDHU	TUBO DE PVC RÍGIDO PXB COM VIOLA E ANEL DE BORRACHA, LINHA ESGOTO SÉRIE REFORÇADA 'R', DN= 75 MM, INCLUSIVE CONEXÕES	M	25,60	R\$ 86,52	R\$ 102,88	R\$ 2.633,72	0,13 %	
15.2.24	46.01.040	CPOS/CDHU	TUBO DE PVC RÍGIDO SOLDÁVEL MARROM, DN= 40 MM, (1 1/4'), INCLUSIVE CONEXÕES	M	60,20	R\$ 49,31	R\$ 58,63	R\$ 3.529,52	0,17 %	
15.2.25	46.02.010	CPOS/CDHU	TUBO DE PVC RÍGIDO BRANCO, PONTAS LISAS, SOLDÁVEL, LINHA ESGOTO SÉRIE NORMAL, DN= 40 MM, INCLUSIVE CONEXÕES	M	17,40	R\$ 38,25	R\$ 45,48	R\$ 791,35	0,04 %	
15.2.26	46.03.080	CPOS/CDHU	TUBO DE PVC RÍGIDO, PONTAS LISAS, SOLDÁVEL, LINHA ESGOTO SÉRIE REFORÇADA 'R', DN= 40 MM, INCLUSIVE CONEXÕES	M	97,30	R\$ 45,01	R\$ 53,52	R\$ 5.207,49	0,25 %	
15.2.27	89782	SINAPI	TE, PVC, SERIE NORMAL, ESGOTO PREDIAL, DN 40 X 40 MM, JUNTA SOLDÁVEL, FORNECIDO E INSTALADO EM RAMAL DE DESCARGA OU RAMAL DE ESGOTO SANITÁRIO. AF_08/2022	UN	1,00	R\$ 18,08	R\$ 21,50	R\$ 21,50	0,00 %	
15.2.28	1595	ORSE	Vedação para saída de vaso sanitário em pvc rígido soldável, para esgoto primário, diâm = 100mm	un	8,00	R\$ 22,02	R\$ 26,18	R\$ 209,44	0,01 %	
15.2.29	89373	SINAPI	LUVA DE REDUÇÃO, PVC, SOLDÁVEL, DN 25MM X 20MM, INSTALADO EM RAMAL OU SUB-RAMAL DE ÁGUA - FORNECIMENTO E INSTALAÇÃO. AF_06/2022	UN	17,00	R\$ 8,76	R\$ 10,41	R\$ 176,97	0,01 %	
15.2.30	104014	SINAPI	BUCHA DE REDUÇÃO, LONGA, PVC, SOLDÁVEL, DN 40 X 25 MM, INSTALADO EM RAMAL DE DISTRIBUIÇÃO DE ÁGUA - FORNECIMENTO E INSTALAÇÃO. AF_06/2022	UN	17,00	R\$ 12,67	R\$ 15,06	R\$ 256,02	0,01 %	
15.2.31	89384	SINAPI	CURVA DE TRANSPOSIÇÃO, PVC, SOLDÁVEL, DN 25MM, INSTALADO EM RAMAL OU SUB-RAMAL DE ÁGUA FORNECIMENTO E INSTALAÇÃO. AF_06/2022	UN	17,00	R\$ 14,89	R\$ 17,70	R\$ 300,90	0,01 %	
15.2.32	89408	SINAPI	JOELHO 90 GRAUS, PVC, SOLDÁVEL, DN 25MM, INSTALADO EM RAMAL DE DISTRIBUIÇÃO DE ÁGUA - FORNECIMENTO E INSTALAÇÃO. AF_06/2022	UN	34,00	R\$ 10,98	R\$ 13,05	R\$ 443,70	0,02 %	
15.2.33	89356	SINAPI	TUBO, PVC, SOLDÁVEL, DN 25MM, INSTALADO EM RAMAL OU SUB-RAMAL DE ÁGUA - FORNECIMENTO E INSTALAÇÃO. AF_06/2022	M	102,00	R\$ 30,00	R\$ 35,67	R\$ 3.638,34	0,18 %	
15.2.34	86882	SINAPI	SIFÃO DO TIPO GARRAFA/COPO EM PVC 1.1/4 X 1.1/2" - FORNECIMENTO E INSTALAÇÃO. AF_01/2020	UN	1,00	R\$ 33,22	R\$ 39,50	R\$ 39,50	0,00 %	
15.2.35	9760	ORSE	Joelho 45° de pvc rígido, série R, diâm = 50mm	un	1,00	R\$ 18,89	R\$ 22,46	R\$ 22,46	0,00 %	
15.2.36	12646	ORSE	Caixa de coletora de talvegue - CCT 02 (padrão DNIT)	un	1,00	R\$ 4.561,83	R\$ 5.424,92	R\$ 5.424,92	0,26 %	
15.2.37	94962	SINAPI	CONCRETO MAGRO PARA LASTRO, TRAÇO 1:4,5:4,5 (EM MASSA SECA DE CIMENTO/ AREIA MÉDIA/ BRITA 1) - PREPARO MECÂNICO COM BETONEIRA 400 L. AF_05/2021	m³	0,20	R\$ 398,77	R\$ 474,21	R\$ 94,84	0,00 %	
15.2.38	104348	SINAPI	TERMINAL DE VENTILAÇÃO, PVC, SÉRIE NORMAL, ESGOTO PREDIAL, DN 50 MM, JUNTA SOLDÁVEL, FORNECIDO E INSTALADO EM PRUMADA DE ESGOTO SANITÁRIO OU VENTILAÇÃO. AF_08/2022	UN	19,00	R\$ 12,03	R\$ 14,30	R\$ 271,70	0,01 %	
15.2.39	89825	SINAPI	TE, PVC, SERIE NORMAL, ESGOTO PREDIAL, DN 50 X 50 MM, JUNTA ELÁSTICA, FORNECIDO E INSTALADO EM PRUMADA DE ESGOTO SANITÁRIO OU VENTILAÇÃO. AF_08/2022	UN	17,00	R\$ 18,41	R\$ 21,89	R\$ 372,13	0,02 %	
15.2.40	89829	SINAPI	TE, PVC, SERIE NORMAL, ESGOTO PREDIAL, DN 75 X 75 MM, JUNTA ELÁSTICA, FORNECIDO E INSTALADO EM PRUMADA DE ESGOTO SANITÁRIO OU VENTILAÇÃO. AF_08/2022	UN	1,00	R\$ 39,82	R\$ 47,35	R\$ 47,35	0,00 %	
15.3			PLUVIAL					R\$ 21.182,21	1,02 %	



PLANILHA DE ORÇAMENTO SINTÉTICO



Secretaria de Atenção Especializada à Saúde

BDI Geral:

Encargo Social Mensalis Data:

OBRA DE CONSTRUÇÃO DE UNIDADE BÁSICA DE SAÚDE - PORTE 1, RUA PROFESSORA EVANGELINA GUEDES S/Nº - PARQUE CIDADE LUZ (PARQUE ALDEIA), CAMPOS DOS GOYTACAZES/RJ

18,92%

70,77%

15/01/2025

Bancos:

BDI Equipamentos:

Encargo Social Horista: Revisão:

SINAPI (11/2024) - CPOS/CDHU (01/2025) - SBC (01/2025) - ORSE (10/2024) - IOPES (08/2024) - EMOP (11/2024) - SEINFRA (028)

11,40%

114,35%

00

Item	Código	Banco	Descrição	Und	Quant.	Valor Unit	Valor Unit com BDI	Total	Peso (%)
							Total	Total	
15.3.1	3234	ORSE	Caixa de passagem em alvenaria de tijolos maciços esp. = 0,12m, dim. int. = 0.50 x 0.50 x 0.60m, com grelha de ferro fundido	un	4,00	R\$ 542,63	R\$ 645,29	R\$ 2.581,16	0,12 %
15.3.2	6409	ORSE	*Caixa de passagem em alvenaria de tijolos maciços esp=12cm, dim. int. 0,60x0,60x1,00m, sem tampa	un	2,00	R\$ 457,85	R\$ 544,47	R\$ 1.088,94	0,05 %
15.3.3	53039	SBC	RALO HEMISFERICO 100mm PVC (RALO ABACAXI)	UN	2,00	R\$ 93,08	R\$ 110,69	R\$ 221,38	0,01 %
15.3.4	104063	SINAPI	CURVA LONGA, 45 GRAUS, PVC OCRE, JUNTA ELÁSTICA, DN 100 MM, PARA COLETOR PREDIAL DE ESGOTO. AF_06/2022	UN	3,00	R\$ 76,23	R\$ 90,65	R\$ 271,95	0,01 %
15.3.5	89811	SINAPI	CURVA CURTA 90 GRAUS, PVC, SERIE NORMAL, ESGOTO PREDIAL, DN 100 MM, JUNTA ELÁSTICA, FORNECIDO E INSTALADO EM PRUMADA DE ESGOTO SANITÁRIO OU VENTILAÇÃO. AF_08/2022	UN	15,00	R\$ 49,03	R\$ 58,30	R\$ 874,50	0,04 %
15.3.6	89742	SINAPI	CURVA CURTA 90 GRAUS, PVC, SERIE NORMAL, ESGOTO PREDIAL, DN 75 MM, JUNTA ELÁSTICA, FORNECIDO E INSTALADO EM RAMAL DE DESCARGA OU RAMAL DE ESGOTO SANITÁRIO. AF_08/2022	UN	1,00	R\$ 44,10	R\$ 52,44	R\$ 52,44	0,00 %
15.3.7	89797	SINAPI	JUNÇÃO SIMPLES, PVC, SERIE NORMAL, ESGOTO PREDIAL, DN 100 X 100 MM, JUNTA ELÁSTICA, FORNECIDO E INSTALADO EM RAMAL DE DESCARGA OU RAMAL DE ESGOTO SANITÁRIO. AF_08/2022	UN	1,00	R\$ 57,08	R\$ 67,87	R\$ 67,87	0,00 %
15.3.8	54083	SBC	LUVA DUPLA PVC 100mm	UN	1,00	R\$ 71,94	R\$ 85,55	R\$ 85,55	0,00 %
15.3.9	89599	SINAPI	LUVA SIMPLES, PVC, SERIE R, ÁGUA PLUVIAL, DN 75 MM, JUNTA ELÁSTICA, FORNECIDO E INSTALADO EM CONDUTORES VERTICAIS DE ÁGUAS PLUVIAIS. AF_06/2022	UN	1,00	R\$ 27,58	R\$ 32,79	R\$ 32,79	0,00 %
15.3.10	89557	SINAPI	REDUÇÃO EXCÊNTRICA, PVC, SERIE R, ÁGUA PLUVIAL, DN 100 X 75 MM, JUNTA ELÁSTICA, FORNECIDO E INSTALADO EM RAMAL DE ENCAMINHAMENTO. AF_06/2022	UN	1,00	R\$ 33,85	R\$ 40,25	R\$ 40,25	0,00 %
15.3.11	46.05.020	CPOS/CDHU	TUBO PVC RÍGIDO, TIPO COLETOR ESGOTO, JUNTA ELÁSTICA, DN= 100 MM, INCLUSIVE CONEXÕES	M	84,20	R\$ 49,18	R\$ 58,48	R\$ 4.924,01	0,24 %
15.3.12	46.05.040	CPOS/CDHU	TUBO PVC RÍGIDO, TIPO COLETOR ESGOTO, JUNTA ELÁSTICA, DN= 150 MM, INCLUSIVE CONEXÕES	M	41,70	R\$ 69,77	R\$ 82,97	R\$ 3.459,84	0,17 %
15.3.13	46.01.070	CPOS/CDHU	TUBO DE PVC RÍGIDO SOLDÁVEL MARROM, DN= 75 MM, (2 1/2"), INCLUSIVE CONEXÕES	M	6,00	R\$ 105,91	R\$ 125,94	R\$ 755,64	0,04 %
15.3.14	CPU2094	Próprio	CURVA PVC PARA REDE COLETOR ESGOTO, 45 GR, 200 MM, COM JUNTA ELASTICA.	UN	1,00	R\$ 392,80	R\$ 467,11	R\$ 467,11	0,02 %
15.3.15	90696	SINAPI	TUBO DE PVC PARA REDE COLETORA DE ESGOTO DE PAREDE MACIÇA, DN 200 MM, JUNTA ELÁSTICA - FORNECIMENTO E ASSENTAMENTO. AF_01/2021	M	10,30	R\$ 159,38	R\$ 189,53	R\$ 1.952,15	0,09 %
15.3.16	89408	SINAPI	JOELHO 90 GRAUS, PVC, SOLDÁVEL, DN 25MM, INSTALADO EM RAMAL DE DISTRIBUIÇÃO DE ÁGUA - FORNECIMENTO E INSTALAÇÃO. AF_06/2022	UN	18,00	R\$ 10,98	R\$ 13,05	R\$ 234,90	0,01 %
15.3.17	89356	SINAPI	TUBO, PVC, SOLDÁVEL, DN 25MM, INSTALADO EM RAMAL OU SUB-RAMAL DE ÁGUA - FORNECIMENTO E INSTALAÇÃO. AF_06/2022	M	109,90	R\$ 30,00	R\$ 35,67	R\$ 3.920,13	0,19 %
15.3.18	89889	SINAPI	TE, PVC, SOLDÁVEL, DN 25MM, INSTALADO EM DRENO DE AR-CONDICIONADO - FORNECIMENTO E INSTALAÇÃO. AF_08/2022	UN	10,00	R\$ 12,75	R\$ 15,16	R\$ 151,60	0,01 %
15.4			PREVENÇÃO E COMBATE A INCÊNDIO (PCI)					R\$ 7.198,70	0,35 %
15.4.1	12889	ORSE	Placa de sinalizacao, fotoluminescente, em pvc , com logotipo "Cuidado risco de choque elétrico"- Placa E5	un	5,00	R\$ 17,85	R\$ 21,22	R\$ 106,10	0,01 %
15.4.2	101910	SINAPI	EXTINTOR DE INCÊNDIO PORTÁTIL COM CARGA DE PQS DE 8 KG, CLASSE BC - FORNECIMENTO E INSTALAÇÃO. AF_10/2020 -PE	UN	8,00	R\$ 356,29	R\$ 423,70	R\$ 3.389,60	0,16 %
15.4.3	12888	ORSE	Placa de sinalizacao, fotoluminescente, em pvc , com logotipo "Extintor de incêndio portátil"- Placa E5	un	8,00	R\$ 16,49	R\$ 19,60	R\$ 156,80	0,01 %
15.4.4	97.02.210	CPOS/CDHU	PLACA DE SINALIZAÇÃO EM PVC PARA AMBIENTES	UN	1,00	R\$ 213,71	R\$ 254,14	R\$ 254,14	0,01 %
15.4.5	11853	ORSE	Placa de sinalizacao de segurancra contra incendio, fotoluminescente, retangular, "20 x 40" cm, em pvc "2" mm anti-chamas (símbolos, cores e pictogramas conforme nbr 13434)	Un	3,00	R\$ 46,61	R\$ 55,42	R\$ 166,26	0,01 %
15.4.6	97.02.198	CPOS/CDHU	PLACA DE SINALIZAÇÃO EM PVC, COM INDICAÇÃO DE PROIBIÇÃO NORMATIVA	UN	2,00	R\$ 15,41	R\$ 18,32	R\$ 36,64	0,00 %

Secretaria de Atenção Especializada à Saúde

OBRA DE CONSTRUÇÃO DE UNIDADE BÁSICA DE SAÚDE - PORTE 1, RUA PROFESSORA EVANGELINA GUEDES S/Nº - PARQUE CIDADE LUZ (PARQUE ALDEIA), CAMPOS DOS GOYTACAZES/RJ

BDI Geral:

18,92%

Encargo Social Mensalis Data:

70,77%

15/01/2025

Bancos:

SINAPI (11/2024) - CPOS/CDHU (01/2025) - SBC (01/2025) - ORSE (10/2024) - IOPES (08/2024) - EMOP (11/2024) - SEINFRA (028)

BDI Equipamentos:

11,40%

Encargo Social Horista: Revisão:

114,35%

00

Item	Código	Banco	Descrição	Und	Quant.	Valor Unit	Valor Unit com BDI		Total	Peso (%)
							Total	Total		
15.4.7	12884	ORSE	Placa de sinalizacao, fotoluminescente, 38x19 cm, em pvc, com seta indicativa de sentido (esquerda ou direita) de saida de emergência- Placa S2	un	37,00	R\$ 23,63	R\$ 28,10	R\$ 1.039,70	0,05 %	
15.4.8	50.05.312	CPOS/CDHU	BLOCO AUTÔNOMO DE ILUMINAÇÃO DE EMERGÊNCIA LED, COM AUTONOMIA MÍNIMA DE 3 HORAS, FLUXO LUMINOSO DE 2.000 ATÉ 3.000 LÚMENS, EQUIPADO COM 2 FARÓIS	UN	1,00	R\$ 244,67	R\$ 290,96	R\$ 290,96	0,01 %	
15.4.9	10785	ORSE	Abrigo de sobrepor em chapa de aço carbono pintado com tinta a base de epoxi vermelha, dimensões 75x35x25cm	un	4,00	R\$ 353,29	R\$ 420,13	R\$ 1.680,52	0,08 %	
15.4.10	160612	IOPES	PLACA DE SINALIZAÇÃO DE SEGURANÇA CODIGO 14 - 315/158(NBR 13.434); CÓDIGO S3(NT 14/2010-ES) ("SAIDA DE EMERGÊNCIA" - SETA VERTICAL)	und	2,00	R\$ 26,83	R\$ 31,90	R\$ 63,80	0,00 %	
15.4.11	05.054.0115-0	EMOP	PLACA FOTOLUMINESCENTE DE SINALIZACAO DE SEGURANCA CONTRA INCENDIO,PARA EQUIPAMENTOS DE COMBATE A INCENDIO E ALARME,EM P VC ANTICHAMA,DIMENSÕES APROXIMADAS DE (20X15)CM,CONFORME ABN T NBR 16820.FORNECIMENTO E COLOCACAO	UN	1,00	R\$ 11,93	R\$ 14,18	R\$ 14,18	0,00 %	
16			INSTALAÇÕES ELÉTRICAS					R\$ 236.673,01	11,43 %	
16.1			INFRAESTRUTURA					R\$ 168.547,17	8,14 %	
16.1.1	9925	ORSE	Bucha com arruela em liga especial zamak p/eletroduto 32mm, d=1 1/4"	un	1,00	R\$ 1,94	R\$ 2,30	R\$ 2,30	0,00 %	
16.1.2	91940	SINAPI	CAIXA RETANGULAR 4" X 2" MÉDIA (1,30 M DO PISO), PVC, INSTALADA EM PAREDE - FORNECIMENTO E INSTALAÇÃO. AF_03/2023	UN	292,00	R\$ 23,71	R\$ 28,19	R\$ 8.231,48	0,40 %	
16.1.3	91937	SINAPI	CAIXA OCTOGONAL 3" X 3", PVC, INSTALADA EM LAJE - FORNECIMENTO E INSTALAÇÃO. AF_03/2023	UN	86,00	R\$ 20,82	R\$ 24,75	R\$ 2.128,50	0,10 %	
16.1.4	92868	SINAPI	CAIXA RETANGULAR 4" X 2" MÉDIA (1,30 M DO PISO), METÁLICA, INSTALADA EM PAREDE - FORNECIMENTO E INSTALAÇÃO. AF_03/2023	UN	5,00	R\$ 22,07	R\$ 26,24	R\$ 131,20	0,01 %	
16.1.5	91920	SINAPI	CURVA 90 GRAUS PARA ELETRODUTO, PVC, ROSCÁVEL, DN 40 MM (1 1/4"), PARA CIRCUITOS TERMINAIS, INSTALADA EM PAREDE - FORNECIMENTO E INSTALAÇÃO. AF_03/2023	UN	1,00	R\$ 31,24	R\$ 37,15	R\$ 37,15	0,00 %	
16.1.6	9816	ORSE	Arruela lisa zincada d=1/4"	un	185,00	R\$ 0,41	R\$ 0,48	R\$ 88,80	0,00 %	
16.1.7	63444	SBC	LEITOS - PORCA E ARRUELA 3/8"	CJ	22,00	R\$ 6,39	R\$ 7,59	R\$ 166,98	0,01 %	
16.1.8	63120	SBC	CHUMBADOR CB 3/8"x2.1/2"+ PARAFUSO	UN	22,00	R\$ 10,73	R\$ 12,76	R\$ 280,72	0,01 %	
16.1.9	63111	SBC	PARAFUSO LENTILHA 42x13mm COM PORCA E ARRUELA	UN	104,00	R\$ 1,51	R\$ 1,79	R\$ 186,16	0,01 %	
16.1.10	78583	SBC	SUPORTE PARA FIXACAO FITA ALUMINIO OU CABO COBRE NU	UN	22,00	R\$ 5,36	R\$ 6,37	R\$ 140,14	0,01 %	
16.1.11	62690	SBC	VERGALHAO ACO GALV C/OM ROSCA TOTAL PARA PERFILADO 1/4"	M	22,00	R\$ 17,13	R\$ 20,37	R\$ 448,14	0,02 %	
16.1.12	91935	SINAPI	CABO DE COBRE FLEXÍVEL ISOLADO, 16 MM², ANTI-CHAMA 0,6/1,0 KV, PARA CIRCUITOS TERMINAIS - FORNECIMENTO E INSTALAÇÃO. AF_03/2023	M	258,00	R\$ 29,27	R\$ 34,80	R\$ 8.978,40	0,43 %	
16.1.13	92984	SINAPI	CABO DE COBRE FLEXÍVEL ISOLADO, 25 MM², ANTI-CHAMA 0,6/1,0 KV, PARA REDE ENTERRADA DE DISTRIBUIÇÃO DE ENERGIA ELÉTRICA - FORNECIMENTO E INSTALAÇÃO. AF_12/2021	M	152,70	R\$ 31,30	R\$ 37,22	R\$ 5.683,49	0,27 %	
16.1.14	92986	SINAPI	CABO DE COBRE FLEXÍVEL ISOLADO, 35 MM², ANTI-CHAMA 0,6/1,0 KV, PARA REDE ENTERRADA DE DISTRIBUIÇÃO DE ENERGIA ELÉTRICA - FORNECIMENTO E INSTALAÇÃO. AF_12/2021	M	206,40	R\$ 43,09	R\$ 51,24	R\$ 10.575,93	0,51 %	
16.1.15	92988	SINAPI	CABO DE COBRE FLEXÍVEL ISOLADO, 50 MM², ANTI-CHAMA 0,6/1,0 KV, PARA REDE ENTERRADA DE DISTRIBUIÇÃO DE ENERGIA ELÉTRICA - FORNECIMENTO E INSTALAÇÃO. AF_12/2021	M	10,40	R\$ 62,29	R\$ 74,07	R\$ 770,32	0,04 %	
16.1.16	91931	SINAPI	CABO DE COBRE FLEXÍVEL ISOLADO, 6 MM², ANTI-CHAMA 0,6/1,0 KV, PARA CIRCUITOS TERMINAIS - FORNECIMENTO E INSTALAÇÃO. AF_03/2023	M	83,60	R\$ 11,76	R\$ 13,98	R\$ 1.168,72	0,06 %	
16.1.17	91924	SINAPI	CABO DE COBRE FLEXÍVEL ISOLADO, 1,5 MM², ANTI-CHAMA 450/750 V, PARA CIRCUITOS TERMINAIS - FORNECIMENTO E INSTALAÇÃO. AF_03/2023	M	1.935,30	R\$ 3,61	R\$ 4,29	R\$ 8.302,43	0,40 %	
16.1.18	91926	SINAPI	CABO DE COBRE FLEXÍVEL ISOLADO, 2,5 MM², ANTI-CHAMA 450/750 V, PARA CIRCUITOS TERMINAIS - FORNECIMENTO E INSTALAÇÃO. AF_03/2023	M	3.658,80	R\$ 5,15	R\$ 6,12	R\$ 22.391,85	1,08 %	
16.1.19	91928	SINAPI	CABO DE COBRE FLEXÍVEL ISOLADO, 4 MM², ANTI-CHAMA 450/750 V, PARA CIRCUITOS TERMINAIS - FORNECIMENTO E INSTALAÇÃO. AF_03/2023	M	677,00	R\$ 7,87	R\$ 9,35	R\$ 6.329,95	0,31 %	
16.1.20	91930	SINAPI	CABO DE COBRE FLEXÍVEL ISOLADO, 6 MM², ANTI-CHAMA 450/750 V, PARA CIRCUITOS TERMINAIS - FORNECIMENTO E INSTALAÇÃO. AF_03/2023	M	69,90	R\$ 10,94	R\$ 13,00	R\$ 908,70	0,04 %	
16.1.21	97886	SINAPI	CAIXA ENTERRADA ELÉTRICA RETANGULAR, EM ALVENARIA COM TIJOLOS CERÂMICOS MACIÇOS, FUNDO COM BRITA, DIMENSÕES INTERNAS: 0,30x0,30x0,3 M. AF_12/2020	UN	2,00	R\$ 197,99	R\$ 235,44	R\$ 470,88	0,02 %	
16.1.22	61461	SBC	CAIXA DE PASSAGEM CH.DE ACO C/TAMPA APARAF. 200x200x100 PISO	UN	3,00	R\$ 114,36	R\$ 135,99	R\$ 407,97	0,02 %	
16.1.23	61462	SBC	CAIXA DE PASSAGEM DE ACO C/ TAMPA APARAFUSADA 302X302X120	UN	1,00	R\$ 232,47	R\$ 276,45	R\$ 276,45	0,01 %	
16.1.24	91955	SINAPI	INTERRUPTOR PARALELO (1 MÓDULO), 10A/250V, INCLUINDO SUPORTE E PLACA - FORNECIMENTO E INSTALAÇÃO. AF_03/2023	UN	8,00	R\$ 42,91	R\$ 51,02	R\$ 408,16	0,02 %	
16.1.25	91961	SINAPI	INTERRUPTOR PARALELO (2 MÓDULOS), 10A/250V, INCLUINDO SUPORTE E PLACA - FORNECIMENTO E INSTALAÇÃO. AF_03/2023	UN	1,00	R\$ 68,71	R\$ 81,70	R\$ 81,70	0,00 %	
16.1.26	91957	SINAPI	INTERRUPTOR SIMPLES (1 MÓDULO) COM INTERRUPTOR PARALELO (1 MÓDULO), 10A/250V, INCLUINDO SUPORTE E PLACA - FORNECIMENTO E INSTALAÇÃO. AF_03/2023	UN	2,00	R\$ 60,88	R\$ 72,39	R\$ 144,78	0,01 %	
16.1.27	91953	SINAPI	INTERRUPTOR SIMPLES (1 MÓDULO), 10A/250V, INCLUINDO SUPORTE E PLACA - FORNECIMENTO E INSTALAÇÃO. AF_03/2023	UN	23,00	R\$ 35,14	R\$ 41,78	R\$ 960,94	0,05 %	
16.1.28	59208	SBC	PLACA COM UM FURO IMPERIA BRANCO IRIEL P/ SAIDA CABO DE SOM	UN	26,00	R\$ 13,84	R\$ 16,45	R\$ 427,70	0,02 %	
16.1.29	62002	SBC	PLACA CEGA SEM FURO	UN	18,00	R\$ 6,39	R\$ 7,59	R\$ 136,62	0,01 %	
16.1.30	62568	SBC	PLACA (ESPELHO) 1 POSTO HORIZONTAL 4x2 PIAL PLUS	UN	212,00	R\$ 8,90	R\$ 10,58	R\$ 2.242,96	0,11 %	
16.1.31	91996	SINAPI	TOMADA MÉDIA DE EMBUTIR (1 MÓDULO), 2P+T 10 A, INCLUINDO SUPORTE E PLACA - FORNECIMENTO E INSTALAÇÃO. AF_03/2023	UN	34,00	R\$ 41,86	R\$ 49,77	R\$ 1.692,18	0,08 %	
16.1.32	92028	SINAPI	INTERRUPTOR PARALELO (1 MÓDULO) COM 1 TOMADA DE EMBUTIR 2P+T 10 A, SEM SUPORTE E SEM PLACA - FORNECIMENTO E INSTALAÇÃO. AF_03/2023	UN	1,00	R\$ 54,79	R\$ 65,15	R\$ 65,15	0,00 %	
16.1.33	92022	SINAPI	INTERRUPTOR SIMPLES (1 MÓDULO) COM 1 TOMADA DE EMBUTIR 2P+T 10 A, SEM SUPORTE E SEM PLACA - FORNECIMENTO E INSTALAÇÃO. AF_03/2023	UN	10,00	R\$ 46,96	R\$ 55,84	R\$ 558,40	0,03 %	
16.1.34	92002	SINAPI	TOMADA MÉDIA DE EMBUTIR (2 MÓDULOS), 2P+T 10 A, SEM SUPORTE E SEM PLACA - FORNECIMENTO E INSTALAÇÃO. AF_03/2023	UN	72,00	R\$ 53,74	R\$ 63,90	R\$ 4.600,80	0,22 %	
16.1.35	92003	SINAPI	TOMADA MÉDIA DE EMBUTIR (2 MÓDULOS), 2P+T 20 A, SEM SUPORTE E SEM PLACA - FORNECIMENTO E INSTALAÇÃO. AF_03/2023	UN	22,00	R\$ 57,78	R\$ 68,71	R\$ 1.511,62	0,07 %	



PLANILHA DE ORÇAMENTO SINTÉTICO



Secretaria de Atenção Especializada à Saúde						BDI Geral:	Encargo Social Mensalis Data:		
OBRA DE CONSTRUÇÃO DE UNIDADE BÁSICA DE SAÚDE - PORTE 1, RUA PROFESSORA EVANGELINA GUEDES S/Nº - PARQUE CIDADE LUZ (PARQUE ALDEIA), CAMPOS DOS GOYTACAZES/RJ						18,92%	70,77% 15/01/2025		
Bancos:						BDI Equipamentos:	Encargo Social Horista: Revisão:		
SINAPI (11/2024) - CPOS/CDHU (01/2025) - SBC (01/2025) - ORSE (10/2024) - IOPES (08/2024) - EMOP (11/2024) - SEINFRA (028)						11,40%	114,35% 00		

Item	Código	Banco	Descrição	Und	Quant.	Valor Unit	Valor Unit com BDI		Total		Peso (%)
							Total		Total		
16.1.36	92010	SINAPI	TOMADA MÉDIA DE EMBUTIR (3 MÓDULOS), 2P+T 10 A, SEM SUPORTE E SEM PLACA - FORNECIMENTO E INSTALAÇÃO. AF_03/2023	UN	2,00	R\$ 78,42	R\$ 93,25	R\$ 186,50		0,01 %	
16.1.37	91994	SINAPI	TOMADA MÉDIA DE EMBUTIR (1 MÓDULO), 2P+T 10 A, SEM SUPORTE E SEM PLACA - FORNECIMENTO E INSTALAÇÃO. AF_03/2023	UN	85,00	R\$ 28,99	R\$ 34,47	R\$ 2.929,95		0,14 %	
16.1.38	91995	SINAPI	TOMADA MÉDIA DE EMBUTIR (1 MÓDULO), 2P+T 20 A, SEM SUPORTE E SEM PLACA - FORNECIMENTO E INSTALAÇÃO. AF_03/2023	UN	11,00	R\$ 31,01	R\$ 36,87	R\$ 405,57		0,02 %	
16.1.39	452	ORSE	Disjuntor termomagnético tripolar 63 A, padrão DIN (Europeu - linha branca),curva C	un	2,00	R\$ 105,04	R\$ 124,91	R\$ 249,82		0,01 %	
16.1.40	64035	SBC	DISJUNTOR DIN TRIPOLAR 100A CURVA C STECK	UN	2,00	R\$ 208,82	R\$ 248,32	R\$ 496,64		0,02 %	
16.1.41	93653	SINAPI	DISJUNTOR MONOPOLAR TIPO DIN, CORRENTE NOMINAL DE 10A - FORNECIMENTO E INSTALAÇÃO. AF_10/2020	UN	1,00	R\$ 10,61	R\$ 12,61	R\$ 12,61		0,00 %	
16.1.42	93654	SINAPI	DISJUNTOR MONOPOLAR TIPO DIN, CORRENTE NOMINAL DE 16A - FORNECIMENTO E INSTALAÇÃO. AF_10/2020	UN	37,00	R\$ 11,46	R\$ 13,62	R\$ 503,94		0,02 %	
16.1.43	93661	SINAPI	DISJUNTOR BIPOLAR TIPO DIN, CORRENTE NOMINAL DE 16A - FORNECIMENTO E INSTALAÇÃO. AF_10/2020	UN	5,00	R\$ 49,68	R\$ 59,07	R\$ 295,35		0,01 %	
16.1.44	93662	SINAPI	DISJUNTOR BIPOLAR TIPO DIN, CORRENTE NOMINAL DE 20A - FORNECIMENTO E INSTALAÇÃO. AF_10/2020	UN	32,00	R\$ 52,86	R\$ 62,86	R\$ 2.011,52		0,10 %	
16.1.45	93664	SINAPI	DISJUNTOR BIPOLAR TIPO DIN, CORRENTE NOMINAL DE 32A - FORNECIMENTO E INSTALAÇÃO. AF_10/2020	UN	2,00	R\$ 56,80	R\$ 67,54	R\$ 135,08		0,01 %	
16.1.46	93665	SINAPI	DISJUNTOR BIPOLAR TIPO DIN, CORRENTE NOMINAL DE 40A - FORNECIMENTO E INSTALAÇÃO. AF_10/2020	UN	2,00	R\$ 62,49	R\$ 74,31	R\$ 148,62		0,01 %	
16.1.47	10237	ORSE	Disjuntor termomagnético bipolar 70 A, padrão DIN (Europeu - linha branca), curva C, corrente 5KA	un	2,00	R\$ 101,41	R\$ 120,59	R\$ 241,18		0,01 %	
16.1.48	454	ORSE	Disjuntor termomagnético tripolar 160 A, padrão DIN (Europeu - linha branca),65KA	un	1,00	R\$ 274,68	R\$ 326,64	R\$ 326,64		0,02 %	
16.1.49	64563	SBC	DISPOSITIVO PROTETOR DE SURTO 220V OU 127V, 20 KA, TRIFASICO	UN	14,00	R\$ 319,26	R\$ 379,66	R\$ 5.315,24		0,26 %	
16.1.50	37.24.042	CPOS/CDHU	DISPOSITIVO DE PROTEÇÃO CONTRA SURTO, 1 POLO, SUPORTABILIDADE <= 4 KV, UN ATÉ 240V/415V, IIMP = 60 KA, CURVA DE ENSAIO 10/350µS - CLASSE 1	UN	4,00	R\$ 645,23	R\$ 767,30	R\$ 3.069,20		0,15 %	
16.1.51	64819	SBC	DISPOSITIVO DIF.RESIDUAL DR ALTA SENS. TETRAP.100A	UN	1,00	R\$ 423,84	R\$ 504,03	R\$ 504,03		0,02 %	
16.1.52	13149	ORSE	Dispositivo DR tetrapolar 100 A, tipo AC, 30MA	un	2,00	R\$ 297,85	R\$ 354,20	R\$ 708,40		0,03 %	
16.1.53	63612	SBC	SAIDA HORIZONTAL PARA ELETROCALHA 1 1/4"	UN	3,00	R\$ 12,94	R\$ 15,38	R\$ 46,14		0,00 %	
16.1.54	63052	SBC	CURVA VERTICAL EXTERNA PARA ELETROCALHA 100X50mm	UN	1,00	R\$ 49,81	R\$ 59,23	R\$ 59,23		0,00 %	
16.1.55	60107	SBC	ELETROCALHA PERFURADA TIPO "U" 100X50 CHAPA 20 SEM TAMPA	M	29,40	R\$ 48,91	R\$ 58,16	R\$ 1.709,90		0,08 %	
16.1.56	8685	ORSE	Suporte vertical 100 x 75 mm para fixação de eletrocalha metálica (ref.: Mopa ou similar)	un	22,00	R\$ 14,31	R\$ 17,01	R\$ 374,22		0,02 %	
16.1.57	9524	ORSE	Tala plana perfurada 50mm para eletrocalha metálica (ref.: mopa ou similar) - Rev 01	un	26,00	R\$ 5,02	R\$ 5,96	R\$ 154,96		0,01 %	
16.1.58	62562	SBC	TERMINAL PARA ELETROCALHA 100X50cm	UN	1,00	R\$ 21,21	R\$ 25,22	R\$ 25,22		0,00 %	
16.1.59	91837	SINAPI	ELETRODUTO FLEXÍVEL CORRUGADO REFORÇADO, PVC, DN 32 MM (1"), PARA CIRCUITOS TERMINAIS, INSTALADO EM FORRO - FORNECIMENTO E INSTALAÇÃO. AF_03/2023	M	113,60	R\$ 29,09	R\$ 34,59	R\$ 3.929,42		0,19 %	
16.1.60	91835	SINAPI	ELETRODUTO FLEXÍVEL CORRUGADO REFORÇADO, PVC, DN 25 MM (3/4"), PARA CIRCUITOS TERMINAIS, INSTALADO EM FORRO - FORNECIMENTO E INSTALAÇÃO. AF_03/2023	M	1.099,60	R\$ 24,07	R\$ 28,62	R\$ 31.470,55		1,52 %	
16.1.61	93008	SINAPI	ELETRODUTO RÍGIDO ROSCÁVEL, PVC, DN 50 MM (1 1/2"), PARA REDE ENTERRADA DE DISTRIBUIÇÃO DE ENERGIA ELÉTRICA - FORNECIMENTO E INSTALAÇÃO. AF_12/2021	M	42,90	R\$ 20,21	R\$ 24,03	R\$ 1.030,88		0,05 %	
16.1.62	91865	SINAPI	ELETRODUTO RÍGIDO ROSCÁVEL, PVC, DN 40 MM (1 1/4"), PARA CIRCUITOS TERMINAIS, INSTALADO EM FORRO - FORNECIMENTO E INSTALAÇÃO. AF_03/2023	M	133,20	R\$ 21,65	R\$ 25,74	R\$ 3.428,56		0,17 %	
16.1.63	93009	SINAPI	ELETRODUTO RÍGIDO ROSCÁVEL, PVC, DN 60 MM (2"), PARA REDE ENTERRADA DE DISTRIBUIÇÃO DE ENERGIA ELÉTRICA - FORNECIMENTO E INSTALAÇÃO. AF_12/2021	M	41,40	R\$ 29,32	R\$ 34,86	R\$ 1.443,20		0,07 %	
16.1.64	38.04.080	CPOS/CDHU	ELETRODUTO GALVANIZADO CONFORME NBR13057 - 1 1/4" COM ACESSÓRIOS	M	1,00	R\$ 77,08	R\$ 91,66	R\$ 91,66		0,00 %	
16.1.65	50.05.312	CPOS/CDHU	BLOCO AUTÔNOMO DE ILUMINAÇÃO DE EMERGÊNCIA LED, COM AUTONOMIA MÍNIMA DE 3 HORAS, FLUXO LUMINOSO DE 2.000 ATÉ 3.000 LÚMENS, EQUIPADO COM 2 FARÓIS	UN	29,00	R\$ 244,67	R\$ 290,96	R\$ 8.437,84		0,41 %	
16.1.66	8662	ORSE	Soquete ou bocal de porcelana E27 de tempo, ref.MT-2233, marca Decorlux ou similar	un	92,00	R\$ 12,40	R\$ 14,74	R\$ 1.356,08		0,07 %	
16.1.67	101538	SINAPI	ARMAÇÃO SECUNDÁRIA, COM 1 ESTRIBO E 1 ISOLADOR - FORNECIMENTO E INSTALAÇÃO. AF_07/2020	UN	2,00	R\$ 63,74	R\$ 75,79	R\$ 151,58		0,01 %	
16.1.68	97359	SINAPI	QUADRO DE MEDIÇÃO GERAL DE ENERGIA COM 8 MEDIDORES - FORNECIMENTO E INSTALAÇÃO. AF_10/2020	UN	1,00	R\$ 4.299,51	R\$ 5.112,97	R\$ 5.112,97		0,25 %	
16.1.69	61236	SBC	BARRAMENTO PENTE 12 POLOS BIFASICO 63A FORCELINE	UN	1,00	R\$ 45,28	R\$ 53,84	R\$ 53,84		0,00 %	
16.1.70	64500	SBC	BARRAMENTO BIFASICO 34 POLOS 100A COM NEUTRO E TERRA	UN	1,00	R\$ 301,42	R\$ 358,44	R\$ 358,44		0,02 %	
16.1.71	62300	SBC	BARRAMENTO TRIFASICO PARA ATA 57 DISJUNTORES DIN STECK	UN	2,00	R\$ 350,88	R\$ 417,26	R\$ 834,52		0,04 %	
16.2			ILUMINAÇÃO				R\$ 28.941,93			1,40 %	
16.2.1	97607	SINAPI	LUMINÁRIA ARANDELA TIPO TARTARUGA, DE SOBREPOR, COM 1 LÂMPADA LED DE 6 W, SEM REATOR - FORNECIMENTO E INSTALAÇÃO. AF_02/2020	UN	18,00	R\$ 82,92	R\$ 98,60	R\$ 1.774,80		0,09 %	
16.2.2	41.31.040	CPOS/CDHU	LUMINÁRIA LED RETANGULAR DE SOBREPOR COM DIFUSOR TRANSLÚCIDO, 4000 K, FLUXO LUMINOSO DE 3690 A 4800 LM, POTÊNCIA DE 35 W A 41 W	UN	25,00	R\$ 333,11	R\$ 396,13	R\$ 9.903,25		0,48 %	
16.2.3	60121	SBC	LUMINÁRIA DE EMBUTIR PLAFON 18W LED BRANCO FRIO 22,5x22,5	UN	10,00	R\$ 69,11	R\$ 82,18	R\$ 821,80		0,04 %	
16.2.4	13158	ORSE	Luminária plafon (sobrepór) 40 x 40 - 36 W - 6000K - G- Light ou similar	un	50,00	R\$ 223,08	R\$ 265,28	R\$ 13.264,00		0,64 %	
16.2.5	60582	SBC	LUMINÁRIA COLUNA/PISO CÚPULA REDONDA TECIDO, BASE/HASTE ACO	UN	6,00	R\$ 445,41	R\$ 529,68	R\$ 3.178,08		0,15 %	
16.3			SPDA				R\$ 39.183,91			1,89 %	
16.3.1	11273	ORSE	Caixa de equipotencialização em aço 200x200x90mm, para embutir com tampa, com9 terminais, ref.TEL-901 ou similar (SPDA)	un	1,00	R\$ 354,21	R\$ 421,22	R\$ 421,22		0,02 %	
16.3.2	101801	SINAPI	CAIXA COM GRELHA RETANGULAR DE FERRO FUNDIDO, EM ALVENARIA COM BLOCOS DE CONCRETO, DIMENSÕES INTERNAS: 0,30 X 1,00 X 1,00. AF_12/2020	UN	9,00	R\$ 1.151,73	R\$ 1.369,63	R\$ 12.326,67		0,60 %	
16.3.3	98111	SINAPI	CAIXA DE INSPEÇÃO PARA ATERRAMENTO, CIRCULAR, EM POLIETILENO, DIÂMETRO INTERNO = 0,3 M. AF_12/2020	UN	9,00	R\$ 71,33	R\$ 84,82	R\$ 763,38		0,04 %	
16.3.4	96986	SINAPI	HASTE DE ATERRAMENTO, DIÂMETRO 3/4", COM 3 METROS - FORNECIMENTO E INSTALAÇÃO. AF_08/2023	UN	9,00	R\$ 110,23	R\$ 131,08	R\$ 1.179,72		0,06 %	
16.3.5	96989	SINAPI	CAPTOR TIPO FRANKLIN PARA SPDA - FORNECIMENTO E INSTALAÇÃO. AF_08/2023	UN	1,00	R\$ 131,74	R\$ 156,66	R\$ 156,66		0,01 %	
16.3.6	96988	SINAPI	MASTRO 1 1/2", COM 3 METROS, PARA SPDA - FORNECIMENTO E INSTALAÇÃO. AF_08/2023	UN	2,00	R\$ 157,48	R\$ 187,27	R\$ 374,54		0,02 %	
16.3.7	104746	SINAPI	MINI CAPTOR PARA SPDA - FORNECIMENTO E INSTALAÇÃO. AF_08/2023	UN	24,00	R\$ 29,65	R\$ 35,25	R\$ 846,00		0,04 %	

Secretaria de Atenção Especializada à Saúde						BDI Geral: 18,92%	Encargo Social Mensalis Data: 70,77% 15/01/2025
OBRA DE CONSTRUÇÃO DE UNIDADE BÁSICA DE SAÚDE - PORTE 1, RUA PROFESSORA EVANGELINA GUEDES S/Nº - PARQUE CIDADE LUZ (PARQUE ALDEIA), CAMPOS DOS GOYTACAZES/RJ							
Bancos: SINAPI (11/2024) - CPOS/CDHU (01/2025) - SBC (01/2025) - ORSE (10/2024) - IOPES (08/2024) - EMOP (11/2024) - SEINFRA (028)						BDI Equipamentos: 11,40%	Encargo Social Horista: 114,35% Revisão: 00

Item	Código	Banco	Descrição	Und	Quant.	Valor Unit	Valor Unit com BDI		Total	Peso (%)
							Total		Total	
16.3.8	96987	SINAPI	BASE METÁLICA PARA MASTRO 1 ½" PARA SPDA - FORNECIMENTO E INSTALAÇÃO. AF_ 08/2023	UN	1,00	R\$ 139,95	R\$ 166,42	R\$ 166,42		0,01 %
16.3.9	101663	SINAPI	ABRAÇADEIRA DE FIXAÇÃO DE BRAÇOS DE LUMINÁRIAS DE 2" - FORNECIMENTO E INSTALAÇÃO. AF_ 08/2020	UN	1,00	R\$ 34,90	R\$ 41,50	R\$ 41,50		0,00 %
16.3.10	78206	SBC	CABO DE COBRE NU MEIO DURO 7 FIOS 35mm2	M	265,00	R\$ 42,68	R\$ 50,75	R\$ 13.448,75		0,65 %
16.3.11	78212	SBC	CABO DE COBRE NU MEIO DURO 7 FIOS 50mm2	M	120,00	R\$ 60,13	R\$ 71,50	R\$ 8.580,00		0,41 %
16.3.12	96984	SINAPI	ELETRODUTO PVC RÍGIDO, DIÂMETRO 40MM, COM 3 METROS, PARA SPDA - FORNECIMENTO E INSTALAÇÃO. AF_ 08/2023	UN	10,00	R\$ 69,94	R\$ 83,17	R\$ 831,70		0,04 %
16.3.13	101548	SINAPI	ISOLADOR, TIPO ROLDANA, PARA BAIXA TENSÃO - FORNECIMENTO E INSTALAÇÃO. AF_ 07/2020	UN	5,00	R\$ 7,97	R\$ 9,47	R\$ 47,35		0,00 %
17			CLIMATIZAÇÃO					R\$ 105.752,21	5,11 %	
17.1			INFRAESTRUTURA					R\$ 78.173,90	3,77 %	
17.1.1	97331	SINAPI	TUBO EM COBRE FLEXÍVEL, DN 1/4", COM ISOLAMENTO, INSTALADO EM RAMAL DE ALIMENTAÇÃO DE AR CONDICIONADO COM CONDENSADORA CENTRAL - FORNECIMENTO E INSTALAÇÃO. AF_12/2015	M	98,00	R\$ 28,01	R\$ 33,30	R\$ 3.263,40		0,16 %
17.1.2	103290	SINAPI	TUBO EM COBRE FLEXÍVEL, DN 3/8", COM ISOLAMENTO, INSTALADO EM FORRO, PARA RAMAL DE ALIMENTAÇÃO DE AR CONDICIONADO, INCLUSO FIXADOR. AF_ 11/2021	M	22,00	R\$ 50,21	R\$ 59,70	R\$ 1.313,40		0,06 %
17.1.3	103291	SINAPI	TUBO EM COBRE FLEXÍVEL, DN 1/2", COM ISOLAMENTO, INSTALADO EM FORRO, PARA RAMAL DE ALIMENTAÇÃO DE AR CONDICIONADO, INCLUSO FIXADOR. AF_ 11/2021	M	84,00	R\$ 62,58	R\$ 74,42	R\$ 6.251,28		0,30 %
17.1.4	97330	SINAPI	TUBO EM COBRE FLEXÍVEL, DN 5/8", COM ISOLAMENTO, INSTALADO EM RAMAL DE ALIMENTAÇÃO DE AR CONDICIONADO COM CONDENSADORA INDIVIDUAL - FORNECIMENTO E INSTALAÇÃO. AF_12/2015	M	8,00	R\$ 69,77	R\$ 82,97	R\$ 663,76		0,03 %
17.1.5	11412	ORSE	Cabo de cobre PP Cordplast 4 x 2,5 mm2, 450/750v - fornecimento e instalação	M	128,00	R\$ 15,18	R\$ 18,05	R\$ 2.310,40		0,11 %
17.1.6	200065	SBC	CAIXA PARA ENCAIXE E INSTALACAO APARELHO AR CONDICIONADO	UN	16,00	R\$ 413,07	R\$ 491,22	R\$ 7.859,52		0,38 %
17.1.7	15.005.0280-0	EMOP	DUTO PARA EXAUSTAO DE AR/VENTILACAO,CHAVETADO EM CHAPA DE AC O GALVANIZADO,NAS DIVERSAS BITOLAS,CONFORME ABNT NBR 16401,1 NCLUSIVE SUPORTES PINTADOS,GRELHAS,DIFUSORES EM ALUMINIO EXT RUDADO E DEMAIS ITENS NECESSARIOS.FORNECIMENTO E COLOCACAO	KG	636,00	R\$ 67,27	R\$ 79,99	R\$ 50.873,64		2,46 %
17.1.8	70665	SBC	DUTO FLEXIVEL DE ALUMINIO C/ ISOLAM. TERM.LA VIDRO 150MM 6""	M	24,00	R\$ 42,37	R\$ 50,38	R\$ 1.209,12		0,06 %
17.1.9	70660	SBC	DUTO FLEXIVEL DE ALUMINIO C/ ISOLAM. TERM.LA VIDRO 100MM 4""	M	28,00	R\$ 34,14	R\$ 40,59	R\$ 1.136,52		0,05 %
17.1.10	12498	ORSE	Barra roscaada bicromatizada e 3/8" x 3000mm	un	25,33	R\$ 84,46	R\$ 100,43	R\$ 2.544,22		0,12 %
17.1.11	721	ORSE	Fornecimento e instalação de porca sextavada 3/8" (ref ví 1.55 valemam ou similar)	un	52,00	R\$ 2,19	R\$ 2,60	R\$ 135,20		0,01 %
17.1.12	90480	SINAPI	SUPORTE PARA 2 TUBOS HORIZONTAIS, ESPAÇADO A CADA 56 CM, EM PERFILADO COM COMPRIMENTO DE 25 CM FIXADO EM LAJE, POR METRO DE TUBULAÇÃO FIXADA. AF_ 09/2023	M	18,00	R\$ 28,66	R\$ 34,08	R\$ 613,44		0,03 %
17.2			EQUIPAMENTOS					R\$ 27.578,31	1,33 %	
17.2.1	70901	SBC	EXAUSTOR CENTRIFUGO SIROCO TRIFASICO EC5-TN-3	UN	1,00	R\$ 7.995,22	R\$ 8.906,67	R\$ 8.906,67		0,43 %
17.2.2	70904	SBC	EXAUSTOR CENTRIFUGO SIROCO TRIFASICO MOD. EC3-TN-1,5	UN	1,00	R\$ 5.344,67	R\$ 5.953,96	R\$ 5.953,96		0,29 %
17.2.3	70216	SBC	CAIXA DE VENTILACAO PARA FORRO CAB-250 - 220V - S&P	UN	3,00	R\$ 3.735,46	R\$ 4.161,30	R\$ 12.493,90		0,60 %
17.2.4	70205	SBC	EXAUSTOR AXIAL MULTIVAC MODELO MURO 150A	UN	1,00	R\$ 209,86	R\$ 233,78	R\$ 233,78		0,01 %
18			DADOS E VOZ					R\$ 9.323,76	0,45 %	
18.1	91940	SINAPI	CAIXA RETANGULAR 4" X 2" MÉDIA (1,30 M DO PISO), PVC, INSTALADA EM PAREDE - FORNECIMENTO E INSTALAÇÃO. AF_ 03/2023	UN	28,00	R\$ 23,71	R\$ 28,19	R\$ 789,32		0,04 %
18.2	61462	SBC	CAIXA DE PASSAGEM DE ACO C/ TAMPA APARAFUSADA 302X302X120	UN	4,00	R\$ 232,47	R\$ 276,45	R\$ 1.105,80		0,05 %
18.3	98307	SINAPI	TOMADA DE REDE RJ45 - FORNECIMENTO E INSTALAÇÃO. AF_11/2019	UN	18,00	R\$ 47,21	R\$ 56,14	R\$ 1.010,52		0,05 %
18.4	91837	SINAPI	ELETRODUTO FLEXIVEL CORRUGADO REFORÇADO, PVC, DN 32 MM (1"), PARA CIRCUITOS TERMINAIS, INSTALADO EM FORRO - FORNECIMENTO E INSTALAÇÃO. AF_ 03/2023	M	82,00	R\$ 29,09	R\$ 34,59	R\$ 2.836,38		0,14 %
18.5	91835	SINAPI	ELETRODUTO FLEXIVEL CORRUGADO REFORÇADO, PVC, DN 25 MM (3/4"), PARA CIRCUITOS TERMINAIS, INSTALADO EM FORRO - FORNECIMENTO E INSTALAÇÃO. AF_ 03/2023	M	55,70	R\$ 24,07	R\$ 28,62	R\$ 1.594,13		0,08 %
18.6	91865	SINAPI	ELETRODUTO RÍGIDO ROSCÁVEL, PVC, DN 40 MM (1 1/4"), PARA CIRCUITOS TERMINAIS, INSTALADO EM FORRO - FORNECIMENTO E INSTALAÇÃO. AF_ 03/2023	M	44,80	R\$ 21,65	R\$ 25,74	R\$ 1.153,15		0,06 %
18.7	93009	SINAPI	ELETRODUTO RÍGIDO ROSCÁVEL, PVC, DN 60 MM (2"), PARA REDE ENTERRADA DE DISTRIBUIÇÃO DE ENERGIA ELÉTRICA - FORNECIMENTO E INSTALAÇÃO. AF_ 12/2021	M	16,00	R\$ 29,32	R\$ 34,86	R\$ 557,76		0,03 %
18.8	69.20.340	CPOS/CDHU	TOMADA PARA TV, TIPO PINO JACK, COM PLACA	UN	10,00	R\$ 23,27	R\$ 27,67	R\$ 276,70		0,01 %
19			GASES MEDICINAIS					R\$ 16.230,21	0,78 %	
19.1	103835	SINAPI	TUBO EM COBRE RÍGIDO, DN 15 MM, CLASSE A, SEM ISOLAMENTO, INSTALADO EM RAMAL E SUB-RAMAL DE GÁS MEDICINAL - FORNECIMENTO E INSTALAÇÃO. AF_ 04/2022	M	100,00	R\$ 68,28	R\$ 81,19	R\$ 8.119,00		0,39 %
19.2	103865	SINAPI	TÉ EM COBRE, DN 15 MM, SEM ANEL DE SOLDA, INSTALADO EM RAMAL E SUB-RAMAL DE GÁS MEDICINAL - FORNECIMENTO E INSTALAÇÃO. AF_ 04/2022	UN	10,00	R\$ 28,84	R\$ 34,29	R\$ 342,90		0,02 %
19.3	103838	SINAPI	COTOVELO EM COBRE, DN 15 MM, 90 GRAUS, SEM ANEL DE SOLDA, INSTALADO EM RAMAL E SUB-RAMAL DE GÁS MEDICINAL - FORNECIMENTO E INSTALAÇÃO. AF_ 04/2022	UN	50,00	R\$ 21,39	R\$ 25,43	R\$ 1.271,50		0,06 %
19.4	103847	SINAPI	LUVA EM COBRE, DN 15 MM, SEM ANEL DE SOLDA, INSTALADO EM RAMAL E SUB-RAMAL DE GÁS MEDICINAL - FORNECIMENTO E INSTALAÇÃO. AF_ 04/2022	UN	10,00	R\$ 14,03	R\$ 16,68	R\$ 166,80		0,01 %
19.5	CPU2424	Próprio	POSTO DE CONSUMO DE O2 OU AR VÁCUO OU N2O	UN	8,00	R\$ 189,04	R\$ 224,80	R\$ 1.798,40		0,09 %
19.6	8733	ORSE	Central manifold para cilindros 2 x 2 para oxigênio, ar comprimido e óxido nítrico com serpentina e sem válvula de alta pressão	un	1,00	R\$ 1.309,51	R\$ 1.458,79	R\$ 1.458,79		0,07 %
19.7	8732	ORSE	Central manifold para cilindros 1 x 1 para oxigênio, ar comprimido e óxido nítrico com serpentina e sem válvula de alta pressão	un	1,00	R\$ 867,01	R\$ 965,84	R\$ 965,84		0,05 %
19.8	97330	SINAPI	TUBO EM COBRE FLEXÍVEL, DN 5/8", COM ISOLAMENTO, INSTALADO EM RAMAL DE ALIMENTAÇÃO DE AR CONDICIONADO COM CONDENSADORA INDIVIDUAL - FORNECIMENTO E INSTALAÇÃO. AF_12/2015	M	6,00	R\$ 69,77	R\$ 82,97	R\$ 497,82		0,02 %
19.9	12313	ORSE	Corrente galvanizada	m	4,00	R\$ 24,65	R\$ 29,31	R\$ 117,24		0,01 %
19.10	100862	SINAPI	SUPORTE MÃO FRANCESA EM ACO, ABAS IGUAIS 40 CM, CAPACIDADE MINIMA 70 KG, BRANCO - FORNECIMENTO E INSTALAÇÃO. AF_01/2020	UN	8,00	R\$ 46,67	R\$ 55,49	R\$ 443,92		0,02 %
19.11	91179	SINAPI	FIXAÇÃO DE TUBOS HORIZONTAIS DE PVC AGUAPVC ESGOTO/PVC PLUVIAL/CPVC/PPR/COBRE OU AÇO, DIÂMETROS MENORES OU IGUAIS A 40 MM, COM ABRAÇADEIRA METÁLICA RÍGIDA TIPO D, COM PARAFUSO DE FIXAÇÃO 1 1/4", FIXADA DIRETAMENTE NA LAJE OU PAREDE. AF_ 09/2023	M	40,00	R\$ 22,04	R\$ 26,20	R\$ 1.048,00		0,05 %
20			URBANIZAÇÃO					R\$ 6.186,06	0,30 %	

Secretaria de Atenção Especializada à Saúde

OBRA DE CONSTRUÇÃO DE UNIDADE BÁSICA DE SAÚDE - PORTE 1, RUA PROFESSORA EVANGELINA GUEDES S/Nº - PARQUE CIDADE LUZ (PARQUE ALDEIA), CAMPOS DOS GOYTACAZES/RJ

BDI Geral:

18,92%

Encargo Social Mensalis Data:

70,77%

15/01/2025

Bancos:

SINAPI (11/2024) - CPOS/CDHU (01/2025) - SBC (01/2025) - ORSE (10/2024) - IOPES (08/2024) - EMOP (11/2024) - SEINFRA (028)

BDI Equipamentos:

11,40%

Encargo Social Horista:

114,35%

Revisão:

00

Item	Código	Banco	Descrição	Und	Quant.	Valor Unit	Valor Unit com BDI	Total	Peso (%)
							Total	Total	
20.1			PAVIMENTAÇÃO E ACESSIBILIDADE					R\$ 2.924,85	0,14 %
20.1.1	104658	SINAPI	PISO PODOTÁTIL DE ALERTA OU DIRECIONAL, DE CONCRETO, ASSENTADO SOBRE ARGAMASSA. AF_03/2024	m²	14,59	R\$ 168,58	R\$ 200,47	R\$ 2.924,85	0,14 %
20.2			PAISAGISMO					R\$ 1.983,61	0,10 %
20.2.1	103946	SINAPI	PLANTIO DE GRAMA ESMERALDA OU SÃO CARLOS OU CURITIBANA, EM PLACAS. AF_05/2022	m²	72,66	R\$ 22,96	R\$ 27,30	R\$ 1.983,61	0,10 %
20.3			SINALIZAÇÃO					R\$ 1.277,60	0,06 %
20.3.1	12043	ORSE	Letra em aço inox escovado/polido 20 x 20cm - instalado	un	10,00	R\$ 107,44	R\$ 127,76	R\$ 1.277,60	0,06 %
21			SERVIÇOS COMPLEMENTARES					R\$ 5.378,96	0,26 %
21.1	2451	ORSE	Limpeza/remoção de tintas em pisos e revestimentos	m²	389,78	R\$ 11,61	R\$ 13,80	R\$ 5.378,96	0,26 %
							TOTAL GERAL:	R\$ 2.071.257,61	

Secretaria de Atenção Especializada à Saúde	BDI Geral:	Encargo Social Mensalista:	Data:
OBRA DE CONSTRUÇÃO DE UNIDADE BÁSICA DE SAÚDE - PORTE 1, RUA PROFESSORA EVA	18,92%	70,77%	15/01/2025
Bancos:	BDI Equipamentos:	Encargo Social Horista:	Revisão:
SINAPI (11/2024) - CPOS/CDHU (01/2025) - SBC (01/2025) - ORSE (10/2024) - IOPEs (08/2024) - EMOP (11/2024) - SEINFRA (028)	11,40%	114,35%	00

Fórmula (Bonificações e Despesas Indiretas):

$$BDI = \left[\frac{(1 + (AC + S + R + G))(1 + DF)(1 + L)}{(1 - I)} - 1 \right] \times 100$$

ITEM	DESCRIÇÃO	CÓD	GERAL VALORES PROPOSTOS (%)	EQUIPAMENTOS VALORES PROPOSTOS (%)
1	Administração Central	AC	3,00%	1,50%
2	Riscos	R	1,27%	0,85%
3	Seguros e Garantias	SG	0,80%	0,48%
4	Despesas Financeiras	DF	0,59%	0,85%
5	Lucro	L	6,16%	3,50%
6	Impostos	I	5,65%	3,65%
6.1	PIS		0,65%	0,65%
6.2	COFINS		3,00%	3,00%
6.3	ISSQN		2,00%	0,00%
6.4	CPRB		0,00%	0,00%
BDI			18,92%	11,40%

FONTE:

1. Tribunal de Contas da União - TC 036.076/2011-2 - Acórdão N° 2622/2013

NOTAS:

1. Deverão ser obedecidas as legislações trabalhistas e tributária vigentes, inclusive acordos de classes, sob pena de desclassificação da Proposta de Preços;

2. É de responsabilidade da proponente a adequação de todas as fórmulas utilizadas na planilha orçamentária.

COMPOSIÇÕES ANALÍTICAS DE PREÇOS UNITÁRIOS

Secretaria de Atenção Especializada à Saúde

OBRA DE CONSTRUÇÃO DE UNIDADE BÁSICA DE SAÚDE - PORTE 1, RUA PROFESSORA EVANGELINA GUEDES S/Nº - PARQUE CIDADE LUZ (PARQUE ALDEIA), CAMPOS DOS GOYTACAZES/RJ

BDI Geral:

18,92%

Encargo Social Mensalista:

70,77%

Data:

15/01/2025

Bancos:

SINAPI (11/2024) - CPOS/CDHU (01/2025) - SBC (01/2025) - ORSE (10/2024) - IOPES (08/2024) - EMOP (11/2024) - SEINFRA (028)

BDI Equipamentos:

11,40%

Encargo Social Horista:

114,35%

Revisão:

00

Item	Código	Banco	Descrição		Und	Und	Quant.			Total
1.4.1	Código	Banco	Descrição	Tipo		Und	Quant.	Porcent.	Valor Unit	Total
Composição	CPU1926	Próprio	LOCACAO DE ANDAIME METALICO TIPO FACHADEIRO, PECAS COM APROXIMADAMENTE 1,20 M DE LARGURA E 2,0 M DE ALTURA, INCLUINDO DIAGONAIS EM X, BARRAS DE LIGACAO, SAPATAS E DEMAIS ITENS NECESSARIOS A MONTAGEM, INCLUSIVE MONTAGEM E DESMONTAGEM	ASTU - ASSENTAMENTO DE TUBOS E PECAS		M2XMES	1,0000000		34,54	34,54
Composição Auxiliar	97063	SINAPI	MONTAGEM E DESMONTAGEM DE ANDAIME MODULAR FACHADEIRO, COM PISO METÁLICO, PARA EDIFÍCIOS COM MÚLTIPLOS PAVIMENTOS (EXCLUSIVE ANDAIME E	SEDI - SERVIÇOS DIVERSOS		m²	0,4160000	0,0000000	28,96	12,04
Insumo	20193	SINAPI	LOCACAO DE ANDAIME METALICO TIPO FACHADEIRO, PECAS COM APROXIMADAMENTE 1,20 M DE LARGURA E 2,0 M DE ALTURA, INCLUINDO DIAGONAIS EM X, BARRAS DE LIGACAO, SAPATAS E DEMAIS ITENS NECESSARIOS A MONTAGEM (NAO INCLUI INSTALACAO)	Equipamento		M2XMES	1,0000000	0,0000000	22,50	22,50
					MO sem LS =>	9,50	LS =>	0,00	MO com LS =>	9,50
					Valor do BDI =>	6,53		Valor com BDI =>		41,07
3.1.6	Código	Banco	Descrição	Tipo		Und	Quant.	Porcent.	Valor Unit	Total
Composição	CPU2284	Próprio	CONCRETAGEM DE PILARES, FCK = 30 MPA, COM USO DE BOMBA - LANÇAMENTO, ADENSAMENTO E ACABAMENTO.	FUES - FUNDAÇÕES E ESTRUTURAS		m³	1,0000000		627,14	627,14
Composição Auxiliar	90587	SINAPI	VIBRADOR DE IMERSÃO, DIÂMETRO DE PONTEIRA 45MM, MOTOR ELÉTRICO TRIFÁSICO POTÊNCIA DE 2 CV - CHI DIURNO. AF_06/2015	CHOR - CUSTOS HORÁRIOS DE MÁQUINAS E		CHI	0,1300000	0,0000000	0,53	0,06
Composição Auxiliar	88316	SINAPI	SERVEnte COM ENCARGOS COMPLEMENTARES	SEDI - SERVIÇOS DIVERSOS		H	1,3450000	0,0000000	29,67	39,90
Composição Auxiliar	88309	SINAPI	PEDREIRO COM ENCARGOS COMPLEMENTARES	SEDI - SERVIÇOS DIVERSOS		H	0,2240000	0,0000000	38,40	8,60
Composição Auxiliar	88262	SINAPI	CARPINTEIRO DE FORMAS COM ENCARGOS COMPLEMENTARES	SEDI - SERVIÇOS DIVERSOS		H	0,2240000	0,0000000	38,31	8,58
Composição Auxiliar	90586	SINAPI	VIBRADOR DE IMERSÃO, DIÂMETRO DE PONTEIRA 45MM, MOTOR ELÉTRICO TRIFÁSICO POTÊNCIA DE 2 CV - CHP DIURNO. AF_06/2015	CHOR - CUSTOS HORÁRIOS DE MÁQUINAS E FOLIIPAMENTOS		CHP	0,0940000	0,0000000	1,46	0,13
Insumo	1525	SINAPI	CONCRETO USINADO BOMBEAVEL, CLASSE DE RESISTENCIA C30, BRITA 0 E 1, SLUMP = 100 +/- 20 MM, COM BOMBEAMENTO (DISPONIBILIZACAO DE BOMBA), SEM O LANÇAMENTO (NBR 8953)	Material		m³	1,1030000	0,0000000	516,66	569,87
					MO sem LS =>	41,30	LS =>	0,00	MO com LS =>	41,30
					Valor do BDI =>	118,65		Valor com BDI		745,79
3.2.6 / 3.2.8	Código	Banco	Descrição	Tipo		Und	Quant.	Porcent.	Valor Unit	Total
Composição	CPU2283	Próprio	CONCRETAGEM DE VIGAS E LAJES, FCK=30 MPA, PARA LAJES MACIÇAS OU NERVURADAS COM USO DE BOMBA - LANÇAMENTO, ADENSAMENTO E ACABAMENTO.	FUES - FUNDAÇÕES E ESTRUTURAS		m³	1,0000000		628,29	628,29
Composição Auxiliar	90587	SINAPI	VIBRADOR DE IMERSÃO, DIÂMETRO DE PONTEIRA 45MM, MOTOR ELÉTRICO TRIFÁSICO POTÊNCIA DE 2 CV - CHI DIURNO. AF_06/2015	CHOR - CUSTOS HORÁRIOS DE MÁQUINAS E EQUIPAMENTOS		CHI	0,1310000	0,0000000	0,53	0,06
Composição Auxiliar	88316	SINAPI	SERVEnte COM ENCARGOS COMPLEMENTARES	SEDI - SERVIÇOS DIVERSOS		H	0,8260000	0,0000000	29,67	24,50
Composição Auxiliar	90586	SINAPI	VIBRADOR DE IMERSÃO, DIÂMETRO DE PONTEIRA 45MM, MOTOR ELÉTRICO TRIFÁSICO POTÊNCIA DE 2 CV - CHP DIURNO. AF_06/2015	CHOR - CUSTOS HORÁRIOS DE MÁQUINAS E EQUIPAMENTOS		CHP	0,1200000	0,0000000	1,46	0,17
Composição Auxiliar	88309	SINAPI	PEDREIRO COM ENCARGOS COMPLEMENTARES	SEDI - SERVIÇOS DIVERSOS		H	0,7530000	0,0000000	38,40	28,91
Composição Auxiliar	88262	SINAPI	CARPINTEIRO DE FORMAS COM ENCARGOS COMPLEMENTARES	SEDI - SERVIÇOS DIVERSOS		H	0,1250000	0,0000000	38,31	4,78
Insumo	1525	SINAPI	CONCRETO USINADO BOMBEAVEL, CLASSE DE RESISTENCIA C30, BRITA 0 E 1, SLUMP = 100 +/- 20 MM, COM BOMBEAMENTO (DISPONIBILIZACAO DE BOMBA), SEM O LANÇAMENTO (NBR 8953)	Material		m³	1,1030000	0,0000000	516,66	569,87
					MO sem LS =>	43,15	LS =>	0,00	MO com LS =>	43,15
					Valor do BDI =>	118,87		Valor com BDI		747,16
3.3.8	Código	Banco	Descrição	Tipo		Und	Quant.	Porcent.	Valor Unit	Total
Composição	CPU2101	Próprio	Laje pré-fabricada unidirecional em viga treliçada/lajota em EPS LT 12 (8 + 4), exceto capa de concreto	13.01		m²	1,0000000		94,27	94,27
Insumo	B.01.000.010139	CPOS/CDHU	Pedreiro	Mão de Obra		H	0,4000000	0,0000000	26,09	10,43
Insumo	C.06.000.022011	CPOS/CDHU	Laje pré-fabricada unidirecional em viga treliçada/lajota em EPS LT 12 (8 + 4) - SC = 200kgf/m²	Material		m²	1,0000000	0,0000000	66,70	66,70
Insumo	B.01.000.010146	CPOS/CDHU	Servente	Mão de Obra		H	0,8000000	0,0000000	21,43	17,14
					MO sem LS =>	27,57	LS =>	0,00	MO com LS =>	27,57
					Valor do BDI =>	17,83		Valor com BDI		112,10
3.3.9	Código	Banco	Descrição	Tipo		Und	Quant.	Porcent.	Valor Unit	Total
Composição	CPU2100	Próprio	Laje pré-fabricada unidirecional em viga treliçada/lajota em EPS LT 16 (12 + 4), exceto capa de concreto	13.01		m²	1,0000000		111,84	111,84
Insumo	B.01.000.010139	CPOS/CDHU	Pedreiro	Mão de Obra		H	0,4000000	0,0000000	26,09	10,43
Insumo	C.06.000.022012	CPOS/CDHU	Laje pré-fabricada unidirecional em viga treliçada/lajota em EPS LT 16 (12 + 4) - SC =	Material		m²	1,0000000	0,0000000	84,27	84,27
Insumo	B.01.000.010146	CPOS/CDHU	Servente	Mão de Obra		H	0,8000000	0,0000000	21,43	17,14
					MO sem LS =>	27,57	LS =>	0,00	MO com LS =>	27,57
					Valor do BDI =>	21,16		Valor com BDI		133,00

COMPOSIÇÕES ANALÍTICAS DE PREÇOS UNITÁRIOS

Secretaria de Atenção Especializada à Saúde
OBRA DE CONSTRUÇÃO DE UNIDADE BÁSICA DE SAÚDE - PORTE 1, RUA PROFESSORA EVANGELINA GUEDES S/Nº - PARQUE CIDADE LUZ (PARQUE ALDEIA), CAMPOS DOS GOYTACAZES/RJ

BDI Geral: 18,92%
Encargo Social Mensalista: 70,77%
Data: 15/01/2025

Bancos: SINAPI (11/2024) - CPOS/CDHU (01/2025) - SBC (01/2025) - ORSE (10/2024) - IOPES (08/2024) - EMOP (11/2024) - SEINFRA (028)
BDI Equipamentos: 11,40%
Encargo Social Horista: 114,35%
Revisão: 00

Item	Código	Banco	Descrição	Tipo	Und	Und	Quant.	Porcent.	Valor Unit	Total
3.3.10										
Composição	CPUZ102	Próprio	Laje pré-fabricada unidirecional em viga treliçada/lajota em EPS LT 20 (16 + 4), exceto capa de concreto	T3.01		m²	1,0000000		150,91	150,91
Insumo	B.01.000.010146	CPOS/CDHU	Servente	Mão de Obra		H	0,9000000	0,0000000	21,43	19,28
Insumo	C.06.000.022013	CPOS/CDHU	Laje pré-fabricada unidirecional em viga treliçada/lajota em EPS LT 20 (16 + 4) - SC = 300kgf/m²	Material		m²	1,0000000	0,0000000	119,89	119,89
Insumo	B.01.000.010139	CPOS/CDHU	Pedreiro	Mão de Obra		H	0,4500000	0,0000000	26,09	11,74
					MO sem LS =>	31,02	LS =>	0,00	MO com LS =>	31,02
					Valor do BDI =>	28,55		Valor com BDI		179,46
4.2.2										
Composição	CPUI942	Próprio	PAREDE COM SISTEMA EM CHAPAS DE GESSO RU PARA DRYWALL, USO INTERNO, COM DUAS FACES SIMPLES E ESTRUTURA METÁLICA COM GUIAS SIMPLES PARA PAREDES COM ÁREA	PARE - PAREDES/PAINES		m²	1,0000000		133,68	133,68
Composição Auxiliar	88278	SINAPI	MONTADOR DE ESTRUTURA METÁLICA COM ENCARGOS COMPLEMENTARES	SEDI - SERVIÇOS DIVERSOS		H	0,5950000	0,0000000	41,12	24,46
Composição Auxiliar	88316	SINAPI	SERVENTE COM ENCARGOS COMPLEMENTARES	SEDI - SERVIÇOS DIVERSOS		H	0,1950000	0,0000000	29,67	5,78
Insumo	37586	SINAPI	PINO DE AÇO COM ARRUELA CONICA, DIAMETRO ARRUELA = '23' MM E COMP HASTE = '27' MM (ACAO INDIRETA)	Material		CENTO	0,0296000	0,0000000	88,53	2,62
Insumo	39417	SINAPI	PLACA / CHAPA DE GESSO ACARTONADO, RESISTENTE A UMIDADE (RU), COR VERDE, E = 12,5 MM, 1200 X 2400 MM (L X C)	Material		m²	2,1060000	0,0000000	29,72	62,59
Insumo	39431	SINAPI	FITA DE PAPEL MICROPERFURADO, 50 X 150 MM, PARA TRATAMENTO DE JUNTAS DE CHAPA DE GESSO PARA DRYWALL	Material		M	2,5027000	0,0000000	0,35	0,87
Insumo	39419	SINAPI	PERFIL GUIA, FORMATO U, EM AÇO ZINCADO, PARA ESTRUTURA PAREDE DRYWALL, E = 0,5 MM, 70 X 3000 MM (L X C)	Material		M	0,9117000	0,0000000	6,60	6,01
Insumo	39432	SINAPI	FITA DE PAPEL REFORCADA COM LAMINA DE METAL PARA REFORCO DE CANTOS DE CHAPA DE GESSO PARA DRYWALL	Material		M	0,7925000	0,0000000	3,12	2,47
Insumo	39422	SINAPI	PERFIL MONTANTE, FORMATO C, EM AÇO ZINCADO, PARA ESTRUTURA PAREDE DRYWALL, E = 0,5 MM, 70 X 3000 MM (L X C)	Material		M	2,9139000	0,0000000	7,49	21,82
Insumo	39443	SINAPI	PARAFUSO DRY WALL, EM AÇO ZINCADO, CABECA LENTILHA E PONTA BROCA (LB), LARGURA 4,2 MM, COMPRIMENTO 13 MM	Material		UN	0,5441000	0,0000000	0,30	0,16
Insumo	39434	SINAPI	MASSA DE REJUNTE EM PO PARA DRYWALL, A BASE DE GESSO, SECAGEM RAPIDA, PARA TRATAMENTO DE JUNTAS DE CHAPA DE GESSO (NECESSITA ADICAO DE AGUA)	Material		KG	1,0978000	0,0000000	3,90	4,28
Insumo	39435	SINAPI	PARAFUSO DRY WALL, EM AÇO FOSFATIZADO, CABECA TROMBETA E PONTA AGULHA (TA), COMPRIMENTO 25 MM	Material		UN	20,1868000	0,0000000	0,13	2,62
					MO sem LS =>	23,94	LS =>	0,00	MO com LS =>	23,94
					Valor do BDI =>	25,29		Valor com BDI		158,97
4.2.3										
Composição	CPUZ285	Próprio	PAREDE COM SISTEMA EM CHAPAS DE GESSO ST PARA DRYWALL, COM ISOLAMENTO ACUSTICO, USO INTERNO, COM DUAS FACES SIMPLES E ESTRUTURA METÁLICA COM GUIAS SIMPLES PARA PAREDES COM ÁREA LIQUIDA MAIOR OU IGUAL A 6 M2, COM VÃOS	PARE - PAREDES/PAINES		m²	1,0000000		185,20	185,20
Composição Auxiliar	1979	ORSE	Isolamento acústico c/ painel em lâ de vidro e = 50mm (isover-santa maria ref psi - 30/50mm ou similar)	Isolamento Acústico		m²	1,0200000	0,0000000	65,39	66,69
Composição Auxiliar	88278	SINAPI	MONTADOR DE ESTRUTURA METÁLICA COM ENCARGOS COMPLEMENTARES	SEDI - SERVIÇOS DIVERSOS		H	0,5950000	0,0000000	41,12	24,46
Composição Auxiliar	88316	SINAPI	SERVENTE COM ENCARGOS COMPLEMENTARES	SEDI - SERVIÇOS DIVERSOS		H	0,1950000	0,0000000	29,67	5,78
Insumo	37586	SINAPI	PINO DE AÇO COM ARRUELA CONICA, DIAMETRO ARRUELA = '23' MM E COMP HASTE = '27' MM (ACAO INDIRETA)	Material		CENTO	0,0296000	0,0000000	88,53	2,62
Insumo	39419	SINAPI	PERFIL GUIA, FORMATO U, EM AÇO ZINCADO, PARA ESTRUTURA PAREDE DRYWALL, E = 0,5 MM, 70 X 3000 MM (L X C)	Material		M	0,9117000	0,0000000	6,60	6,01
Insumo	39413	SINAPI	PLACA / CHAPA DE GESSO ACARTONADO, STANDARD (ST), COR BRANCA, E = 12,5 MM, 1200 X 2400 MM (L X C)	Material		m²	2,1060000	0,0000000	22,52	47,42
Insumo	39443	SINAPI	PARAFUSO DRY WALL, EM AÇO ZINCADO, CABECA LENTILHA E PONTA BROCA (LB), LARGURA 4,2 MM, COMPRIMENTO 13 MM	Material		UN	0,5441000	0,0000000	0,30	0,16
Insumo	39434	SINAPI	MASSA DE REJUNTE EM PO PARA DRYWALL, A BASE DE GESSO, SECAGEM RAPIDA, PARA TRATAMENTO DE JUNTAS DE CHAPA DE GESSO (NECESSITA ADICAO DE AGUA)	Material		KG	1,0978000	0,0000000	3,90	4,28
Insumo	39422	SINAPI	PERFIL MONTANTE, FORMATO C, EM AÇO ZINCADO, PARA ESTRUTURA PAREDE DRYWALL, E = 0,5 MM, 70 X 3000 MM (L X C)	Material		M	2,9139000	0,0000000	7,49	21,82
Insumo	39435	SINAPI	PARAFUSO DRY WALL, EM AÇO FOSFATIZADO, CABECA TROMBETA E PONTA AGULHA (TA), COMPRIMENTO 25 MM	Material		UN	20,1868000	0,0000000	0,13	2,62
Insumo	39432	SINAPI	FITA DE PAPEL REFORCADA COM LAMINA DE METAL PARA REFORCO DE CANTOS DE CHAPA DE GESSO PARA DRYWALL	Material		M	0,7925000	0,0000000	3,12	2,47
Insumo	39431	SINAPI	FITA DE PAPEL MICROPERFURADO, 50 X 150 MM, PARA TRATAMENTO DE JUNTAS DE CHAPA DE GESSO PARA DRYWALL	Material		M	2,5027000	0,0000000	0,35	0,87
					MO sem LS =>	23,94	LS =>	0,00	MO com LS =>	23,94
					Valor do BDI =>	35,03		Valor com BDI		220,23

COMPOSIÇÕES ANALÍTICAS DE PREÇOS UNITÁRIOS

Secretaria de Atenção Especializada à Saúde

OBRA DE CONSTRUÇÃO DE UNIDADE BÁSICA DE SAÚDE - PORTE 1, RUA PROFESSORA EVANGELINA GUEDES S/Nº - PARQUE CIDADE LUZ (PARQUE ALDEIA), CAMPOS DOS GOYTACAZES/RJ

BDI Geral:

18,92%

Encargo Social Mensalista:

70,77%

Data:

15/01/2025

Bancos:

SINAPI (11/2024) - CPOS/CDHU (01/2025) - SBC (01/2025) - ORSE (10/2024) - IOPES (08/2024) - EMOP (11/2024) - SEINFRA (028)

BDI Equipamentos:

11,40%

Encargo Social Horista:

114,35%

Revisão:

00

Item	Código	Banco	Descrição		Und	Und	Quant.			Total
4.2.4										
Composição		CPUZ286	Próprio	PARDEDE COM SISTEMA EM CHAPAS DE GESSO RJ PARA DRYWALL COM ISOLAMENTO ACUSTICO, USO INTERNO, COM DUAS FACES SIMPLES E ESTRUTURA METÁLICA COM GUIAS SIMPLES PARA PAREDES COM ÁREA LÍQUIDA MAIOR OU IGUAL A 6 M2, COM VÃOS.	TIPO - PAREDE/PAINEL	m²	1,0000000	Porcent.	Valor Unit	Total
									200,37	200,37
Composição Auxiliar	1979	ORSE	Isolamento acústico c/ painel em la de vidro e = 50mm (isover-santa marina ref psi - 30/50mm ou similar)	Isolamento Acústico	m²	1,0200000	0,0000000		65,39	66,69
Composição Auxiliar	88278	SINAPI	MONTADOR DE ESTRUTURA METÁLICA COM ENCARGOS COMPLEMENTARES	SEDI - SERVIÇOS DIVERSOS	H	0,5950000	0,0000000		41,12	24,46
Composição Auxiliar	88316	SINAPI	SERVENTE COM ENCARGOS COMPLEMENTARES	SEDI - SERVIÇOS DIVERSOS	H	0,1950000	0,0000000		29,67	5,78
Insumo	39443	SINAPI	PARAFUSO DRY WALL, EM ACO ZINCADO, CABECA LENTILHA E PONTA BROCA (LB), LARGURA 4,2 MM, COMPRIMENTO 13 MM	Material	UN	0,5441000	0,0000000		0,30	0,16
Insumo	39422	SINAPI	PERFIL MONTANTE, FORMATO C, EM ACO ZINCADO, PARA ESTRUTURA PAREDE DRYWALL, E = 0,5 MM, 70 X 3000 MM (L X C)	Material	M	2,9139000	0,0000000		7,49	21,82
Insumo	39434	SINAPI	MASSA DE REJUNTE EM PO PARA DRYWALL, A BASE DE GESSO, SECAGEM RAPIDA, PARA TRATAMENTO DE JUNTAS DE CHAPA DE GESSO (NECESSITA ADICAO DE AGUA)	Material	KG	1,0978000	0,0000000		3,90	4,28
Insumo	39431	SINAPI	FITA DE PAPEL MICROPERFURADO, 50 X 150 MM, PARA TRATAMENTO DE JUNTAS DE CHAPA DE GESSO PARA DRYWALL	Material	M	2,5027000	0,0000000		0,35	0,87
Insumo	37586	SINAPI	PINO DE ACO COM ARRUELA CONICA, DIAMETRO ARRUELA = "23" MM E COMP HASTE = "27" MM (ACAO INDIRETA)	Material	CENTO	0,0296000	0,0000000		88,53	2,62
Insumo	39432	SINAPI	FITA DE PAPEL REFORCADA COM LAMINA DE METAL PARA REFORCO DE CANTOS DE CHAPA DE GESSO PARA DRYWALL	Material	M	0,7925000	0,0000000		3,12	2,47
Insumo	39435	SINAPI	PARAFUSO DRY WALL, EM ACO FOSFATIZADO, CABECA TROMBETA E PONTA AGULHA (TA), COMPRIMENTO 25 MM	Material	UN	20,1868000	0,0000000		0,13	2,62
Insumo	39419	SINAPI	PERFIL GUIA, FORMATO U, EM ACO ZINCADO, PARA ESTRUTURA PAREDE DRYWALL, E = 0,5 MM, 70 X 3000 MM (L X C)	Material	M	0,9117000	0,0000000		6,60	6,01
Insumo	39417	SINAPI	PLACA / CHAPA DE GESSO ACARTONADO, RESISTENTE A UMIDADE (RU), COR VERDE, E = 12,5 MM, 1200 X 2400 MM (L X C)	Material	m²	2,1060000	0,0000000		29,72	62,59
					MO sem LS =>	23,94	LS =>	0,00	MO com LS =>	23,94
					Valor do BDI =>	37,91		Valor com BDI		238,28
7.1.1.5										
Composição		CPUZ425	Próprio	PORTA DE MADEIRA COM VIDRO, 2 FOLHAS, ABERTURA DE GIRO COM ACABAMENTO EM PINTURA BRANCA	ESQV - ESQUADRIAS/FERRAGENS/VIDROS	UN	1,0000000	Porcent.	Valor Unit	Total
									2.336,34	2.336,34
Composição Auxiliar	110271	SBC	PORTA COMPLETA MADEIRA 2 FL. 1,40x2,10m PARA VIDRO	ESQUADRIAS DE MADEIRA	UN	0,8570000	0,0000000		2.726,19	2.336,34
					MO sem LS =>	178,07	LS =>	0,00	MO com LS =>	178,07
					Valor do BDI =>	442,03		Valor com BDI		2.778,37
14.3.13										
Composição		CPUZ105	Próprio	RALO SECO PVC QUADRADO 15x15 COM GRELHA	53	UN	1,0000000	Porcent.	Valor Unit	Total
									133,30	133,30
Composição Auxiliar	88267	SINAPI	ENCANADOR OU BOMBEIRO HIDRÁULICO COM ENCARGOS COMPLEMENTARES	SEDI - SERVIÇOS DIVERSOS	H	0,8640000	0,0000000		36,38	31,43
Composição Auxiliar	88248	SINAPI	AUXILIAR DE ENCANADOR OU BOMBEIRO HIDRÁULICO COM ENCARGOS COMPLEMENTARES	SEDI - SERVIÇOS DIVERSOS	H	0,8640000	0,0000000		30,12	26,02
Insumo	21059	SINAPI	RALO FOFO COM REQUADRO, QUADRADO 150 X 150 MM	Material	UN	1,0000000	0,0000000		57,82	57,82
Insumo	11731	SINAPI	GRELHA FIXA, EM PVC BRANCA, QUADRADA, 150 X 150 MM, PARA RALOS E CAIXAS	Material	UN	1,0000000	0,0000000		13,88	13,88
Insumo	3389	SBC	ADESIVO PARA PVC bisnaga de 75 gramas	Material	UN	0,1000000	0,0000000		9,99	0,99
Insumo	386	SBC	SOLUCAO LIMPADORA PARA PVC EMBALAGEM 200cc	Material	UN	0,2000000	0,0000000		15,82	3,16
					MO sem LS =>	43,26	LS =>	0,00	MO com LS =>	43,26
					Valor do BDI =>	25,22		Valor com BDI		158,52
15.1.37										
Composição		CPUZ194	Próprio	PRESSURIZADOR DE ÁGUA MAX PRESS 270 VF MONOFASICO 220V	ASTJ - ASSENTAMENTO DE TUBOS E BOCAS	UN	1,0000000	Porcent.	Valor Unit	Total
									14.344,05	14.344,05
Composição Auxiliar	88267	SINAPI	ENCANADOR OU BOMBEIRO HIDRÁULICO COM ENCARGOS COMPLEMENTARES	SEDI - SERVIÇOS DIVERSOS	H	3,5060000	0,0000000		36,38	127,54
Composição Auxiliar	88248	SINAPI	AUXILIAR DE ENCANADOR OU BOMBEIRO HIDRÁULICO COM ENCARGOS COMPLEMENTARES	SEDI - SERVIÇOS DIVERSOS	H	5,2600000	0,0000000		30,12	158,43
Insumo	6701060	Próprio	PRESSURIZADOR DE ÁGUA MAX PRESS 270 VF MONOFASICO 220V	Material	UN	1,0000000	0,0000000		14.058,08	14.058,08
					MO sem LS =>	214,00	LS =>	0,00	MO com LS =>	214,00
					Valor do BDI =>	2.713,89		Valor com BDI		17.057,94

COMPOSIÇÕES ANALÍTICAS DE PREÇOS UNITÁRIOS

Secretaria de Atenção Especializada à Saúde

OBRA DE CONSTRUÇÃO DE UNIDADE BÁSICA DE SAÚDE - PORTE 1, RUA PROFESSORA EVANGELINA GUEDES S/Nº - PARQUE CIDADE LUZ (PARQUE ALDEIA), CAMPOS DOS GOYTACAZES/RJ

BDI Geral:
18,92%

Encargo Social Mensalista:
70,77%

Data:
15/01/2025

Bancos:
SINAPI (11/2024) - CPOS/CDHU (01/2025) - SBC (01/2025) - ORSE (10/2024) - IOPES (08/2024) - EMOP (11/2024) - SEINFRA (028)

BDI Equipamentos:
11,40%

Encargo Social Horista:
114,35%

Revisão:
00

Item	Código	Banco	Descrição		Und	Und	Quant.			Total
15.3.14										
Composição	CPU2094	Próprio	CURVA PVC PARA REDE COLETOR ESGOTO, 45 GR, 200 MM, COM JUNTA ELÁSTICA.	ASTU - ASSENTAMENTO DE		UN	1,0000000	Percent.	Valor Unit	Total
Composição Auxiliar	88267	SINAPI	ENCANADOR OU BOMBEIRO HIDRÁULICO COM ENCARGOS COMPLEMENTARES	SEDI - SERVIÇOS DIVERSOS		H	0,7000000	0,0000000	36,38	25,46
Composição Auxiliar	88248	SINAPI	AUXILIAR DE ENCANADOR OU BOMBEIRO HIDRÁULICO COM ENCARGOS COMPLEMENTARES	SEDI - SERVIÇOS DIVERSOS		H	0,7000000	0,0000000	30,12	21,08
Insumo	6457	ORSE	Curva 45º Vinilfort para coletor Esgotos, Junta Elástica Integrada, DN 200mm	Material		un	1,0000000	0,0000000	312,12	312,12
Insumo	20078	SINAPI	PASTA LUBRIFICANTE PARA TUBOS E CONEXOES COM JUNTA ELÁSTICA, EMBALAGEM DE "400" GR (USO EM PVC, ACO,	Material		UN	0,0875000	0,0000000	29,05	2,54
Insumo	306	SINAPI	ANEL BORRACHA, PARA TUBO PVC, REDE COLETOR ESGOTO, DN 200 MM (NBR 7362)	Material		UN	2,0000000	0,0000000	15,80	31,60
					MO sem LS =>	35,04	LS =>	0,00	MO com LS =>	35,04
					Valor do BDI =>	74,31		Valor com BDI		467,11
19.5										
Composição	CPU2424	Próprio	POSTO DE CONSUMO DE O2 OU AR VÁCUO OU N2O	Edificação		UN	1,0000000		189,04	189,04
Composição Auxiliar	88264	SINAPI	ELETRICISTA COM ENCARGOS COMPLEMENTARES	SEDI - SERVIÇOS DIVERSOS		H	0,2500000	0,0000000	37,41	9,35
Insumo	16202	SBC	TARUGO ACO INOX 5/8" (50cm)	Material		UN	1,0000000	0,0000000	85,00	85,00
Insumo	85001	SIURB	POSTO DE CONSUMO DE O2 OU AR OU VÁCUO OU N2O SOMENTE O APARELHO, SEM INSTALAÇÃO	Material		Un	1,0000000	0,0000000	94,69	94,69
					MO sem LS =>	7,13	LS =>	0,00	MO com LS =>	7,13
					Valor do BDI =>	35,76		Valor com BDI		224,80

COMPOSIÇÃO ANALÍTICA DAS TAXAS DE ENCARGOS SOCIAIS

Secretaria de Atenção Especializada à Saúde OBRA DE CONSTRUÇÃO DE UNIDADE BÁSICA DE SAÚDE - PORTE 1, RUA PROFESSORA EVANGELINA GUEDES S/Nº - PARQUE CIDAD	BDI Geral: 18,92%	Encargo Social Mensalista: 70,77%	Data: 15/01/2025
Bancos: SINAPI (11/2024) - CPOS/CDHU (01/2025) - SBC (01/2025) - ORSE (10/2024) - IOPES (08/2024) - EMOP (11/2024) - SEINFRA (028)	BDI Equipamentos: 11,40%	Encargo Social Horista: 114,35%	Revisão: 00

ENCARGOS SOCIAIS SOBRE A MÃO DE OBRA			
CÓDIGO	DESCRIÇÃO	COM DESONERAÇÃO	
		HORISTA (%)	MENSALISTA (%)
GRUPO A			
A1	INSS	20,00%	20,00%
A2	SESI	1,50%	1,50%
A3	SENAI	1,00%	1,00%
A4	INCRA	0,20%	0,20%
A5	SEBRAE	0,60%	0,60%
A6	Salário Educação	2,50%	2,50%
A7	Seguro Contra Acidentes de Trabalho	3,00%	3,00%
A8	FGTS	8,00%	8,00%
A9	SECONCI	1,00%	1,00%
A	Total	37,80%	37,80%
GRUPO B			
B1	Repouso Semanal Remunerado	17,99%	Não incide
B2	Feriados	4,87%	Não incide
B3	Auxílio-Enfermidade	0,84%	0,64%
B4	13º Salário	10,95%	8,33%
B5	Licença Paternidade	0,06%	0,04%
B6	Faltas Justificadas	0,73%	0,56%
B7	Dias de Chuva	1,27%	Não incide
B8	Auxílio Acidente de Trabalho	0,10%	0,08%
B9	Férias Gozadas	9,88%	7,52%
B10	Salário Maternidade	0,04%	0,03%
B	Total	46,73%	17,20%
GRUPO C			
C1	Aviso Prévio Indenizado	4,39%	3,34%
C2	Aviso Prévio Trabalhado	0,10%	0,08%
C3	Férias Indenizadas	4,08%	3,11%
C4	Depósito Recisão sem justa causa	2,83%	2,16%
C5	Indenização Adicional	0,37%	0,28%
C	Total	11,77%	8,97%
GRUPO D			
D1	Reincidência de Grupo A sobre Grupo B	17,66%	6,50%
D2	Reincidência de Grupo A sobre Aviso Prévio Trabalhado e Reincidência do FGTS sobre Aviso Prévio Indenizado	0,39%	0,30%
D	Total	18,05%	6,80%
TOTAL (A+B+C+D)		114,35%	70,77%

FONTE:

- SINAPI - Encargos Sociais a partir de dezembro de 2023.

NOTAS:

- Deverão ser obedecidas as legislações trabalhistas e tributária vigentes, inclusive acordos de classes, sob pena de desclassificação da Proposta de Preços;
- É de responsabilidade da proponente a adequação de todas as fórmulas utilizadas na planilha orçamentária.

Secretaria de Atenção Especializada à Saúde

OBRA DE CONSTRUÇÃO DE UNIDADE BÁSICA DE SAÚDE - PORTE 1, RUA PROFESSORA EVANGELINA GUEDES S/Nº - PARQUE CIDADE LUZ (PARQUE ALDEIA), CAMPOS DOS GOYTACAZES/RJ

BDI Geral:
18,92%

Encargo Social Mensalista:
70,77%

Data:
15/01/2025

Bancos:

SINAPI (11/2024) - CPOS/CDHU (01/2025) - SBC (01/2025) - ORSE (10/2024) - IOPES (08/2024) - EMOP (11/2024) - SEINFRA (028)

BDI Equipamentos:
11,40%

Encargo Social Horista:
114,35%

Revisão:
00

ITEM	COMPOSIÇÃO	COMPOSIÇÃO DE REFERÊNCIA	JUSTIFICATIVA
1	02.02.150	CPOS/CDHU 02.02.150	Utilizada composição CPOS visto que o SINAPI não possui composição adequada referente a esse serviço. Os preços praticados para esse serviço no estado de São Paulo são referenciais e exequíveis para o orçamento em Rio de Janeiro.
2	11703	ORSE 11703	Utilizada composição do ORSE visto que o SINAPI não possui composição adequada referente a esse serviço. Os preços praticados para esse serviço no estado de Sergipe são referenciais e exequíveis para o orçamento em Rio de Janeiro. Os insumos da composição ORSE que são SINAPI estão atualizados para o estado de Rio de Janeiro, portanto, somente insumos do ORSE que mantem preço na região de Sergipe.
3	4656	ORSE 4656	Utilizada composição do ORSE visto que o SINAPI não possui composição adequada referente a esse serviço. Os preços praticados para esse serviço no estado de Sergipe são referenciais e exequíveis para o orçamento em Rio de Janeiro. Os insumos da composição ORSE que são SINAPI estão atualizados para o estado de Rio de Janeiro, portanto, somente insumos do ORSE que mantem preço na região de Sergipe.
4	012208	SBC 012208	Utilizada composição do SBC para Rio de Janeiro visto que o SINAPI não possui composição adequada para contemplar tal serviço.
5	052032	SBC 052032	Utilizada composição do SBC para Rio de Janeiro visto que o SINAPI não possui composição adequada para contemplar tal serviço.
6	05.07.040	CPOS/CDHU 05.07.040	Utilizada composição CPOS visto que o SINAPI não possui composição adequada referente a esse serviço. Os preços praticados para esse serviço no estado de São Paulo são referenciais e exequíveis para o orçamento em Rio de Janeiro.
7	012689	SBC 012689	Utilizada composição do SBC para Rio de Janeiro visto que o SINAPI não possui composição adequada para contemplar tal serviço.
8	CPU1926	SINAPI 97063 + INSUMO SINAPI 20193	Junção do insumo de locação de andaime m2xmês com a montagem e desmontagem do andaime em m2, sendo coeficiente de 0,416 que corresponde à 1m2 em proporção à área do andaime informado no insumo.
9	CPU2288	SINAPI 96557	Utilizada composição de referência SINAPI e substituído o insumo 1525 por 34493 para adequação da resistencia necessaria.
10	000128	SBC 000128	Utilizada composição do SBC para Rio de Janeiro visto que o SINAPI não possui composição adequada para contemplar tal serviço.
11	CPU2284	SINAPI 103672	Utilizada composição de referência SINAPI e alterado o insumo 1527 para 1525 conforme especificação do projeto.
12	CPU2283	SINAPI 103675	Utilizada composição de referência SINAPI e alterado o insumo 1527 para 1525 conforme especificação do projeto.
13	CPU2101	CPOS 13.01.310	Utilizada composição CPOS visto que o SINAPI não possui composição adequada referente a esse serviço. Os preços praticados para esse serviço no estado de São Paulo são referenciais e exequíveis para o orçamento em Rio de Janeiro. Excluídos os insumos referentes à capa de concreto visto que esses quantitativos estão presentes no concreto, forma e aço de lajes da planilha orçamentária.
14	CPU2100	CPOS 13.01.320	Utilizada composição CPOS visto que o SINAPI não possui composição adequada referente a esse serviço. Os preços praticados para esse serviço no estado de São Paulo são referenciais e exequíveis para o orçamento em Rio de Janeiro. Excluídos os insumos referentes à capa de concreto visto que esses quantitativos estão presentes no concreto, forma e aço de lajes da planilha orçamentária.
15	CPU2102	CPOS 13.01.330	Utilizada composição CPOS visto que o SINAPI não possui composição adequada referente a esse serviço. Os preços praticados para esse serviço no estado de São Paulo são referenciais e exequíveis para o orçamento em Rio de Janeiro. Excluídos os insumos referentes à capa de concreto visto que esses quantitativos estão presentes no concreto, forma e aço de lajes da planilha orçamentária.
16	10783	ORSE 10783	Utilizada composição do ORSE visto que o SINAPI não possui composição adequada referente a esse serviço. Os preços praticados para esse serviço no estado de Sergipe são referenciais e exequíveis para o orçamento em Rio de Janeiro. Os insumos da composição ORSE que são SINAPI estão atualizados para o estado de Rio de Janeiro, portanto, somente insumos do ORSE que mantem preço na região de Sergipe.
17	CPU1942	SINAPI 96359	Substituição do insumo de chapa de gesso ST 00039413 SINAPI pelo insumo de chapa resistente à umidade 00039417 SINAPI
18	CPU2285	SINAPI 96359	Utilizada composição de referência SINAPI e acrescentado a composição ORSE 1979 referente ao isolamento acustico.
19	CPU2286	SINAPI 96359	Substituição do insumo de chapa de gesso ST 00039413 SINAPI pelo insumo de chapa resistente à umidade 00039417 SINAPI e acrescentado a composição ORSE 1979 referente ao isolamento acustico.
20	100113	SBC 100113	Utilizada composição do SBC para Rio de Janeiro visto que o SINAPI não possui composição adequada para contemplar tal serviço.
21	110015	SBC 110015	Utilizada composição do SBC para Rio de Janeiro visto que o SINAPI não possui composição adequada para contemplar tal serviço.
22	23.08.242	CPOS/CDHU 23.08.242	Utilizada composição CPOS visto que o SINAPI não possui composição adequada referente a esse serviço. Os preços praticados para esse serviço no estado de São Paulo são referenciais e exequíveis para o orçamento em Rio de Janeiro.

Secretaria de Atenção Especializada à Saúde

OBRA DE CONSTRUÇÃO DE UNIDADE BÁSICA DE SAÚDE - PORTE 1, RUA PROFESSORA EVANGELINA GUEDES S/Nº - PARQUE CIDADE LUZ (PARQUE ALDEIA), CAMPOS DOS GOYTACAZES/RJ

BDI Geral:
18,92%

Encargo Social Mensalista:
70,77%

Data:
15/01/2025

Bancos:

SINAPI (11/2024) - CPOS/CDHU (01/2025) - SBC (01/2025) - ORSE (10/2024) - IOPES (08/2024) - EMOP (11/2024) - SEINFRA (028)

BDI Equipamentos:
11,40%

Encargo Social Horista:
114,35%

Revisão:
00

ITEM	COMPOSIÇÃO	COMPOSIÇÃO DE REFERÊNCIA	JUSTIFICATIVA
23	CPU2201	ORSE 11946 + SINAPI 102166	Composição criada de acordo com o projeto utilizando área conforme detalhamento.
24	25.02.110	CPOS/CDHU 25.02.110	Utilizada composição CPOS visto que o SINAPI não possui composição adequada referente a esse serviço. Os preços praticados para esse serviço no estado de São Paulo são referenciais e exequíveis para o orçamento em Rio de Janeiro.
25	14.003.0205-0	EMOP 14.003.0205-0	Utilizada composição EMOP visto que o SINAPI não possui composição adequada referente a esse serviço. Os preços praticados para esse serviço no estado do Rio de Janeiro são referenciais e exequíveis para o orçamento em Rio de Janeiro. Os insumos da composição EMOP que são SINAPI estão atualizados para o estado de Rio de Janeiro, portanto, somente insumos do EMOP que mantem preço na região do Rio de Janeiro.
26	12098	ORSE 12098	Utilizada composição do ORSE visto que o SINAPI não possui composição adequada referente a esse serviço. Os preços praticados para esse serviço no estado de Sergipe são referenciais e exequíveis para o orçamento em Rio de Janeiro. Os insumos da composição ORSE que são SINAPI estão atualizados para o estado de Rio de Janeiro, portanto, somente insumos do ORSE que mantem preço na região de Sergipe.
27	28.20.650	CPOS/CDHU 28.20.650	Utilizada composição CPOS visto que o SINAPI não possui composição adequada referente a esse serviço. Os preços praticados para esse serviço no estado de São Paulo são referenciais e exequíveis para o orçamento em Rio de Janeiro.
28	13110	ORSE 13110	Utilizada composição do ORSE visto que o SINAPI não possui composição adequada referente a esse serviço. Os preços praticados para esse serviço no estado de Sergipe são referenciais e exequíveis para o orçamento em Rio de Janeiro. Os insumos da composição ORSE que são SINAPI estão atualizados para o estado de Rio de Janeiro, portanto, somente insumos do ORSE que mantem preço na região de Sergipe.
29	112597	SBC 112597	Utilizada composição do SBC para Rio de Janeiro visto que o SINAPI não possui composição adequada para contemplar tal serviço.
30	140560	SBC 140560	Utilizada composição do SBC para Rio de Janeiro visto que o SINAPI não possui composição adequada para contemplar tal serviço.
31	28.01.550	CPOS/CDHU 28.01.550	Utilizada composição CPOS visto que o SINAPI não possui composição adequada referente a esse serviço. Os preços praticados para esse serviço no estado de São Paulo são referenciais e exequíveis para o orçamento em Rio de Janeiro.
32	110108	SBC 110108	Utilizada composição do SBC para Rio de Janeiro visto que o SINAPI não possui composição adequada para contemplar tal serviço.
33	2180	ORSE 2180	Utilizada composição do ORSE visto que o SINAPI não possui composição adequada referente a esse serviço. Os preços praticados para esse serviço no estado de Sergipe são referenciais e exequíveis para o orçamento em Rio de Janeiro. Os insumos da composição ORSE que são SINAPI estão atualizados para o estado de Rio de Janeiro, portanto, somente insumos do ORSE que mantem preço na região de Sergipe.
34	10168	ORSE 10168	Utilizada composição do ORSE visto que o SINAPI não possui composição adequada referente a esse serviço. Os preços praticados para esse serviço no estado de Sergipe são referenciais e exequíveis para o orçamento em Rio de Janeiro. Os insumos da composição ORSE que são SINAPI estão atualizados para o estado de Rio de Janeiro, portanto, somente insumos do ORSE que mantem preço na região de Sergipe.
35	11233	ORSE 11233	Utilizada composição do ORSE visto que o SINAPI não possui composição adequada referente a esse serviço. Os preços praticados para esse serviço no estado de Sergipe são referenciais e exequíveis para o orçamento em Rio de Janeiro. Os insumos da composição ORSE que são SINAPI estão atualizados para o estado de Rio de Janeiro, portanto, somente insumos do ORSE que mantem preço na região de Sergipe.
36	12492	ORSE 12492	Utilizada composição do ORSE visto que o SINAPI não possui composição adequada referente a esse serviço. Os preços praticados para esse serviço no estado de Sergipe são referenciais e exequíveis para o orçamento em Rio de Janeiro. Os insumos da composição ORSE que são SINAPI estão atualizados para o estado de Rio de Janeiro, portanto, somente insumos do ORSE que mantem preço na região de Sergipe.
37	44.01.040	CPOS/CDHU 44.01.040	Utilizada composição CPOS visto que o SINAPI não possui composição adequada referente a esse serviço. Os preços praticados para esse serviço no estado de São Paulo são referenciais e exequíveis para o orçamento em Rio de Janeiro.
38	170124	IOPES 170124	Utilizada composição do IOPES visto que o SINAPI não possui composição adequada referente a esse serviço. Os preços praticados para esse serviço no estado de Espírito Santo são referenciais e exequíveis para o orçamento em Rio de Janeiro. Os insumos da composição Espírito Santo que são SINAPI estão atualizados para o estado de Rio de Janeiro, portanto, somente insumos do IOPES que mantem preço na região de Espírito Santo.
39	44.01.850	CPOS/CDHU 44.01.850	Utilizada composição CPOS visto que o SINAPI não possui composição adequada referente a esse serviço. Os preços praticados para esse serviço no estado de São Paulo são referenciais e exequíveis para o orçamento em Rio de Janeiro.
40	44.02.200	CPOS/CDHU 44.02.200	Utilizada composição CPOS visto que o SINAPI não possui composição adequada referente a esse serviço. Os preços praticados para esse serviço no estado de São Paulo são referenciais e exequíveis para o orçamento em Rio de Janeiro.
41	13262	ORSE 13262	Utilizada composição do ORSE visto que o SINAPI não possui composição adequada referente a esse serviço. Os preços praticados para esse serviço no estado de Sergipe são referenciais e exequíveis para o orçamento em Rio de Janeiro. Os insumos da composição ORSE que são SINAPI estão atualizados para o estado de Rio de Janeiro, portanto, somente insumos do ORSE que mantem preço na região de Sergipe.

Secretaria de Atenção Especializada à Saúde

OBRA DE CONSTRUÇÃO DE UNIDADE BÁSICA DE SAÚDE - PORTE 1, RUA PROFESSORA EVANGELINA GUEDES S/Nº - PARQUE CIDADE LUZ (PARQUE ALDEIA), CAMPOS DOS GOYTACAZES/RJ

BDI Geral:
18,92%

Encargo Social Mensalista:
70,77%

Data:
15/01/2025

Bancos:

SINAPI (11/2024) - CPOS/CDHU (01/2025) - SBC (01/2025) - ORSE (10/2024) - IOPES (08/2024) - EMOP (11/2024) - SEINFRA (028)

BDI Equipamentos:
11,40%

Encargo Social Horista:
114,35%

Revisão:
00

ITEM	COMPOSIÇÃO	COMPOSIÇÃO DE REFERÊNCIA	JUSTIFICATIVA
42	44.03.300	CPOS/CDHU 44.03.300	Utilizada composição CPOS visto que o SINAPI não possui composição adequada referente a esse serviço. Os preços praticados para esse serviço no estado de São Paulo são referenciais e exequíveis para o orçamento em Rio de Janeiro.
43	44.03.316	CPOS/CDHU 44.03.316	Utilizada composição CPOS visto que o SINAPI não possui composição adequada referente a esse serviço. Os preços praticados para esse serviço no estado de São Paulo são referenciais e exequíveis para o orçamento em Rio de Janeiro.
44	9676	ORSE 9676	Utilizada composição do ORSE visto que o SINAPI não possui composição adequada referente a esse serviço. Os preços praticados para esse serviço no estado de Sergipe são referenciais e exequíveis para o orçamento em Rio de Janeiro. Os insumos da composição ORSE que são SINAPI estão atualizados para o estado de Rio de Janeiro, portanto, somente insumos do ORSE que mantem preço na região de Sergipe.
45	11747	ORSE 11747	Utilizada composição do ORSE visto que o SINAPI não possui composição adequada referente a esse serviço. Os preços praticados para esse serviço no estado de Sergipe são referenciais e exequíveis para o orçamento em Rio de Janeiro. Os insumos da composição ORSE que são SINAPI estão atualizados para o estado de Rio de Janeiro, portanto, somente insumos do ORSE que mantem preço na região de Sergipe.
46	9503	ORSE 9503	Utilizada composição do ORSE visto que o SINAPI não possui composição adequada referente a esse serviço. Os preços praticados para esse serviço no estado de Sergipe são referenciais e exequíveis para o orçamento em Rio de Janeiro. Os insumos da composição ORSE que são SINAPI estão atualizados para o estado de Rio de Janeiro, portanto, somente insumos do ORSE que mantem preço na região de Sergipe.
47	13113	ORSE 13113	Utilizada composição do ORSE visto que o SINAPI não possui composição adequada referente a esse serviço. Os preços praticados para esse serviço no estado de Sergipe são referenciais e exequíveis para o orçamento em Rio de Janeiro. Os insumos da composição ORSE que são SINAPI estão atualizados para o estado de Rio de Janeiro, portanto, somente insumos do ORSE que mantem preço na região de Sergipe.
48	CPU2105	SBC 053037	Utilizada composição do SBC visto que o SINAPI não possui composição adequada para contemplar tal serviço. Alteração do insumo SBC 007506 para o insumo SINAPI 00021059
49	18.050.0120-0	EMOP 18.050.0120-0	Utilizada composição EMOP visto que o SINAPI não possui composição adequada referente a esse serviço. Os preços praticados para esse serviço no estado do Rio de Janeiro são referenciais e exequíveis para o orçamento em Rio de Janeiro. Os insumos da composição EMOP que são SINAPI estão atualizados para o estado de Rio de Janeiro, portanto, somente insumos do EMOP que mantem preço na região do Rio de Janeiro.
50	054668	SBC 054668	Utilizada composição do SBC para Rio de Janeiro visto que o SINAPI não possui composição adequada para contemplar tal serviço.
51	45.03.110	CPOS/CDHU 45.03.110	Utilizada composição CPOS visto que o SINAPI não possui composição adequada referente a esse serviço. Os preços praticados para esse serviço no estado de São Paulo são referenciais e exequíveis para o orçamento em Rio de Janeiro.
52	CPU2194	SBC 077390 + COTAÇÃO	Utilizada mão de obra de instalação do pressurizador conforme composição SBC de referência e insumo conforme cotação realizada.
53	48.02.008	CPOS/CDHU 48.02.008	Utilizada composição CPOS visto que o SINAPI não possui composição adequada referente a esse serviço. Os preços praticados para esse serviço no estado de São Paulo são referenciais e exequíveis para o orçamento em Rio de Janeiro.
54	12882	ORSE 12882	Utilizada composição do ORSE visto que o SINAPI não possui composição adequada referente a esse serviço. Os preços praticados para esse serviço no estado de Sergipe são referenciais e exequíveis para o orçamento em Rio de Janeiro. Os insumos da composição ORSE que são SINAPI estão atualizados para o estado de Rio de Janeiro, portanto, somente insumos do ORSE que mantem preço na região de Sergipe.
54	48.02.300	CPOS/CDHU 48.02.300	Utilizada composição CPOS visto que o SINAPI não possui composição adequada referente a esse serviço. Os preços praticados para esse serviço no estado de São Paulo são referenciais e exequíveis para o orçamento em Rio de Janeiro.
55	4883	ORSE 4883	Utilizada composição do ORSE visto que o SINAPI não possui composição adequada referente a esse serviço. Os preços praticados para esse serviço no estado de Sergipe são referenciais e exequíveis para o orçamento em Rio de Janeiro. Os insumos da composição ORSE que são SINAPI estão atualizados para o estado de Rio de Janeiro, portanto, somente insumos do ORSE que mantem preço na região de Sergipe.
56	46.03.050	CPOS/CDHU 46.03.050	Utilizada composição CPOS visto que o SINAPI não possui composição adequada referente a esse serviço. Os preços praticados para esse serviço no estado de São Paulo são referenciais e exequíveis para o orçamento em Rio de Janeiro.
57	46.03.038	CPOS/CDHU 46.03.038	Utilizada composição CPOS visto que o SINAPI não possui composição adequada referente a esse serviço. Os preços praticados para esse serviço no estado de São Paulo são referenciais e exequíveis para o orçamento em Rio de Janeiro.
59	46.03.040	CPOS/CDHU 46.03.040	Utilizada composição CPOS visto que o SINAPI não possui composição adequada referente a esse serviço. Os preços praticados para esse serviço no estado de São Paulo são referenciais e exequíveis para o orçamento em Rio de Janeiro.
60	46.01.040	CPOS/CDHU 46.01.040	Utilizada composição CPOS visto que o SINAPI não possui composição adequada referente a esse serviço. Os preços praticados para esse serviço no estado de São Paulo são referenciais e exequíveis para o orçamento em Rio de Janeiro.

Secretaria de Atenção Especializada à Saúde		BDI Geral: 18,92%	Encargo Social Mensalista: 70,77%	Data: 15/01/2025
OBRA DE CONSTRUÇÃO DE UNIDADE BÁSICA DE SAÚDE - PORTE 1, RUA PROFESSORA EVANGELINA GUEDES S/Nº - PARQUE CIDADE LUZ (PARQUE ALDEIA), CAMPOS DOS GOYTACAZES/RJ				
Bancos:		BDI Equipamentos: 11,40%	Encargo Social Horista: 114,35%	Revisão: 00
SINAPI (11/2024) - CPOS/CDHU (01/2025) - SBC (01/2025) - ORSE (10/2024) - IOPES (08/2024) - EMOP (11/2024) - SEINFRA (028)				

ITEM	COMPOSIÇÃO	COMPOSIÇÃO DE REFERÊNCIA	JUSTIFICATIVA
61	46.02.010	CPOS/CDHU 46.02.010	Utilizada composição CPOS visto que o SINAPI não possui composição adequada referente a esse serviço. Os preços praticados para esse serviço no estado de São Paulo são referenciais e exequíveis para o orçamento em Rio de Janeiro.
62	46.03.080	CPOS/CDHU 46.03.080	Utilizada composição CPOS visto que o SINAPI não possui composição adequada referente a esse serviço. Os preços praticados para esse serviço no estado de São Paulo são referenciais e exequíveis para o orçamento em Rio de Janeiro.
63	1595	ORSE 1595	Utilizada composição do ORSE visto que o SINAPI não possui composição adequada referente a esse serviço. Os preços praticados para esse serviço no estado de Sergipe são referenciais e exequíveis para o orçamento em Rio de Janeiro. Os insumos da composição ORSE que são SINAPI estão atualizados para o estado de Rio de Janeiro, portanto, somente insumos do ORSE que mantem preço na região de Sergipe.
64	9760	ORSE 9760	Utilizada composição do ORSE visto que o SINAPI não possui composição adequada referente a esse serviço. Os preços praticados para esse serviço no estado de Sergipe são referenciais e exequíveis para o orçamento em Rio de Janeiro. Os insumos da composição ORSE que são SINAPI estão atualizados para o estado de Rio de Janeiro, portanto, somente insumos do ORSE que mantem preço na região de Sergipe.
65	12646	ORSE 12646	Utilizada composição do ORSE visto que o SINAPI não possui composição adequada referente a esse serviço. Os preços praticados para esse serviço no estado de Sergipe são referenciais e exequíveis para o orçamento em Rio de Janeiro. Os insumos da composição ORSE que são SINAPI estão atualizados para o estado de Rio de Janeiro, portanto, somente insumos do ORSE que mantem preço na região de Sergipe.
66	3234	ORSE 3234	Utilizada composição do ORSE visto que o SINAPI não possui composição adequada referente a esse serviço. Os preços praticados para esse serviço no estado de Sergipe são referenciais e exequíveis para o orçamento em Rio de Janeiro. Os insumos da composição ORSE que são SINAPI estão atualizados para o estado de Rio de Janeiro, portanto, somente insumos do ORSE que mantem preço na região de Sergipe.
67	6409	ORSE 6409	Utilizada composição do ORSE visto que o SINAPI não possui composição adequada referente a esse serviço. Os preços praticados para esse serviço no estado de Sergipe são referenciais e exequíveis para o orçamento em Rio de Janeiro. Os insumos da composição ORSE que são SINAPI estão atualizados para o estado de Rio de Janeiro, portanto, somente insumos do ORSE que mantem preço na região de Sergipe.
68	053039	SBC 053039	Utilizada composição do SBC para Rio de Janeiro visto que o SINAPI não possui composição adequada para contemplar tal serviço.
69	054083	SBC 054083	Utilizada composição do SBC para Rio de Janeiro visto que o SINAPI não possui composição adequada para contemplar tal serviço.
70	46.05.020	CPOS/CDHU 46.05.020	Utilizada composição CPOS visto que o SINAPI não possui composição adequada referente a esse serviço. Os preços praticados para esse serviço no estado de São Paulo são referenciais e exequíveis para o orçamento em Rio de Janeiro.
71	46.05.040	CPOS/CDHU 46.05.040	Utilizada composição CPOS visto que o SINAPI não possui composição adequada referente a esse serviço. Os preços praticados para esse serviço no estado de São Paulo são referenciais e exequíveis para o orçamento em Rio de Janeiro.
72	46.01.070	CPOS/CDHU 46.01.070	Utilizada composição CPOS visto que o SINAPI não possui composição adequada referente a esse serviço. Os preços praticados para esse serviço no estado de São Paulo são referenciais e exequíveis para o orçamento em Rio de Janeiro.
73	CPU2094	SINAPI 83535	Utilizada composição SINAPI de referência na qual foi descontinuada em 2020 e atualizados os insumos para o SINAPI da data base do orçamento, sendo eles, 00020079 para 00020078 com conversão de coeficiente proporcional ao consumo da embalagem e 00042692 por 6457 ORSE visto que não possui esse diametro e inclinação no SINAPI.
74	12889	ORSE 12889	Utilizada composição do ORSE visto que o SINAPI não possui composição adequada referente a esse serviço. Os preços praticados para esse serviço no estado de Sergipe são referenciais e exequíveis para o orçamento em Rio de Janeiro. Os insumos da composição ORSE que são SINAPI estão atualizados para o estado de Rio de Janeiro, portanto, somente insumos do ORSE que mantem preço na região de Sergipe.
75	12888	ORSE 12888	Utilizada composição do ORSE visto que o SINAPI não possui composição adequada referente a esse serviço. Os preços praticados para esse serviço no estado de Sergipe são referenciais e exequíveis para o orçamento em Rio de Janeiro. Os insumos da composição ORSE que são SINAPI estão atualizados para o estado de Rio de Janeiro, portanto, somente insumos do ORSE que mantem preço na região de Sergipe.
76	97.02.210	CPOS/CDHU 97.02.210	Utilizada composição CPOS visto que o SINAPI não possui composição adequada referente a esse serviço. Os preços praticados para esse serviço no estado de São Paulo são referenciais e exequíveis para o orçamento em Rio de Janeiro.
77	11853	ORSE 11853	Utilizada composição do ORSE visto que o SINAPI não possui composição adequada referente a esse serviço. Os preços praticados para esse serviço no estado de Sergipe são referenciais e exequíveis para o orçamento em Rio de Janeiro. Os insumos da composição ORSE que são SINAPI estão atualizados para o estado de Rio de Janeiro, portanto, somente insumos do ORSE que mantem preço na região de Sergipe.
78	97.02.198	CPOS/CDHU 97.02.198	Utilizada composição CPOS visto que o SINAPI não possui composição adequada referente a esse serviço. Os preços praticados para esse serviço no estado de São Paulo são referenciais e exequíveis para o orçamento em Rio de Janeiro.

Secretaria de Atenção Especializada à Saúde

OBRA DE CONSTRUÇÃO DE UNIDADE BÁSICA DE SAÚDE - PORTE 1, RUA PROFESSORA EVANGELINA GUEDES S/Nº - PARQUE CIDADE LUZ (PARQUE ALDEIA), CAMPOS DOS GOYTACAZES/RJ

BDI Geral:
18,92%

Encargo Social Mensalista:
70,77%

Data:
15/01/2025

Bancos:

SINAPI (11/2024) - CPOS/CDHU (01/2025) - SBC (01/2025) - ORSE (10/2024) - IOPES (08/2024) - EMOP (11/2024) - SEINFRA (028)

BDI Equipamentos:
11,40%

Encargo Social Horista:
114,35%

Revisão:
00

ITEM	COMPOSIÇÃO	COMPOSIÇÃO DE REFERÊNCIA	JUSTIFICATIVA
79	12884	ORSE 12884	Utilizada composição do ORSE visto que o SINAPI não possui composição adequada referente a esse serviço. Os preços praticados para esse serviço no estado de Sergipe são referenciais e exequíveis para o orçamento em Rio de Janeiro. Os insumos da composição ORSE que são SINAPI estão atualizados para o estado de Rio de Janeiro, portanto, somente insumos do ORSE que mantem preço na região de Sergipe.
80	50.05.312	CPOS/CDHU 50.05.312	Utilizada composição CPOS visto que o SINAPI não possui composição adequada referente a esse serviço. Os preços praticados para esse serviço no estado de São Paulo são referenciais e exequíveis para o orçamento em Rio de Janeiro.
81	10785	ORSE 10785	Utilizada composição do ORSE visto que o SINAPI não possui composição adequada referente a esse serviço. Os preços praticados para esse serviço no estado de Sergipe são referenciais e exequíveis para o orçamento em Rio de Janeiro. Os insumos da composição ORSE que são SINAPI estão atualizados para o estado de Rio de Janeiro, portanto, somente insumos do ORSE que mantem preço na região de Sergipe.
82	160612	IOPES 160612	Utilizada composição do IOPES visto que o SINAPI não possui composição adequada referente a esse serviço. Os preços praticados para esse serviço no estado de Espírito Santo são referenciais e exequíveis para o orçamento em Rio de Janeiro. Os insumos da composição Espírito Santo que são SINAPI estão atualizados para o estado de Rio de Janeiro, portanto, somente insumos do IOPES que mantem preço na região de Espírito Santo.
83	05.054.0115-0	EMOP 05.054.0115-0	Utilizada composição EMOP visto que o SINAPI não possui composição adequada referente a esse serviço. Os preços praticados para esse serviço no estado do Rio de Janeiro são referenciais e exequíveis para o orçamento em Rio de Janeiro. Os insumos da composição EMOP que são SINAPI estão atualizados para o estado de Rio de Janeiro, portanto, somente insumos do EMOP que mantem preço na região do Rio de Janeiro.
84	9925	ORSE 9925	Utilizada composição do ORSE visto que o SINAPI não possui composição adequada referente a esse serviço. Os preços praticados para esse serviço no estado de Sergipe são referenciais e exequíveis para o orçamento em Rio de Janeiro. Os insumos da composição ORSE que são SINAPI estão atualizados para o estado de Rio de Janeiro, portanto, somente insumos do ORSE que mantem preço na região de Sergipe.
85	063445	SBC 063445	Utilizada composição do SBC para Rio de Janeiro visto que o SINAPI não possui composição adequada para contemplar tal serviço.
86	063444	SBC 063444	Utilizada composição do SBC para Rio de Janeiro visto que o SINAPI não possui composição adequada para contemplar tal serviço.
87	040395	SBC 040395	Utilizada composição do SBC para Rio de Janeiro visto que o SINAPI não possui composição adequada para contemplar tal serviço.
88	063111	SBC 063111	Utilizada composição do SBC para Rio de Janeiro visto que o SINAPI não possui composição adequada para contemplar tal serviço.
89	078583	SBC 078583	Utilizada composição do SBC para Rio de Janeiro visto que o SINAPI não possui composição adequada para contemplar tal serviço.
90	062690	SBC 062690	Utilizada composição do SBC para Rio de Janeiro visto que o SINAPI não possui composição adequada para contemplar tal serviço.
91	061461	SBC 061461	Utilizada composição do SBC para Rio de Janeiro visto que o SINAPI não possui composição adequada para contemplar tal serviço.
92	061462	SBC 061462	Utilizada composição do SBC para Rio de Janeiro visto que o SINAPI não possui composição adequada para contemplar tal serviço.
93	059208	SBC 059208	Utilizada composição do SBC para Rio de Janeiro visto que o SINAPI não possui composição adequada para contemplar tal serviço.
94	062002	SBC 062002	Utilizada composição do SBC para Rio de Janeiro visto que o SINAPI não possui composição adequada para contemplar tal serviço.
95	062568	SBC 062568	Utilizada composição do SBC para Rio de Janeiro visto que o SINAPI não possui composição adequada para contemplar tal serviço.
96	064035	SBC 064035	Utilizada composição do SBC para Rio de Janeiro visto que o SINAPI não possui composição adequada para contemplar tal serviço.
97	151324	IOPES 151324	Utilizada composição do IOPES visto que o SINAPI não possui composição adequada referente a esse serviço. Os preços praticados para esse serviço no estado de Espírito Santo são referenciais e exequíveis para o orçamento em Rio de Janeiro. Os insumos da composição Espírito Santo que são SINAPI estão atualizados para o estado de Rio de Janeiro, portanto, somente insumos do IOPES que mantem preço na região de Espírito Santo.
98	064563	SBC 064563	Utilizada composição do SBC para Rio de Janeiro visto que o SINAPI não possui composição adequada para contemplar tal serviço.
99	37.24.042	CPOS/CDHU 37.24.042	Utilizada composição CPOS visto que o SINAPI não possui composição adequada referente a esse serviço. Os preços praticados para esse serviço no estado de São Paulo são referenciais e exequíveis para o orçamento em Rio de Janeiro.

Secretaria de Atenção Especializada à Saúde

OBRA DE CONSTRUÇÃO DE UNIDADE BÁSICA DE SAÚDE - PORTE 1, RUA PROFESSORA EVANGELINA GUEDES S/Nº - PARQUE CIDADE LUZ (PARQUE ALDEIA), CAMPOS DOS GOYTACAZES/RJ

BDI Geral:
18,92%

Encargo Social Mensalista:
70,77%

Data:
15/01/2025

Bancos:

SINAPI (11/2024) - CPOS/CDHU (01/2025) - SBC (01/2025) - ORSE (10/2024) - IOPES (08/2024) - EMOP (11/2024) - SEINFRA (028)

BDI Equipamentos:
11,40%

Encargo Social Horista:
114,35%

Revisão:
00

ITEM	COMPOSIÇÃO	COMPOSIÇÃO DE REFERÊNCIA	JUSTIFICATIVA
100	064819	SBC 064819	Utilizada composição do SBC para Rio de Janeiro visto que o SINAPI não possui composição adequada para contemplar tal serviço.
101	13149	ORSE 13149	Utilizada composição do ORSE visto que o SINAPI não possui composição adequada referente a esse serviço. Os preços praticados para esse serviço no estado de Sergipe são referenciais e exequíveis para o orçamento em Rio de Janeiro. Os insumos da composição ORSE que são SINAPI estão atualizados para o estado de Rio de Janeiro, portanto, somente insumos do ORSE que mantem preço na região de Sergipe.
102	063612	SBC 063612	Utilizada composição do SBC para Rio de Janeiro visto que o SINAPI não possui composição adequada para contemplar tal serviço.
103	063052	SBC 063052	Utilizada composição do SBC para Rio de Janeiro visto que o SINAPI não possui composição adequada para contemplar tal serviço.
104	060107	SBC 060107	Utilizada composição do SBC para Rio de Janeiro visto que o SINAPI não possui composição adequada para contemplar tal serviço.
105	8685	ORSE 8685	Utilizada composição do ORSE visto que o SINAPI não possui composição adequada referente a esse serviço. Os preços praticados para esse serviço no estado de Sergipe são referenciais e exequíveis para o orçamento em Rio de Janeiro. Os insumos da composição ORSE que são SINAPI estão atualizados para o estado de Rio de Janeiro, portanto, somente insumos do ORSE que mantem preço na região de Sergipe.
106	9524	ORSE 9524	Utilizada composição do ORSE visto que o SINAPI não possui composição adequada referente a esse serviço. Os preços praticados para esse serviço no estado de Sergipe são referenciais e exequíveis para o orçamento em Rio de Janeiro. Os insumos da composição ORSE que são SINAPI estão atualizados para o estado de Rio de Janeiro, portanto, somente insumos do ORSE que mantem preço na região de Sergipe.
107	062562	SBC 062562	Utilizada composição do SBC para Rio de Janeiro visto que o SINAPI não possui composição adequada para contemplar tal serviço.
108	38.04.080	CPOS/CDHU 38.04.080	Utilizada composição CPOS visto que o SINAPI não possui composição adequada referente a esse serviço. Os preços praticados para esse serviço no estado de São Paulo são referenciais e exequíveis para o orçamento em Rio de Janeiro.
109	8662	ORSE 8662	Utilizada composição do ORSE visto que o SINAPI não possui composição adequada referente a esse serviço. Os preços praticados para esse serviço no estado de Sergipe são referenciais e exequíveis para o orçamento em Rio de Janeiro. Os insumos da composição ORSE que são SINAPI estão atualizados para o estado de Rio de Janeiro, portanto, somente insumos do ORSE que mantem preço na região de Sergipe.
110	061236	SBC 061236	Utilizada composição do SBC para Rio de Janeiro visto que o SINAPI não possui composição adequada para contemplar tal serviço.
111	064500	SBC 064500	Utilizada composição do SBC para Rio de Janeiro visto que o SINAPI não possui composição adequada para contemplar tal serviço.
112	062300	SBC 062300	Utilizada composição do SBC para Rio de Janeiro visto que o SINAPI não possui composição adequada para contemplar tal serviço.
113	41.31.040	CPOS/CDHU 41.31.040	Utilizada composição CPOS visto que o SINAPI não possui composição adequada referente a esse serviço. Os preços praticados para esse serviço no estado de São Paulo são referenciais e exequíveis para o orçamento em Rio de Janeiro.
114	060121	SBC 060121	Utilizada composição do SBC para Rio de Janeiro visto que o SINAPI não possui composição adequada para contemplar tal serviço.
115	13158	ORSE 13158	Utilizada composição do ORSE visto que o SINAPI não possui composição adequada referente a esse serviço. Os preços praticados para esse serviço no estado de Sergipe são referenciais e exequíveis para o orçamento em Rio de Janeiro. Os insumos da composição ORSE que são SINAPI estão atualizados para o estado de Rio de Janeiro, portanto, somente insumos do ORSE que mantem preço na região de Sergipe.
116	11273	ORSE 11273	Utilizada composição do ORSE visto que o SINAPI não possui composição adequada referente a esse serviço. Os preços praticados para esse serviço no estado de Sergipe são referenciais e exequíveis para o orçamento em Rio de Janeiro. Os insumos da composição ORSE que são SINAPI estão atualizados para o estado de Rio de Janeiro, portanto, somente insumos do ORSE que mantem preço na região de Sergipe.
117	078206	SBC 078206	Utilizada composição do SBC para Rio de Janeiro visto que o SINAPI não possui composição adequada para contemplar tal serviço.
118	078212	SBC 078212	Utilizada composição do SBC para Rio de Janeiro visto que o SINAPI não possui composição adequada para contemplar tal serviço.
119	11412	ORSE 11412	Utilizada composição do ORSE visto que o SINAPI não possui composição adequada referente a esse serviço. Os preços praticados para esse serviço no estado de Sergipe são referenciais e exequíveis para o orçamento em Rio de Janeiro. Os insumos da composição ORSE que são SINAPI estão atualizados para o estado de Rio de Janeiro, portanto, somente insumos do ORSE que mantem preço na região de Sergipe.

Secretaria de Atenção Especializada à Saúde		BDI Geral: 18,92%	Encargo Social Mensalista: 70,77%	Data: 15/01/2025
OBRA DE CONSTRUÇÃO DE UNIDADE BÁSICA DE SAÚDE - PORTE 1, RUA PROFESSORA EVANGELINA GUEDES S/Nº - PARQUE CIDADE LUZ (PARQUE ALDEIA), CAMPOS DOS GOYTACAZES/RJ				
Bancos:		BDI Equipamentos: 11,40%	Encargo Social Horista: 114,35%	Revisão: 00
SINAPI (11/2024) - CPOS/CDHU (01/2025) - SBC (01/2025) - ORSE (10/2024) - IOPES (08/2024) - EMOP (11/2024) - SEINFRA (028)				

ITEM	COMPOSIÇÃO	COMPOSIÇÃO DE REFERÊNCIA	JUSTIFICATIVA
120	200065	SBC 200065	Utilizada composição do SBC para Rio de Janeiro visto que o SINAPI não possui composição adequada para contemplar tal serviço.
121	15.005.0280-0	EMOP 15.005.0280-0	Utilizada composição EMOP visto que o SINAPI não possui composição adequada referente a esse serviço. Os preços praticados para esse serviço no estado do Rio de Janeiro são referenciais e exequíveis para o orçamento em Rio de Janeiro. Os insumos da composição EMOP que são SINAPI estão atualizados para o estado de Rio de Janeiro, portanto, somente insumos do EMOP que mantem preço na região do Rio de Janeiro.
122	070665	SBC 070665	Utilizada composição do SBC para Rio de Janeiro visto que o SINAPI não possui composição adequada para contemplar tal serviço.
123	070660	SBC 070660	Utilizada composição do SBC para Rio de Janeiro visto que o SINAPI não possui composição adequada para contemplar tal serviço.
124	12498	ORSE 12498	Utilizada composição do ORSE visto que o SINAPI não possui composição adequada referente a esse serviço. Os preços praticados para esse serviço no estado de Sergipe são referenciais e exequíveis para o orçamento em Rio de Janeiro. Os insumos da composição ORSE que são SINAPI estão atualizados para o estado de Rio de Janeiro, portanto, somente insumos do ORSE que mantem preço na região de Sergipe.
125	721	ORSE 721	Utilizada composição do ORSE visto que o SINAPI não possui composição adequada referente a esse serviço. Os preços praticados para esse serviço no estado de Sergipe são referenciais e exequíveis para o orçamento em Rio de Janeiro. Os insumos da composição ORSE que são SINAPI estão atualizados para o estado de Rio de Janeiro, portanto, somente insumos do ORSE que mantem preço na região de Sergipe.
126	070901	SBC 070901	Utilizada composição do SBC para Rio de Janeiro visto que o SINAPI não possui composição adequada para contemplar tal serviço.
127	070904	SBC 070904	Utilizada composição do SBC para Rio de Janeiro visto que o SINAPI não possui composição adequada para contemplar tal serviço.
128	070216	SBC 070216	Utilizada composição do SBC para Rio de Janeiro visto que o SINAPI não possui composição adequada para contemplar tal serviço.
129	69.20.340	CPOS/CDHU 69.20.340	Utilizada composição CPOS visto que o SINAPI não possui composição adequada referente a esse serviço. Os preços praticados para esse serviço no estado de São Paulo são referenciais e exequíveis para o orçamento em Rio de Janeiro.
130	8733	ORSE 8733	Utilizada composição do ORSE visto que o SINAPI não possui composição adequada referente a esse serviço. Os preços praticados para esse serviço no estado de Sergipe são referenciais e exequíveis para o orçamento em Rio de Janeiro. Os insumos da composição ORSE que são SINAPI estão atualizados para o estado de Rio de Janeiro, portanto, somente insumos do ORSE que mantem preço na região de Sergipe.
131	8732	ORSE 8732	Utilizada composição do ORSE visto que o SINAPI não possui composição adequada referente a esse serviço. Os preços praticados para esse serviço no estado de Sergipe são referenciais e exequíveis para o orçamento em Rio de Janeiro. Os insumos da composição ORSE que são SINAPI estão atualizados para o estado de Rio de Janeiro, portanto, somente insumos do ORSE que mantem preço na região de Sergipe.
132	12313	ORSE 12313	Utilizada composição do ORSE visto que o SINAPI não possui composição adequada referente a esse serviço. Os preços praticados para esse serviço no estado de Sergipe são referenciais e exequíveis para o orçamento em Rio de Janeiro. Os insumos da composição ORSE que são SINAPI estão atualizados para o estado de Rio de Janeiro, portanto, somente insumos do ORSE que mantem preço na região de Sergipe.
133	12043	ORSE 12043	Utilizada composição do ORSE visto que o SINAPI não possui composição adequada referente a esse serviço. Os preços praticados para esse serviço no estado de Sergipe são referenciais e exequíveis para o orçamento em Rio de Janeiro. Os insumos da composição ORSE que são SINAPI estão atualizados para o estado de Rio de Janeiro, portanto, somente insumos do ORSE que mantem preço na região de Sergipe.
134	2451	ORSE 2451	Utilizada composição do ORSE visto que o SINAPI não possui composição adequada referente a esse serviço. Os preços praticados para esse serviço no estado de Sergipe são referenciais e exequíveis para o orçamento em Rio de Janeiro. Os insumos da composição ORSE que são SINAPI estão atualizados para o estado de Rio de Janeiro, portanto, somente insumos do ORSE que mantem preço na região de Sergipe.
135	CPU2424	SIURB 17010074	Utilizada composição de referência SIURB para mão de obra e insumo, bem como inclusão do insumo SBC 016202 para atendimento do projeto.
136	CPU2425	SBC 110271	Utilizada composição de referência SBC para Rio de Janeiro com o coeficiente proporcional ao tamanho da porta.

CRONOGRAMA FÍSICO-FINANCEIRO

Secretaria de Atenção Especializada à Saúde

OBRA DE CONSTRUÇÃO DE UNIDADE BÁSICA DE SAÚDE - PORTE 1, RUA PROFESSORA EVANGELINA GUEDES S/Nº - PARQUE CIDADE LUZ (PARQUE ALDEIA), CAMPOS DOS GOYTACAZES/RJ

Itens	Serviços	Prazo	30 dias	60 dias	90 dias	120 dias	150 dias	180 dias	210 dias	240 dias	270 dias	300 dias	
1	SERVIÇOS PRELIMINARES E INDIRETOS		10,00%	10,00%	10,00%	10,00%	10,00%	10,00%	10,00%	10,00%	10,00%	10,00%	137.127,53
			13.712,75	13.712,75	13.712,75	13.712,75	13.712,75	13.712,75	13.712,75	13.712,75	13.712,75	13.712,75	
2	FUNDAÇÃO		41,00%	33,00%	15,00%	11,00%							242.738,91
			99.522,95	80.103,84	36.410,84	26.701,28	-	-	-	-	-	-	
3	ESTRUTURA		15,00%	15,00%	35,00%	18,00%	17,00%						264.403,77
			39.660,57	39.660,57	92.541,32	47.592,68	44.948,64	-	-	-	-	-	
4	ALVENARIA, VEDAÇÕES E DIVISÓRIAS		7,00%	7,00%	7,50%	18,50%	28,00%	22,00%	17,00%				194.656,16
			-	13.625,93	14.599,21	36.011,39	54.503,72	42.824,36	33.091,55	-	-	-	
5	COBERTURA		-	-	-	-	5,00%	15,00%	30,00%	35,00%	15,00%		84.049,55
			-	-	-	-	4.202,48	12.607,43	25.214,87	29.417,34	12.607,43	-	
6	IMPERMEABILIZAÇÃO		-	-	-	-	20,00%	40,00%	40,00%				16.769,75
			-	-	-	-	3.353,95	6.707,90	6.707,90	-	-	-	
7	ESQUADRIAS		-	-	-	8,00%	17,00%	18,00%	19,00%	26,00%	6,00%	6,00%	220.158,25
			-	-	-	17.612,66	37.426,90	39.628,49	41.830,07	57.241,15	13.209,50	13.209,50	
8	REVESTIMENTO DE PAREDE		-	-	-	11,00%	18,00%	24,00%	22,00%	17,00%	8,00%		78.241,90
			-	-	-	8.606,61	14.083,54	18.778,06	17.213,22	13.301,12	6.259,35	-	
9	REVESTIMENTO DE PISO INTERNO		-	-	-	-	-	-	17,00%	35,00%	33,00%	15,00%	97.391,44
			-	-	-	-	-	-	16.556,54	34.087,00	32.139,18	14.608,72	
10	REVESTIMENTO DE PISO EXTERNO		-	-	-	-	-	-	-	80,00%	20,00%		17.721,87
			-	-	-	-	-	-	-	14.177,50	3.544,37	-	
11	REVESTIMENTO DE TETO		-	-	-	17,00%	40,00%	30,00%	13,00%				35.907,00
			-	-	-	6.104,19	14.362,80	10.772,10	4.667,91	-	-	-	
12	PINTURA		-	-	-	-	-	-	20,00%	30,00%	40,00%	10,00%	89.733,07
			-	-	-	-	-	-	17.946,61	26.919,92	35.893,23	8.973,31	
13	MARMORARIA		-	-	-	-	-	-	-	-	100,00%		10.595,35
			-	-	-	-	-	-	-	-	10.595,35	-	
14	LOUÇAS, METAIS E ACESSÓRIOS		-	-	-	-	-	5,00%	15,00%	32,00%	30,00%	18,00%	59.494,33
			-	-	-	-	-	2.974,72	8.924,15	19.038,19	17.848,30	10.708,98	
15	INSTALAÇÕES HIDROSSANITÁRIAS		-	3,00%	4,00%	18,00%	16,00%	19,00%	11,00%	10,00%	11,00%	8,00%	142.724,52
			-	4.281,74	5.708,98	25.690,41	22.835,92	27.117,66	15.699,70	14.272,45	15.699,70	11.417,96	
16	INSTALAÇÕES ELÉTRICAS		-	-	3,00%	6,00%	11,00%	15,00%	16,00%	19,00%	18,00%	12,00%	236.673,01
			-	-	7.100,19	14.200,38	26.034,03	35.500,95	37.867,68	44.967,87	42.601,14	28.400,76	
17	CLIMATIZAÇÃO		-	-	-	-	-	10,00%	18,00%	35,00%	25,00%	12,00%	105.752,21
			-	-	-	-	-	10.575,22	19.035,40	37.013,27	26.438,05	12.690,27	
18	DADOS E VOZ		-	-	-	-	-	-	-	25,00%	50,00%	25,00%	9.323,76
			-	-	-	-	-	-	-	2.330,94	4.661,88	2.330,94	
19	GASES MEDICINAIS		-	-	-	-	13,00%	20,00%	18,00%	17,00%	17,00%	15,00%	16.230,21
			-	-	-	-	2.109,93	3.246,04	2.921,44	2.759,14	2.759,14	2.434,53	
20	URBANIZAÇÃO		-	-	-	-	-	-	-	-	50,00%	50,00%	6.186,06
			-	-	-	-	-	-	-	-	3.093,03	3.093,03	
21	SERVIÇOS COMPLEMENTARES		-	-	-	-	-	-	-	-	-	100,00%	5.378,96
			-	-	-	-	-	-	-	-	-	5.378,96	
Subtotal - Parcial			152.896,27	151.384,83	170.073,29	196.232,35	237.574,67	224.445,67	261.389,78	309.238,65	241.062,40	126.959,70	2.071.257,61
Total - Parcial			152.896,27	151.384,83	170.073,29	196.232,35	237.574,67	224.445,67	261.389,78	309.238,65	241.062,40	126.959,70	2.071.257,61
Total - Acumulado			152.896,27	304.281,10	474.354,39	670.586,74	908.161,41	1.132.607,08	1.393.996,86	1.703.235,51	1.944.297,91	2.071.257,61	2.071.257,61
% - Parcial			7,38%	7,31%	8,21%	9,47%	11,47%	10,84%	12,62%	14,93%	11,64%	6,13%	100,00%
% - Acumulado			7,38%	14,69%	22,90%	32,38%	43,85%	54,68%	67,30%	82,23%	93,87%	100,00%	100,00%

**Registro de Responsabilidade Técnica - RRT****1. RESPONSÁVEL TÉCNICO**

Nome Civil/Social: MIRELA PILON PESSATTI
Título Profissional: Arquiteto(a) e Urbanista

CPF: 175.XXX.XXX-06
Nº do Registro: 000A256692

2. DETALHES DO RRT

Nº do RRT: SI14590109I00CT001
Data de Cadastro: 05/08/2024
Data de Registro: 05/08/2024

Modalidade: RRT SIMPLES
Forma de Registro: INICIAL
Forma de Participação: EQUIPE

2.1 Valor do RRT

Valor do RRT: R\$119,61 Boleto nº 20712307 Pago em: 05/08/2024

2.2 Equipe Técnica

Nome Civil/Social	CPF	RRT Vinculado	Tipo de Vínculo
MIRELA PILON PESSATTI	175.XXX.XXX-06	14590109	Principal
VICTÓRIA ANGELI CAPOVILLA	420.XXX.XXX-60	Não Registrado	Indicado
LEONARDO MEGIATO PEREIRA DOS SANTOS	464.XXX.XXX-07	Não Registrado	Indicado

3. DADOS DO SERVIÇO/CONTRATANTE**3.1 Serviço 001**

Contratante: Secretaria de Atenção Primária à Saúde
Tipo: Pessoa Jurídica de Direito Público
Valor do Serviço/Honorários: R\$0,00

CPF/CNPJ: 00.XXX.XXX/0108-14
Data de Início: 05/08/2024
Data de Previsão de Término: 31/10/2024

3.1.1 Endereço da Obra/Serviço

País: Brasil
Tipo Logradouro: ESPLANADA
Logradouro: ESPLANADA DOS MINISTÉRIOS BLOCO G
Bairro: ZONA CÍVICO-ADMINISTRATIVA

CEP: 70058900
Nº: G
Complemento:
Cidade/UF: BRASÍLIA/DF

3.1.2 Atividade(s) Técnica(s)

Grupo: PROJETO
Atividade: 1.1.2 - Projeto arquitetônico

Quantidade: 389,78
Unidade: metro quadrado

3.1.3 Tipologia

Tipologia: Hospitalar

3.1.4 Descrição da Obra/Serviço

Projeto Arquitetônico de Referência para UBS.



3.1.5 Declaração de Acessibilidade

Declaro o atendimento às regras de acessibilidade previstas em legislação e em normas técnicas pertinentes para as edificações abertas ao público, de uso público ou privativas de uso coletivo, conforme § 1º do art. 56 da Lei nº 13146, de 06 de julho de 2015.

4. RRT VINCULADO POR FORMA DE REGISTRO

Nº do RRT	Contratante	Forma de Registro	Data de Registro
SI14590109I00CT001	Secretaria de Atenção Primária à Saúde	INICIAL	05/08/2024

5. DECLARAÇÃO DE VERACIDADE

Declaro para os devidos fins de direitos e obrigações, sob as penas previstas na legislação vigente, que as informações cadastradas neste RRT são verdadeiras e de minha responsabilidade técnica e civil.

6. ASSINATURA ELETRÔNICA

Documento assinado eletronicamente por meio do SICCAU do arquiteto(a) e urbanista MIRELA PILON PESSATTI, registro CAU nº 000A256692, na data e hora: 05/08/2024 16:01:46, com o uso de login e de senha. O **CPF/CNPJ** está oculto visando proteger os direitos fundamentais de liberdade, privacidade e o livre desenvolvimento da personalidade da pessoa natural (**LGPD**).





Anotação de Responsabilidade Técnica - ART
Lei nº 6.496, de 7 de dezembro de 1977

CREA-MG

ART OBRA / SERVIÇO
Nº MG20243215343

Conselho Regional de Engenharia e Agronomia de Minas Gerais

INICIAL

1. Responsável Técnico

RODRIGO SANTOS GONCALVES

Título profissional: **ENGENHEIRO MECÂNICO**

RNP: **1406247863**

Registro: **MG0000105693D MG**

2. Dados do Contrato

Contratante: **SECRETARIA DE ATENCAO ESPECIALIZADA A SAUDE**

CPF/CNPJ: **00.394.544/0109-03**

ESPLANADA ESPLANADA DOS MINISTÉRIOS BLOCO G

Nº: **BLOCO G**

Complemento: **MINISTÉRIOS**

Bairro: **CENTRO**

Cidade: **BRASÍLIA**

UF: **DF**

CEP: **70058900**

Contrato: **Não especificado**

Celebrado em: **01/07/2024**

Valor: **R\$ 1.000,00**

Tipo de contratante: **Pessoa Jurídica de Direito Público**

Ação Institucional: **Outros**

3. Dados da Obra/Serviço

ESPLANADA ESPLANADA DOS MINISTÉRIOS BLOCO G

Nº: **BLOCO G**

Complemento: **MINISTÉRIOS**

Bairro: **ZONA CÍVICO-ADMINISTRATIVA**

Cidade: **BRASÍLIA**

UF: **DF**

CEP: **70058900**

Data de Início: **08/07/2024**

Previsão de término: **09/08/2024**

Coordenadas Geográficas: **0, 0**

Finalidade: **HOSPITALAR**

Código: **Não Especificado**

Proprietário: **SECRETARIA DE ATENCAO ESPECIALIZADA A SAUDE**

CPF/CNPJ: **00.394.544/0109-03**

4. Atividade Técnica

14 - Elaboração

Quantidade

Unidade

80 - Projeto > MECÂNICA > SISTEMAS TÉRMICOS > DE SISTEMAS TÉRMICOS > #16.2.1.4 - DE
 CONDICIONAMENTO DE AR

398,80

m²

80 - Projeto > MECÂNICA > SISTEMAS TÉRMICOS > DE SISTEMAS TÉRMICOS > #16.2.1.6 - DE
 VENTILAÇÃO

398,80

m²

Após a conclusão das atividades técnicas o profissional deve proceder a baixa desta ART

5. Observações

Projeto de referência para Climatização de Unidade Básica de Saúde, com potência de 19TR em expansão direta e ventilação forçada para exaustão e renovação do ar.

6. Declarações

- Declaro estar ciente de que devo cumprir as regras de acessibilidade previstas nas normas técnicas da ABNT, na legislação específica e no decreto n. 5296/2004.

- Declaro, nos termos da Lei Federal nº 13.709, de 14 de agosto de 2018 - Lei Geral de Proteção de Dados Pessoais (LGPD), que estou ciente de que meus dados pessoais e eventuais documentos por mim apresentados nesta solicitação serão utilizados conforme a Política de Privacidade do CREA-MG, que encontra-se à disposição no seguinte endereço eletrônico: <https://www.crea-mg.org.br/transparencia/lged/politica-privacidade-dados>. Em caso de cadastro de ART para PESSOA FÍSICA, declaro que informei ao CONTRATANTE e ao PROPRIETÁRIO que para a emissão desta ART é necessário cadastrar nos sistemas do CREA-MG, em campos específicos, os seguintes dados pessoais: nome, CPF e endereço. Por fim, declaro que estou ciente de que é proibida a inserção de qualquer dado pessoal no campo "observação" da ART, seja meu ou de terceiros.

- Declaro, nos termos da Lei Federal nº 13.709, de 14 de agosto de 2018 - Lei Geral de Proteção de Dados Pessoais (LGPD), que estou ciente de que não posso compartilhar a ART com terceiros sem o devido consentimento do contratante e/ou do(a) proprietário(a), exceto para cumprimento de dever legal.

7. Entidade de Classe

ASSENG - Associação dos Engenheiros de Uberlândia

RODRIGO SANTOS

GONCALVES:04479936661

Assinado de forma digital por RODRIGO SANTOS GONCALVES:04479936661
 Dados: 2024.08.06 08:27:37 -03'00'

8. Assinaturas

Declaro serem verdadeiras as informações acima

RODRIGO SANTOS GONCALVES - CPF: 044.799.366-61

_____, _____ de _____ de _____
 Local data

SECRETARIA DE ATENCAO ESPECIALIZADA A SAUDE - CNPJ:
00.394.544/0109-03

9. Informações

* A ART é válida somente quando quitada, mediante apresentação do comprovante do pagamento ou conferência no site do Crea.

10. Valor

A autenticidade desta ART pode ser verificada em: <https://crea-mg.sitac.com.br/publico/>, com a chave: z54wd
 Impresso em: 06/08/2024 às 08:24:46 por: , ip: 191.55.26.192





Anotação de Responsabilidade Técnica - ART
Lei nº 6.496, de 7 de dezembro de 1977

CREA-MG

ART OBRA / SERVIÇO
Nº MG20243215343

Conselho Regional de Engenharia e Agronomia de Minas Gerais

INICIAL

Valor da ART: **R\$ 99,64**

Registrada em: **05/08/2024**

Valor pago: **R\$ 99,64**

Nosso Número: **8605382191**

A autenticidade desta ART pode ser verificada em: <https://crea-mg.sitac.com.br/publico/>, com a chave: z54wd
Impresso em: 06/08/2024 às 08:24:46 por: , ip: 191.55.26.192

www.crea-mg.org.br
Tel: 0800 031 2732

atendimento@crea-mg.org.br
Fax:





Anotação de Responsabilidade Técnica - ART
Lei nº 6.496, de 7 de dezembro de 1977

CREA-MG

ART OBRA / SERVIÇO
Nº MG20243221321

Conselho Regional de Engenharia e Agronomia de Minas Gerais

INICIAL

1. Responsável Técnico

JÚLIA VILELA DE FARIA

Título profissional: **ENGENHEIRA CIVIL**

RNP: **1420397125**

Registro: **313914MG**

2. Dados do Contrato

Contratante: **Secretaria**

ESPLANADA DOS MINISTÉRIOS BLOCO G

Complemento:

Cidade: **BRASÍLIA**

Bairro: **CENTRO**

UF: **DF**

CPF/CNPJ: **00.394.544/0108-14**

Nº: **G**

CEP: **70058900**

Contrato: **Não especificado**

Celebrado em: **05/08/2024**

Valor: **R\$ 500,00**

Tipo de contratante: **Pessoa Jurídica de Direito Público**

Ação Institucional: **Outros**

3. Dados da Obra/Serviço

ESPLANADA ESPLANADA DOS MINISTÉRIOS BLOCO G

Nº: **G**

Complemento:

Cidade: **BRASÍLIA**

Data de Início: **05/08/2024**

Previsão de término: **31/10/2024**

Bairro: **CENTRO**

UF: **DF**

CEP: **70058900**

Coordenadas Geográficas: **0, 0**

Finalidade:

Código: **Não Especificado**

Proprietário: **Secretaria**

CPF/CNPJ: **00.394.544/0108-14**

4. Atividade Técnica

14 - Elaboração

80 - Projeto > CONSTRUÇÃO CIVIL > INSTALAÇÕES DE PREVENÇÃO E COMBATE A INCÊNDIO > #1.6.6 - DE PREVENÇÃO E COMBATE A INCÊNDIO E PÂNICO

Quantidade

389,78

Unidade

m²

80 - Projeto > CONSTRUÇÃO CIVIL > INSTALAÇÕES DE PREVENÇÃO E COMBATE A INCÊNDIO > #1.6.5 - DE SINALIZAÇÃO DE EMERGÊNCIA EM EDIFICAÇÃO

389,78

m²

82 - Projeto de Instalações > ELETROTÉCNICA > INSTALAÇÕES ELÉTRICAS > DE INSTALAÇÕES ELÉTRICAS EM BAIXA TENSÃO > #11.10.1.2 - PARA FINS COMERCIAIS

389,78

m²

Após a conclusão das atividades técnicas o profissional deve proceder a baixa desta ART

5. Observações

ELABORAÇÃO DE PROJETO DE PREVENÇÃO E COMBATE À INCÊNDIO; SISTEMA DE ILUMINAÇÃO DE EMERGÊNCIA, EXTINTORES E INSTALAÇÃO DAS SINALIZAÇÕES. ELABORAÇÃO DE PROJETO ELÉTRICO DE BAIXA TENSÃO

6. Declarações

- Declaro estar ciente de que devo cumprir as regras de acessibilidade previstas nas normas técnicas da ABNT, na legislação específica e no decreto n. 5296/2004.

- Declaro, nos termos da Lei Federal nº 13.709, de 14 de agosto de 2018 - Lei Geral de Proteção de Dados Pessoais (LGPD), que estou ciente de que meus dados pessoais e eventuais documentos por mim apresentados nesta solicitação serão utilizados conforme a Política de Privacidade do CREA-MG, que encontra-se à disposição no seguinte endereço eletrônico: <https://www.crea-mg.org.br/transparencia/legpd/politica-privacidade-dados>. Em caso de cadastro de ART para PESSOA FÍSICA, declaro que informei ao CONTRATANTE e ao PROPRIETÁRIO que para a emissão desta ART é necessário cadastrar nos sistemas do CREA-MG, em campos específicos, os seguintes dados pessoais: nome, CPF e endereço. Por fim, declaro que estou ciente que é proibida a inserção de qualquer dado pessoal no campo "observação" da ART, seja meu ou de terceiros.

- Declaro, nos termos da Lei Federal nº 13.709, de 14 de agosto de 2018 - Lei Geral de Proteção de Dados Pessoais (LGPD), que estou ciente de que não posso compartilhar a ART com terceiros sem o devido consentimento do contratante e/ou do(a) proprietário(a), exceto para cumprimento de dever legal.

7. Entidade de Classe

ASSEARA - Associação dos Engenheiros, Arquitetos e Agrônomos da Região de Alfenas



Documento assinado digitalmente

JULIA VILELA DE FARIA

Data: 07/08/2024 10:30:34-0300

Verifique em <https://validar.iti.gov.br>

8. Assinaturas

Declaro serem verdadeiras as informações acima

JÚLIA VILELA DE FARIA - CPF: 114.247.546-82

Local

data

Secretaria - CNPJ: 00.394.544/0108-14

9. Informações

* A ART é válida somente quando quitada, mediante apresentação do comprovante do pagamento ou conferência no site do Crea.

* O comprovante de pagamento deverá ser apensado para comprovação de quitação

A autenticidade desta ART pode ser verificada em: <https://crea-mg.sitac.com.br/publico/>, com a chave: CW7cY
 Impresso em: 07/08/2024 às 10:27:43 por: , ip: 179.106.84.236

www.crea-mg.org.br

Tel: 0800 031 2732

atendimento@crea-mg.org.br

Fax:





Anotação de Responsabilidade Técnica - ART
Lei nº 6.496, de 7 de dezembro de 1977

CREA-MG

ART OBRA / SERVIÇO
Nº MG20243221321

Conselho Regional de Engenharia e Agronomia de Minas Gerais

INICIAL

10. Valor

Valor da ART: **R\$ 99,64**

Registrada em: **07/08/2024**

Valor pago: **R\$ 99,64**

Nosso Número: **8605397859**

A autenticidade desta ART pode ser verificada em: <https://crea-mg.sitac.com.br/publico/>, com a chave: CW7cY
 Impresso em: 07/08/2024 às 10:27:44 por: , ip: 179.106.84.236





Anotação de Responsabilidade Técnica - ART
Lei nº 6.496, de 7 de dezembro de 1977
Conselho Regional de Engenharia e Agronomia do Estado de São Paulo

CREA-SP

ART de Obra ou Serviço
2620241367929

1. Responsável Técnico**EDSON GUERRA MAZZIERO**Título Profissional: **Engenheiro de Produção - Mecânica**RNP: **2621488781**Registro: **5060193720-SP**

Registro:

Empresa Contratada:

2. Dados do ContratoContratante: **Secretaria de Atenção Primária à Saúde**CPF/CNPJ: **00.394.544/0108-14**Endereço: **Esplanada ESPLANADA DOS MINISTÉRIOS BLOCO G**

Nº:

Complemento:

Bairro: **ZONA CÍVICO-ADMINISTRATIVA**Cidade: **Brasília**UF: **DF**CEP: **70058-900**

Contrato:

Celebrado em: **05/08/2024**

Vinculada à Art nº:

Valor: R\$ **1.000,00**Tipo de Contratante: **Pessoa Jurídica de Direito Público**

Ação Institucional:

3. Dados da Obra ServiçoEndereço: **Esplanada ESPLANADA DOS MINISTÉRIOS BLOCO G**

Nº:

Complemento:

Bairro: **ZONA CÍVICO-ADMINISTRATIVA**Cidade: **Brasília**UF: **DF**CEP: **70058-900**Data de Início: **05/08/2024**Previsão de Término: **31/10/2024**

Coordenadas Geográficas:

Finalidade: **Saúde**

Código:

CPF/CNPJ:

Endereço: **Rua ULISSES NICOLINI**Nº: **10**

Complemento:

Bairro: **SWISS PARK**Cidade: **Campinas**UF: **SP**CEP: **13049-467**Data de Início: **05/08/2024**Previsão de Término: **31/10/2024**

Coordenadas Geográficas:

Finalidade: **Saúde**

Código:

CPF/CNPJ:

4. Atividade Técnica**Elaboração****1****Projeto****de sistemas e redes**

Quantidade

Unidade

1,00000**unidade**

Após a conclusão das atividades técnicas o profissional deverá proceder a baixa desta ART

5. Observações

Elaboração de Projeto Executivo de Instalações de gases medicinais e vácuo clínico, Unidade Básica de Saúde - UBS .

6. Declarações

Cláusula Compromissória: qualquer conflito ou litígio originado do presente contrato, bem como sua interpretação ou execução, será resolvido por arbitragem, de acordo com a Lei nº. 9.307, de 23 de setembro de 1996, por meio do Centro de Mediação e Arbitragem - CMA vinculado ao Crea-SP, nos termos do respectivo regulamento de arbitragem que, expressamente, as partes declaram concordar.

**EDSON
GUERRA****MAZZIERO:0**
9973191862

Assinado de forma
digital por EDSON
GUERRA
MAZZIERO:09973191
862
Dados: 2024.08.09
12:33:04 -03'00'

Acessibilidade: Declaro atendimento às regras de acessibilidade previstas nas normas técnicas da ABNT, na legislação específica e no Decreto nº 5.296, de 2 de dezembro de 2004.

7. Entidade de Classe

Nenhuma

8. Assinaturas

Declaro serem verdadeiras as informações acima
Assinado de forma digital
por EDSON GUERRA
de EDSON GUERRA
MAZZIERO:09973191862
Dados: 2024.08.09 12:33:47
3191862
EDSON GUERRA MAZZIERO:09973191862
Secretaria de Atenção Primária à Saúde - CPF/CNPJ: 00.394.544/0108-14

9. Informações

- A presente ART encontra-se devidamente quitada conforme dados constantes no rodapé-versão do sistema, certificada pelo Nosso Número.

- A autenticidade deste documento pode ser verificada no site www.creasp.org.br ou www.confea.org.br

- A guarda da via assinada da ART será de responsabilidade do profissional e do contratante com o objetivo de documentar o vínculo contratual.

www.creasp.org.br
Tel: 0800 017 18 11
E-mail: acessar link Fale Conosco do site acima



Valor ART R\$ 99,64

Registrada em: 08/08/2024

Valor Pago R\$ 99,64

Nosso Numero: 2620241367929

Versão do sistema

Impresso em: 09/08/2024 08:05:10



Anotação de Responsabilidade Técnica - ART
Lei nº 6.496, de 7 de dezembro de 1977

CREA-MG

ART OBRA / SERVIÇO
Nº MG20243218783

Conselho Regional de Engenharia e Agronomia de Minas Gerais

INICIAL

1. Responsável Técnico

TALLIS HENRIQUE PEREIRA FONSECA

Título profissional: **ENGENHEIRO CIVIL**

RNP: **1419969064**

Registro: **284463MG**

2. Dados do Contrato

Contratante: **SECRETARIA DE ATENÇÃO PRIMÁRIA À SAÚDE**

ESPLANADA DOS MINISTÉRIOS BLOCO G

Complemento:

Cidade: **BRASÍLIA**

Bairro: **CENTRO**

UF: **DF**

CPF/CNPJ: **00.394.544/0108-14**

Nº: **G**

CEP: **70058900**

Contrato: **Não especificado**

Celebrado em: **05/08/2024**

Valor: **R\$ 500,00**

Tipo de contratante: **Pessoa Jurídica de Direito Público**

Ação Institucional: **Outros**

3. Dados da Obra/Serviço

ESPLANADA DOS MINISTÉRIOS BLOCO G

Complemento:

Cidade: **BRASÍLIA**

Data de Início: **05/08/2024**

Finalidade: **HOSPITALAR**

Proprietário: **SECRETARIA DE ATENÇÃO PRIMÁRIA À SAÚDE**

Bairro: **CENTRO**

UF: **DF**

Previsão de término: **31/10/2024**

Código: **Não Especificado**

Nº: **Bloco G**

CEP: **70058900**

Coordenadas Geográficas: **0, 0**

CPF/CNPJ: **00.394.544/0108-14**

4. Atividade Técnica

	Quantidade	Unidade
14 - Elaboração		
82 - Projeto de Instalações > CONSTRUÇÃO CIVIL > INSTALAÇÕES HIDROSSANITÁRIAS > #1.4.1 - DE SISTEMA DE ÁGUA POTÁVEL	389,78	m²
82 - Projeto de Instalações > CONSTRUÇÃO CIVIL > INSTALAÇÕES HIDROSSANITÁRIAS > #1.4.2 - DE SISTEMA DE REDES DE ÁGUAS PLUVIAIS	389,78	m²
82 - Projeto de Instalações > CONSTRUÇÃO CIVIL > INSTALAÇÕES HIDROSSANITÁRIAS > #1.4.3 - DE INSTALAÇÃO DE SISTEMA DE ESGOTO SANITÁRIO	389,78	m²
82 - Projeto de Instalações > CONSTRUÇÃO CIVIL > INSTALAÇÕES HIDROSSANITÁRIAS > #1.4.4 - DE LIGAÇÃO INDIVIDUAL DE REDE DE ÁGUA	389,78	m²
82 - Projeto de Instalações > CONSTRUÇÃO CIVIL > INSTALAÇÕES HIDROSSANITÁRIAS > #1.4.5 - DE LIGAÇÃO INDIVIDUAL DE REDE DE ESGOTO	389,78	m²

Após a conclusão das atividades técnicas o profissional deve proceder a baixa desta ART

5. Observações

ART de projeto hidrossanitário com 389,78m²

6. Declarações

- Declaro estar ciente de que devo cumprir as regras de acessibilidade previstas nas normas técnicas da ABNT, na legislação específica e no decreto n. 5296/2004.

- Declaro, nos termos da Lei Federal nº 13.709, de 14 de agosto de 2018 - Lei Geral de Proteção de Dados Pessoais (LGPD), que estou ciente de que meus dados pessoais e eventuais documentos por mim apresentados nesta solicitação serão utilizados conforme a Política de Privacidade do CREA-MG, que encontra-se à disposição no seguinte endereço eletrônico: <https://www.crea-mg.org.br/transparencia/legpd/politica-privacidade-dados>. Em caso de cadastro de ART para PESSOA FÍSICA, declaro que informei ao CONTRATANTE e ao PROPRIETÁRIO que para a emissão desta ART é necessário cadastrar nos sistemas do CREA-MG, em campos específicos, os seguintes dados pessoais: nome, CPF e endereço. Por fim, declaro que estou ciente que é proibida a inserção de qualquer dado pessoal no campo "observação" da ART, seja meu ou de terceiros.

- Declaro, nos termos da Lei Federal nº 13.709, de 14 de agosto de 2018 - Lei Geral de Proteção de Dados Pessoais (LGPD), que estou ciente de que não posso compartilhar a ART com terceiros sem o devido consentimento do contratante e/ou do(a) proprietário(a), exceto para cumprimento de dever legal.

7. Entidade de Classe

ASSEARA - Associação dos Engenheiros, Arquitetos e Agrônomos da Região de Alfenas

A autenticidade desta ART pode ser verificada em: <https://crea-mg.sitac.com.br/publico/>, com a chave: Cdz7D
 Impresso em: 06/08/2024 às 16:03:26 por: , ip: 201.182.239.213

www.crea-mg.org.br

Tel: 0800 031 2732

atendimento@crea-mg.org.br

Fax:





Anotação de Responsabilidade Técnica - ART
Lei nº 6.496, de 7 de dezembro de 1977

CREA-MG

ART OBRA / SERVIÇO
Nº MG20243218783

Conselho Regional de Engenharia e Agronomia de Minas Gerais

INICIAL

8. Assinaturas

Declaro serem verdadeiras as informações acima

TALLIS HENRIQUE PEREIRA FONSECA - CPF: 134.266.676-30

_____, _____ de _____ de _____
 Local data

SECRETARIA DE ATENÇÃO PRIMÁRIA À SAÚDE - CNPJ: 00.394.544/0108-14

9. Informações

* A ART é válida somente quando quitada, mediante apresentação do comprovante do pagamento ou conferência no site do Crea.

10. Valor

Valor da ART: **R\$ 99,64**

Registrada em: **06/08/2024**

Valor pago: **R\$ 99,64**

Nosso Número: **8605392376**

A autenticidade desta ART pode ser verificada em: <https://crea-mg.sitac.com.br/publico/>, com a chave: CdZ7D
 Impresso em: 06/08/2024 às 16:03:27 por: , ip: 201.182.239.213





Anotação de Responsabilidade Técnica - ART
Lei nº 6.496, de 7 de dezembro de 1977

CREA-MG

ART OBRA / SERVIÇO
Nº MG20243218360

Conselho Regional de Engenharia e Agronomia de Minas Gerais

INICIAL

1. Responsável Técnico

LUCAS CASTELO MOTA

Título profissional: **ENGENHEIRO ELETRICISTA**

RNP: **1410549780**

Registro: **MG00000149888D MG**

2. Dados do Contrato

Contratante: **Secretaria de Atenção Primária à Saúde**
ESPLANADA ESPLANADA DOS MINISTÉRIOS BLOCO G

CPF/CNPJ: **00.394.544/0108-14**

Nº: **G**

Complemento:

Bairro: **ZONA CÍVICO-ADMINISTRATIVA**

Cidade: **BRASÍLIA**

UF: **DF**

CEP: **70058900**

Contrato: **Não especificado**

Celebrado em: **05/08/2024**

Valor: **R\$ 500,00**

Tipo de contratante: **Pessoa Jurídica de Direito Público**

Ação Institucional: **Outros**

3. Dados da Obra/Serviço

ESPLANADA ESPLANADA DOS MINISTÉRIOS BLOCO G

Nº: **G**

Complemento:

Bairro: **ZONA CÍVICO-ADMINISTRATIVA**

Cidade: **BRASÍLIA**

UF: **DF**

CEP: **70058900**

Data de Início: **05/08/2024**

Previsão de término: **31/10/2024**

Coordenadas Geográficas: **0, 0**

Finalidade: **HOSPITALAR**

Código: **Não Especificado**

Proprietário: **Secretaria de Atenção Primária à Saúde**

CPF/CNPJ: **00.394.544/0108-14**

4. Atividade Técnica

14 - Elaboração

Quantidade

Unidade

80 - Projeto > ELETROTÉCNICA > SISTEMAS DE PROTEÇÃO CONTRA DESCARGAS
 ATMOSFÉRICAS - SPDA > #11.12.1 - DE SISTEMAS DE PROTEÇÃO CONTRA DESCARGAS
 ATMOSFÉRICAS - SPDA

389,78

m²

Após a conclusão das atividades técnicas o profissional deve proceder a baixa desta ART

5. Observações

6. Declarações

- Declaro estar ciente de que devo cumprir as regras de acessibilidade previstas nas normas técnicas da ABNT, na legislação específica e no decreto n. 5296/2004.

- Declaro, nos termos da Lei Federal nº 13.709, de 14 de agosto de 2018 - Lei Geral de Proteção de Dados Pessoais (LGPD), que estou ciente de que meus dados pessoais e eventuais documentos por mim apresentados nesta solicitação serão utilizados conforme a Política de Privacidade do CREA-MG, que encontra-se à disposição no seguinte endereço eletrônico: <https://www.crea-mg.org.br/transparencia/legpd/politica-privacidade-dados>. Em caso de cadastro de ART para PESSOA FÍSICA, declaro que informei ao CONTRATANTE e ao PROPRIETÁRIO que para a emissão desta ART é necessário cadastrar nos sistemas do CREA-MG, em campos específicos, os seguintes dados pessoais: nome, CPF e endereço. Por fim, declaro que estou ciente de que é proibida a inserção de qualquer dado pessoal no campo "observação" da ART, seja meu ou de terceiros.

- Declaro, nos termos da Lei Federal nº 13.709, de 14 de agosto de 2018 - Lei Geral de Proteção de Dados Pessoais (LGPD), que estou ciente de que não posso compartilhar a ART com terceiros sem o devido consentimento do contratante e/ou do(a) proprietário(a), exceto para cumprimento de dever legal.

7. Entidade de Classe

- SEM INDICAÇÃO DE ENTIDADE DE CLASSE



Documento assinado digitalmente

LUCAS CASTELO MOTA

Data: 06/08/2024 12:57:00-0300

Verifique em <https://validar.iti.gov.br>

8. Assinaturas

Declaro serem verdadeiras as informações acima

LUCAS CASTELO MOTA - CPF: 068.422.386-41

Local

data

Secretaria de Atenção Primária à Saúde - CNPJ: 00.394.544/0108-14

9. Informações

* A ART é válida somente quando quitada, mediante apresentação do comprovante do pagamento ou conferência no site do Crea.

* O comprovante de pagamento deverá ser apensado para comprovação de quitação

10. Valor

Valor da ART: **R\$ 99,64**

Registrada em: **06/08/2024**

Valor pago: **R\$ 99,64**

Nosso Número: **8605390703**

A autenticidade desta ART pode ser verificada em: <https://crea-mg.sitac.com.br/publico/>, com a chave: 8Cz21
 Impresso em: 06/08/2024 às 12:53:46 por: , ip: 186.193.158.26

www.crea-mg.org.br

atendimento@crea-mg.org.br

Tel: 0800 031 2732

Fax:





Anotação de Responsabilidade Técnica - ART
Lei nº 6.496, de 7 de dezembro de 1977

CREA-MG

ART OBRA / SERVIÇO
Nº MG20243225914

Conselho Regional de Engenharia e Agronomia de Minas Gerais

INICIAL

1. Responsável Técnico

KAYO HENRIQUE MOREIRA

Título profissional: **ENGENHEIRO CIVIL**

RNP: **1415056161**

Registro: **MG0000199774D MG**

2. Dados do Contrato

Contratante: **MINISTERIO DA SAUDE**
ESPLANADA DOS MINISTÉRIOS BLOCO G

CPF/CNPJ: **00.394.544/0108-14**

Nº: **G**

Complemento: **MINISTÉRIO DA SAÚDE**

Bairro: **CENTRO**

Cidade: **BRASÍLIA**

UF: **DF**

CEP: **70058900**

Contrato: **Não especificado**

Celebrado em: **19/07/2024**

Valor: **R\$ 4.677,36**

Tipo de contratante: **Pessoa Jurídica de Direito Público**

Ação Institucional: **Outros**

3. Dados da Obra/Serviço

ESPLANADA DOS MINISTÉRIOS BLOCO G

Nº: **G**

Complemento: **MINISTÉRIO DA SAÚDE**

Bairro: **CENTRO**

Cidade: **BRASÍLIA**

UF: **DF**

CEP: **70058900**

Data de Início: **05/08/2024**

Previsão de término: **31/10/2024**

Coordenadas Geográficas: **0, 0**

Finalidade: **HOSPITALAR**

Código: **Não Especificado**

Proprietário: **MINISTERIO DA SAUDE**

CPF/CNPJ: **00.394.544/0108-14**

4. Atividade Técnica

	Quantidade	Unidade
14 - Elaboração		
80 - Projeto > ESTRUTURAS > FUNDAÇÕES > DE FUNDAÇÕES SUPERFICIAIS > #2.9.1.2 - EM SAPATAS ISOLADAS	389,78	m²
80 - Projeto > ESTRUTURAS > ESTRUTURAS DE CONCRETO E ARGAMASSA ARMADA > #2.1.1 - DE ESTRUTURA DE CONCRETO ARMADO	389,78	m²

Após a conclusão das atividades técnicas o profissional deve proceder a baixa desta ART

5. Observações

ARQ DE PROJETO ESTRUTURAL - UBS PORTE I

6. Declarações

- Declaro estar ciente de que devo cumprir as regras de acessibilidade previstas nas normas técnicas da ABNT, na legislação específica e no decreto n. 5296/2004.

- Declaro, nos termos da Lei Federal nº 13.709, de 14 de agosto de 2018 - Lei Geral de Proteção de Dados Pessoais (LGPD), que estou ciente de que meus dados pessoais e eventuais documentos por mim apresentados nesta solicitação serão utilizados conforme a Política de Privacidade do CREA-MG, que encontra-se à disposição no seguinte endereço eletrônico: <https://www.crea-mg.org.br/transparencia/igpd/politica-privacidade-dados>. Em caso de cadastro de ART para PESSOA FÍSICA, declaro que informei ao CONTRATANTE e ao PROPRIETÁRIO que para a emissão desta ART é necessário cadastrar nos sistemas do CREA-MG, em campos específicos, os seguintes dados pessoais: nome, CPF e endereço. Por fim, declaro que estou ciente que é proibida a inserção de qualquer dado pessoal no campo "observação" da ART, seja meu ou de terceiros.

- Declaro, nos termos da Lei Federal nº 13.709, de 14 de agosto de 2018 - Lei Geral de Proteção de Dados Pessoais (LGPD), que estou ciente de que não posso compartilhar a ART com terceiros sem o devido consentimento do contratante e/ou do(a) proprietário(a), exceto para cumprimento de dever legal.

7. Entidade de Classe

ASSEARA - Associação dos Engenheiros, Arquitetos e Agrônomos da Região de Alfenas

8. Assinaturas

Declaro serem verdadeiras as informações acima

KAYO HENRIQUE MOREIRA - CPF: 116.385.666-58

_____, _____ de _____ de _____
 Local data

MINISTERIO DA SAUDE - CNPJ: 00.394.544/0108-14

9. Informações

* A ART é válida somente quando quitada, mediante apresentação do comprovante do pagamento ou conferência no site do Crea.

10. Valor

Valor da ART: **R\$ 99,64**

Registrada em: **08/08/2024**

Valor pago: **R\$ 99,64**

Nosso Número: **8605408731**

A autenticidade desta ART pode ser verificada em: <https://crea-mg.sitac.com.br/publico/>, com a chave: cZD26
 Impresso em: 08/08/2024 às 16:18:42 por: , ip: 179.106.84.236





1. Responsável técnico

RODRIGO DAS CHAGAS GASPAR

Título profissional:
ENGENHEIRO CIVIL

RNP: **2011499259**

Registro: **2012128656**

2. Contratante

Contratante: **PREFEITURA MUNICIPAL DE CAMPOS DOS GOYTACAZES**

CPF/CNPJ: **29.116.894/0001-61**

RUA CORONEL PONCIANO DE AZEVEDO FURTADO

Nº: **47**

Complemento:

Bairro: **PARQUE SANTO AMARO**

Cidade: **CAMPOS DOS GOYTACAZES**

UF: **RJ**

CEP: **28030045**

Tipo Contratante: **PESSOA JURIDICA DE DIREITO PUBLICO**

Registro:

3. Vínculo contratual

Unidade administrativa: **SEDE**

RUA CORONEL PONCIANO DE AZEVEDO FURTADO

Nº: **47**

Complemento:

Bairro: **PARQUE SANTO AMARO**

Cidade: **CAMPOS DOS GOYTACAZES**

UF: **RJ**

CEP: **28030045**

Data de Início: **01/01/2024**

Previsão de término: **Indeterminado**

Salário: **R\$ 8.000,00**

Tipo de Vínculo: **SERVIDOR PUBLICO**

Identificação do Cargo ou Função: **PLENO**

4. Atividade técnica

Quantidade

Unidade

30

H/SEM

16 - DESEMPENHO DE FUNCAO TECNICA

190 - PROFISSIONAL DO QT DA EMPRESA, HABILITADO AO EXERCÍCIO DE TODAS AS ATIVIDADES NO ÂMBITO DE SUAS ATRIBUIÇÕES LEGAIS

A mudança de cargo ou função exige o registro de nova ART
Após a conclusão das atividades técnicas o profissional deverá proceder a baixa desta ART

5. Observações

RESPONSÁVEL PELA ELABORAÇÃO DE ESTUDOS TÉCNICOS PRELIMINARES (ETP) VISANDO ELABORAÇÃO DE PROCESSOS LICITATÓRIOS DAS OBRAS E SERVIÇOS DA SECRETARIA DE OBRAS E INFRAESTRUTURA DE CAMPOS DOS GOYTACAZES

6. Declarações

7. Entidade de classe

ABEA - ASSOC BRASILEIRA DE ENGENHEIRAS E ARQUITETAS

8. Assinaturas

Declaro serem verdadeiras as informações acima

_____, ____ de _____ de _____

RODRIGO DAS CHAGAS GASPAR - 13327548722

PREFEITURA MUNICIPAL DE CAMPOS DOS GOYTACAZES - 29.116.894/0001-61

9. Informações

■ A ART é válida somente quando quitada, mediante apresentação do comprovante do pagamento ou conferência no site do Crea-RJ: www.crea-rj.org.br/servicos/autenticidade

■ A autenticidade deste documento pode ser verificada no site www.crea-rj.org.br/servicos/autenticidade.

■ A guarda da via assinada da ART será de responsabilidade do profissional e do contratante com o objetivo de documentar o vínculo contratual.

www.crea-rj.org.br
Tel: (21) 2179-2007

atendimento@crea-rj.org.br
Rua Buenos Aires, 40 - Rio de Janeiro - RJ





1. Responsável técnico

RODRIGO DAS CHAGAS GASPAR

Título profissional:
ENGENHEIRO CIVIL

RNP: **2011499259**

Registro: **2012128656**

2. Contratante

Contratante: **PREFEITURA MUNICIPAL DE CAMPOS DOS GOYTACAZES**

CPF/CNPJ: **29.116.894/0001-61**

RUA CORONEL PONCIANO DE AZEVEDO FURTADO

Nº: **47**

Complemento:

Bairro: **PARQUE SANTO AMARO**

Cidade: **CAMPOS DOS GOYTACAZES**

UF: **RJ**

CEP: **28030045**

Tipo Contratante: **PESSOA JURIDICA DE DIREITO PUBLICO**

Registro:

3. Vínculo contratual

Unidade administrativa: **SEDE**

RUA CORONEL PONCIANO DE AZEVEDO FURTADO

Nº: **47**

Complemento:

Bairro: **PARQUE SANTO AMARO**

Cidade: **CAMPOS DOS GOYTACAZES**

UF: **RJ**

CEP: **28030045**

Data de Início: **01/01/2024**

Previsão de término: **Indeterminado**

Salário: **R\$ 8.000,00**

Tipo de Vínculo: **SERVIDOR PUBLICO**

Identificação do Cargo ou Função: **PLENO**

4. Atividade técnica

Quantidade

Unidade

30

H/SEM

16 - DESEMPENHO DE FUNCAO TECNICA

190 - PROFISSIONAL DO QT DA EMPRESA, HABILITADO AO EXERCÍCIO DE TODAS AS ATIVIDADES NO ÂMBITO DE SUAS ATRIBUIÇÕES LEGAIS

A mudança de cargo ou função exige o registro de nova ART
Após a conclusão das atividades técnicas o profissional deverá proceder a baixa desta ART

5. Observações

RESPONSÁVEL PELA ELABORAÇÃO DE ESTUDOS TÉCNICOS PRELIMINARES (ETP) VISANDO ELABORAÇÃO DE PROCESSOS LICITATÓRIOS DAS OBRAS E SERVIÇOS DA SECRETARIA DE OBRAS E INFRAESTRUTURA DE CAMPOS DOS GOYTACAZES

6. Declarações

7. Entidade de classe

ABEA - ASSOC BRASILEIRA DE ENGENHEIRAS E ARQUITETAS

8. Assinaturas

Declaro serem verdadeiras as informações acima

_____, ____ de _____ de _____

RODRIGO DAS CHAGAS GASPAR - 13327548722

PREFEITURA MUNICIPAL DE CAMPOS DOS GOYTACAZES - 29.116.894/0001-61

9. Informações

■ A ART é válida somente quando quitada, mediante apresentação do comprovante do pagamento ou conferência no site do Crea-RJ: www.crea-rj.org.br/servicos/autenticidade

■ A autenticidade deste documento pode ser verificada no site www.crea-rj.org.br/servicos/autenticidade.

■ A guarda da via assinada da ART será de responsabilidade do profissional e do contratante com o objetivo de documentar o vínculo contratual.

www.crea-rj.org.br
Tel: (21) 2179-2007

atendimento@crea-rj.org.br
Rua Buenos Aires, 40 - Rio de Janeiro - RJ





Conselho Regional de Engenharia e Agronomia do Rio de Janeiro

1. Responsável técnico

JOSE FERNANDO GUEDES MOCO

Título profissional:
engenheiro civil

RNP: 2013210337

Registro: 2014102986

2. Contratante

Contratante: Prefeitura Municipal de Campos dos Goytacazes

CPF/CNPJ: 29.116.894/0001-61

Rua Coronel Ponciano de Azevedo Furtado

Nº: 47

Complemento:

Bairro: Parque Santo Amaro

Cidade: Campos dos Goytacazes

UF: RJ

CEP: 28030045

Tipo Contratante: Pessoa Jurídica de Direito Público

Registro:

3. Vínculo contratual

Unidade administrativa: Sede

Rua Coronel Ponciano de Azevedo Furtado

Nº: 47

Complemento:

Bairro: Parque Santo Amaro

Cidade: Campos dos Goytacazes

UF: RJ

CEP: 28030045

Data de início: 01/01/2024

Previsão de término: Indeterminado

Salário: R\$ 7.500,00

Tipo de Vínculo: Servidor Público

Identificação do Cargo ou Função: Pleno

4. Atividade técnica

Quantidade Unidade

30

H/SEM

16 - Desempenho de Função Técnica

190 - Profissional do QT da Empresa, habilitado ao exercício de todas as atividades no âmbito de suas atribuições legais

A mudança de cargo ou função exige o registro de nova ART
Após a conclusão das atividades técnicas o profissional deverá proceder a baixa desta ART

5. Observações

Responsável pelos projetos complementares visando processos licitatórios da Secretaria de Obras e Infraestrutura de Campos dos Goytacazes/RJ

6. Declarações

7. Entidade de classe

ABEA - Assoc. Brasileira de Engenheiros e Arquitetos

8. Assinaturas

Declaro serem verdadeiras as informações acima

_____, _____ de _____ de _____

JOSE FERNANDO GUEDES MOCO - 12338748700

PREFEITURA MUNICIPAL DE CAMPOS DOS GOYTACAZES - 29.116.894/0001-61

9. Informações

A ART é válida somente quando quitada, mediante apresentação do comprovante do pagamento ou conferência no site do Crea-RJ: www.crea-rj.org.br/servicos/autenticidade

A autenticidade deste documento pode ser verificada no site www.crea-rj.org.br/servicos/autenticidade.

A guarda da via assinada da ART será de responsabilidade do profissional e do contratante com o objetivo de documentar o vínculo contratual.

www.crea-rj.org.br
Tel: (21) 2179-2007

atendimento@crea-rj.org.br
Rua Buenos Aires, 40 - Rio de Janeiro - RJ





Conselho Regional de Engenharia e Agronomia do Rio de Janeiro

1. Responsável técnico

JOSE FERNANDO GUEDES MOCO

Título profissional:
ENGENHEIRO CIVIL

RNP: 2013210337

Registro: 2014102986

2. Contratante

Contratante: PREFEITURA MUNICIPAL DE CAMPOS DOS GOYTACAZES

CPF/CNPJ: 29.116.894/0001-61

RUA CORONEL PONCIANO DE AZEVEDO FURTADO

Nº: 47

Complemento:

Bairro: PARQUE SANTO AMARO

Cidade: CAMPOS DOS GOYTACAZES

UF: RJ

CEP: 28030045

Tipo Contratante: PESSOA JURIDICA DE DIREITO PUBLICO

Registro:

3. Vínculo contratual

Unidade administrativa: SEDE

Nº: 47

RUA CORONEL PONCIANO DE AZEVEDO FURTADO

Complemento:

Bairro: PARQUE SANTO AMARO

Cidade: CAMPOS DOS GOYTACAZES

UF: RJ

CEP: 28030045

Data de Início: 01/01/2024

Previsão de término: Indeterminado

Salário: R\$ 7.500,00

Tipo de Vínculo: SERVIDOR PUBLICO

Identificação do Cargo ou Função: PLENO

4. Atividade técnica

Quantidade

Unidade

30

H/SEM

16 - DESEMPENHO DE FUNCAO TECNICA

190 - PROFISSIONAL DO QT DA EMPRESA, HABILITADO AO EXERCÍCIO DE TODAS AS ATIVIDADES NO ÂMBITO DE SUAS ATRIBUIÇÕES LEGAIS

A mudança de cargo ou função exige o registro de nova ART
Após a conclusão das atividades técnicas o profissional deverá proceder a baixa desta ART

5. Observações

RESPONSÁVEL PELOS PROJETOS COMPLEMENTARES VISANDO PROCESSOS LICITATÓRIOS DA SECRETARIA DE OBRAS E INFRAESTRUTURA DE CAMPOS DOS GOYTACAZES/RJ

6. Declarações

JOSE FERNANDO
GUEDES
MOCO:12338748700

Assinado digitalmente por JOSE FERNANDO GUEDES
MOCO:12338748700
Nº: 12338748700, CN=JOSE FERNANDO GUEDES MOCO, OU=CREA-RJ, OU=SECRETARIA DE OBRAS E INFRAESTRUTURA, OU=GOV.BR, C=BR
Data: 2024.11.28 12:10:50-03'00'
Fórmula: PPK-Resposta: 2023.2.0

7. Entidade de classe

ABEA - ASSOC. BRASILEIRA DE ENGENHEIRAS E ARQUITETAS

8. Assinaturas

Declaro serem verdadeiras as informações acima

, de de de

JOSE FERNANDO GUEDES MOCO - 12338748700

JOSE FERNANDO GUEDES MOCO:12338748700

PREFEITURA MUNICIPAL DE CAMPOS DOS GOYTACAZES - 29.116.894/0001-61

9. Informações

- A ART é válida somente quando quitada, mediante apresentação do comprovante do pagamento ou conferência no site do Crea-RJ: www.crea-rj.org.br/servicos/autenticidade
- A autenticidade deste documento pode ser verificada no site www.crea-rj.org.br/servicos/autenticidade.
- A guarda da via assinada da ART será de responsabilidade do profissional e do contratante com o objetivo de documentar o vínculo contratual.

www.crea-rj.org.br
Tel: (21) 2179-2007

atendimento@crea-rj.org.br
Rua Buenos Aires, 40 - Rio de Janeiro - RJ





1. RESPONSÁVEL TÉCNICO

Nome Civil/Social: JACKSON FERREIRA DOS SANTOS
Título Profissional: Arquiteto(a) e Urbanista

CPF: 127.XXX.XXX-73
Nº do Registro: 00A1089455

2. DETALHES DO RRT

Nº do RRT: SI14983038I00CT001
Data de Cadastro: 18/11/2024
Data de Registro: 18/11/2024

Modalidade: RRT SIMPLES
Forma de Registro: INICIAL
Forma de Participação: INDIVIDUAL

2.1 Valor do RRT

Valor do RRT: R\$119,61 Boleto nº 21192472 Pago em: 18/11/2024

3. DADOS DO SERVIÇO/CONTRATANTE

3.1 Serviço 001

Contratante: Prefeitura Municipal de Campos dos Goytacazes
Tipo: Órgão Público
Valor do Serviço/Honorários: R\$0,00

CPF/CNPJ: 29.XXX.XXX/0001-61
Data de Início: 21/10/2024
Data de Previsão de Término:

3.1.1 Endereço da Obra/Serviço

País: Brasil
Tipo Logradouro: RUA
Logradouro: CORONEL PONCIANO DE AZEVEDO FURTADO
Bairro: PARQUE SANTO AMARO

CEP: 28030045
Nº: 47
Complemento: sede
Cidade/UF: CAMPOS DOS GOYTACAZES/RJ

3.1.2 Atividade(s) Técnica(s)

Grupo: GESTÃO
Atividade: 3.7 - DESEMPENHO DE CARGO OU FUNÇÃO TÉCNICA

Quantidade: 40,00
Unidade: hora por semana

3.1.3 Tipologia

Tipologia: Público

3.1.4 Descrição da Obra/Serviço

ELABORAÇÃO DE ORÇAMENTOS DE OBRAS PÚBLICA PARA ATENDER AS DEMANDAS DA PREFEITURA MUNICIPAL DE CAMPOS DOS GOYTACAZES - RJ.

3.1.5 Declaração de Acessibilidade

Declaro o atendimento às regras de acessibilidade previstas em legislação e em normas técnicas pertinentes para as edificações abertas ao público, de uso público ou privativas de uso coletivo, conforme § 1º do art. 56 da Lei nº 13146, de 06 de julho de 2015.

**CAU/BR**Conselho de Arquitetura
e Urbanismo do Brasil**RRT 14983038**

Registro de Responsabilidade Técnica - RRT

4. RRT VINCULADO POR FORMA DE REGISTRO

Nº do RRT	Contratante	Forma de Registro	Data de Registro
SI14983038I00CT001	Prefeitura Municipal de Campos dos Goytacazes	INICIAL	18/11/2024

5. DECLARAÇÃO DE VERACIDADE

Declaro para os devidos fins de direitos e obrigações, sob as penas previstas na legislação vigente, que as informações cadastradas neste RRT são verdadeiras e de minha responsabilidade técnica e civil.

6. ASSINATURA ELETRÔNICA

Documento assinado eletronicamente por meio do SICCAU do arquiteto(a) e urbanista JACKSON FERREIRA DOS SANTOS, registro CAU nº 00A1089455, na data e hora: 2024-11-18 11:54:02, com o uso de login e de senha. O **CPF/CNPJ** está oculto visando proteger os direitos fundamentais de liberdade, privacidade e o livre desenvolvimento da personalidade da pessoa natural (**LGPD**).



Manual de uso do selo

Agosto 2023



Sumário

03	• Selo Novo PAC
04	• Grid de construção
05	• Área de não interferência
06	• Redução da máxima
07	• Cores do selo
08	• Versão negativa
09	• Versão negativa monocromática
10	• Aplicação sobre fundos coloridos
11	• Assinatura em outros idiomas
12	• Usos indevidos
13	• Tipografia
14	• Aplicação sobre fundos estáveis
15	• Assinatura conjunta
16	• Assinatura conjunta
17	• Aplicação em placas de obra
18	• Aplicação em placas de obra
19	• Aplicação em placas de obra

Selo Novo PAC

O selo do Novo PAC do Governo do Brasil surge como um símbolo forte e inovador, refletindo uma abordagem moderna e inclusiva.

O uso ousado de uma variedade de cores é derivado das referências da marca do Governo do Brasil, que busca representar a nossa diversidade.

Além da paleta de cores, a fonte utilizada no selo também exibe uma nova proposta. Em vez de aderir a uma forma padronizada, o selo do Novo PAC adota uma abordagem mais fluida e flexível.

Versão prioritária



Versão vertical



Grid de construção

Essas são as dimensões corretas para a perfeita construção do selo do PAC.

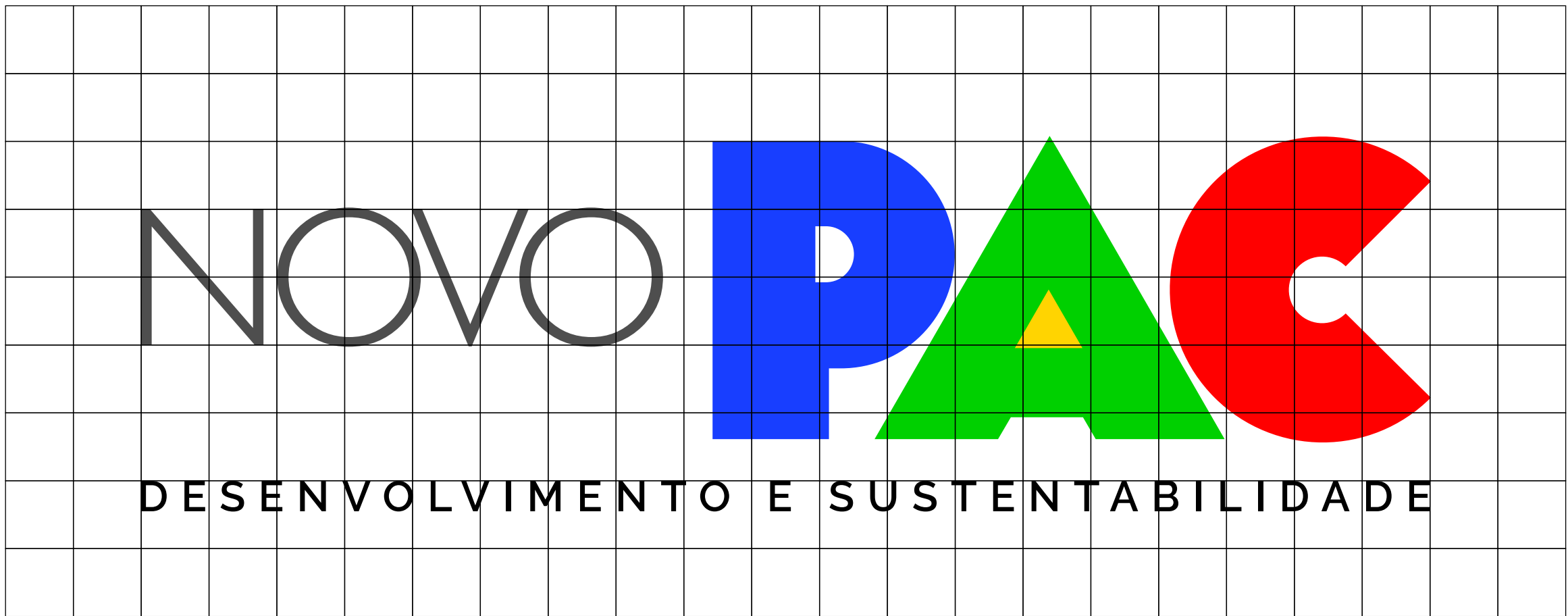

Área de não interferência

Deve-se manter uma área de não interferência em torno do selo do Novo PAC, como distância mínima entre a logo e qualquer outro elemento visual. A distância mínima a ser respeitada está demonstrada no diagrama ao lado. Entretanto, recomenda-se reservar, sempre que possível, espaçamento maior que a área mínima.

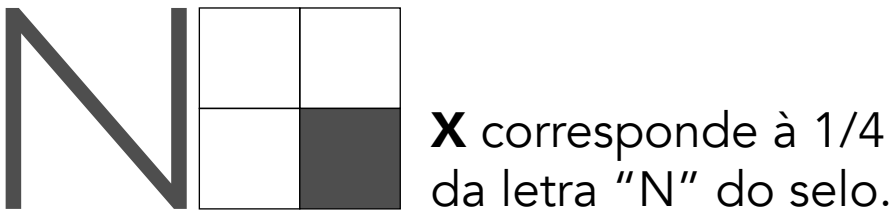

Redução máxima

Para que sejam mantidas a integridade e a legibilidade do selo, sua aplicação em meios impressos não deve adotar largura inferior às representadas ao lado.

Versão impressa



45mm

Versão web



130px

Cores do selo

As cores oficiais para aplicação. Ao lado, encontram-se os tons exatos de cada cor para impressões em policromia (CMYK), versões eletrônicas (RGB) e impressões em cores sólidas (aqui definidas pelo Pantone correspondente).
Obs.: conferir as cores na tabela.



<div>Verde-Amazônia</div> <div>#00D000</div> <div>R0 G208 B0</div> <div>C88 M0 Y100 K0</div> <div>PANTONE 354C</div>	<div>Amarelo-Sol</div> <div>#FFD000</div> <div>R255 G208 B0</div> <div>C0 M13 Y100 K0</div> <div>PANTONE 109C</div>	<div>Azul-Atlântico</div> <div>#183EFF</div> <div>R24 G62 B255</div> <div>C85 M70 Y0 K0</div> <div>PANTONE 2935C</div>
<div>Preto-Ébano</div> <div>#000000</div> <div>R0 G0 B0</div> <div>C60 M40 Y40 K100</div> <div>PANTONE BLACK C</div>	<div>Cinza-Hárpia</div> <div>#3C3C3C</div> <div>R60 G60 B60</div> <div>C10 M0 Y10 K87</div> <div>PANTONE 447C</div>	<div>Vermelho-Urucum</div> <div>#FF0000</div> <div>R255 G0 B0</div> <div>C0 M100 Y100 K0</div> <div>PANTONE 485C</div>

Versão negativa

As versões com uma cor devem ser usadas nas comunicações em preto e branco como exceção. Nos casos em que o fundo da comunicação for escuro (vide referência), deve ser trabalhada a versão negativa.



Versão negativa monocromática

Para fundos com cores muito claras poderá ser usada a versão monocromática em preto.

NOVO **PAC**
DESENVOLVIMENTO E SUSTENTABILIDADE

NOVO **PAC**
DESENVOLVIMENTO E SUSTENTABILIDADE

NOVO **PAC**
DESENVOLVIMENTO E SUSTENTABILIDADE

NOVO **PAC**
DESENVOLVIMENTO E SUSTENTABILIDADE

Aplicação sobre fundos coloridos

Ao aplicar o selo sobre fundos coloridos, colocar um box em torno dela, seguindo o padrão de não interferência, descrito anteriormente.



Assinatura em outros idiomas

A marca deverá seguir o idioma utilizado nas peças de comunicação.

Casos específicos deverão ser precedidos de consulta à Casa Civil.

Inglês



Espanhol



Usos indevidos

O selo do Novo PAC não deve ser mostrada em cores alternativas, com bordas adicionais ou textos distorcidos. Qualquer mudança, estrutural ou cromática, é proibida a título de manutenção da consistência do selo.



Não alterar tipografia



Não modificar as cores



Não distorcer



Não aplicar molduras



Não usar como marca d'agua



Não alterar alinhamento



Não aplicar outlines



Não inclinar o selo



Não aplicar diretamente sobre fotos

Tipografia

No selo do Novo PAC, a palavra NOVO foi escrito na tipografia Gill Sans em sua versão Light e o texto foi escrito com a tipografia Rawline em sua versão Semibold.



ABCDEFGHIJKLMNOPQRSTUVWXYZ
ABCDEFGHIJKLMNOPQRSTUVWXYZ

Aplicação sobre fundos estáveis

Para que sejam mantidas a integridade e a legibilidade do selo, sua aplicação deve ser feita da mesma forma como é mencionada no item 4.



NOVO **PAC**
DESENVOLVIMENTO E SUSTENTABILIDADE

Assinatura conjunta

Seguindo as orientações do Manual de Uso de Marca do Governo Federal, o selo do Novo PAC presente em peças de publicidade, promoção e divulgação de eventos patrocinados, deve ser aplicada em assinatura conjunta, respeitando as normas e distâncias ao lado explicitadas.



NOVO **PAC**
DESENVOLVIMENTO E SUSTENTABILIDADE

GOVERNO FEDERAL
BRASIL
UNIÃO E RECONSTRUÇÃO

Assinatura conjunta

Marcas de órgãos e entidades: deverão seguir a regra para comunicação do Governo Federal, isto é, ordem de relevância crescente da esquerda para a direita, observando o grau de envolvimento com a obra.

Horizontal



Vertical



Aplicação em placas de obra

A inserção de marcas, selos e/ou nomes de entidades deve seguir sempre a ordem ascendente de importância da esquerda para direita (em assinaturas horizontais) e de cima para baixo (em assinaturas verticais).

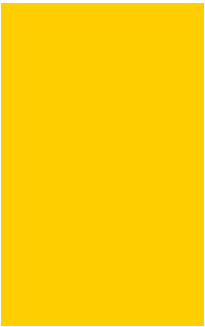

CMYK:
C0 M20 Y100 K0

Pantone:
Pantone 116 C

RGB:
R252 G206 B1



CMYK:
C63 M27 Y100 K11

Pantone:
Pantone 370 C

RGB:
R104 G138 B58

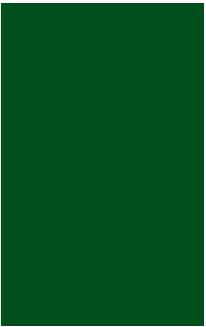

CMYK:
C100 M0 Y100 K60

Pantone:
Pantone 3425 C

RGB:
R0 G88 B38

Aplicação em placas de obra

Inserção de marca do Governo Federal



Aplicação



